

# INFORMATIVO DA PRÓ-REITORIA DE ASSUNTOS ESTUDANTIS E COMUNITÁRIOS DA UFDPAR



EDIÇÃO Nº 01

AGOSTO E SETEMBRO DE 2020

## Ações da PRAEC para o período remoto da UFDPAR

Acolhimento On-line e  
Atendimento Médico  
Presencial - Pág. 2

Projeto Conectados na  
Saúde - Pág. 3

Projeto Estudante Sem  
Estresse - Pág. 3

Auxílio Inclusão Digital  
Pág. 4

Auxílio Alunos  
Conectados - Pág. 5

Ações do Restaurante  
Universitário - Pág. 5

Assistência aos  
estudantes beneficiários  
durante a pandemia  
Pág. 6

CADUNI - Cadastro  
Universitário  
Pág. 6

Criação do NIA  
(Núcleo de Inclusão e  
Acessibilidade)  
Pág. 7

Guia de Estudos do  
Serviço Pedagógico  
Pág. 7

# AÇÕES DA PRAEC PARA O PERÍODO REMOTO DA UFDPAR

## Acolhimento On-line

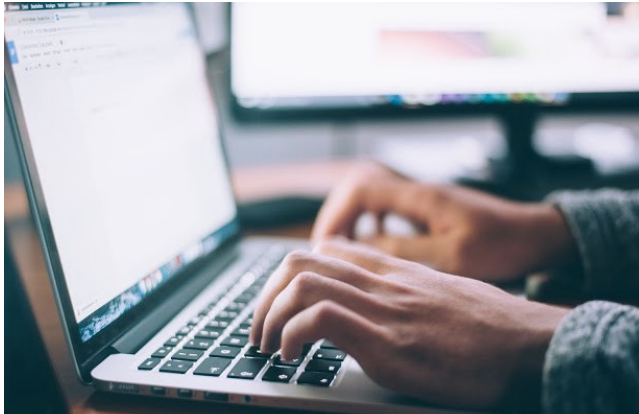

Serviço que visa oferecer apoio/suporte ao estudante através de orientações, informações e esclarecimentos on-line com intuito de manter uma conexão entre a Assistência Estudantil e os discentes da UFDPAR diante das recomendações de isolamento e distanciamento social que configuram o cenário de pandemia da COVID-19;

### Como solicitar o acolhimento?



O Acolhimento On-line, com os profissionais dos serviços que compõem a Assistência Estudantil da UFDPAR, dar-se-á a partir de solicitação do serviço via formulários, que está disponível no site da UFDPAR: <https://www.ufpi.br/ultimas-noticias-parnaiba/36366-acolhimento-on-line-na-pandemia-da-covid-19-da-assistencia-estudantil-da-ufdpar>.

O profissional responsável pelo serviço solicitado fará contato por e-mail em até 48 horas para responder a solicitação do estudante, que receberá por e-mail um Termo de Consentimento e Esclarecimento referente à prestação desse serviço e deve autorizá-lo para receber as devidas orientações profissionais.

#### ***Importante!***

O Acolhimento On-line não se configura como serviço de pronto atendimento ou plantão 24h, não ofertará psicoterapia e nem avaliação socioeconômica para concessão de benefícios.

## Atendimento médico presencial

### Em que situações e como solicitar este serviço?

O atendimento médico presencial ocorrerá somente em situações de necessidade de atendimento imediato. Nesses casos, o estudante ou funcionário deve enviar e-mail para [servicomedicoufdpar@gmail.com](mailto:servicomedicoufdpar@gmail.com), informando nome, idade, curso, data de nascimento, número de matrícula, cargo que exerce (se funcionário). A marcação será feita exclusivamente por e-mail.

# Projetos da Pró-Reitoria de Assuntos Estudantis e Comunitários da UFDPAR no período remoto

## Projeto Conectados na Saúde



Ação desenvolvida pelos profissionais da Divisão de Atenção à Saúde da Pró-Reitoria de Assuntos Estudantis e Comunitários nas redes sociais através da divulgação de posts com conteúdo educativo e atualizado com temas variados na área da saúde. Considerando o elevado número de informações falsas que circulam virtualmente, o objetivo desse projeto é proporcionar aos estudantes conteúdos selecionados e relevantes que abrangem desde informações acerca da atual pandemia por Covid-19, bem como outros temas em saúde, proporcionando acesso a informações seguras.

## Projeto Estudante Sem Estresse



Ação da Pró-Reitoria de Assuntos Estudantis e Comunitários nas redes sociais por meio de postagens com dicas culturais de filmes, livros, culinária e qualidade de vida. O objetivo desse projeto é proporcionar aos estudantes entretenimento cultural de qualidade e hábitos de vida saudáveis no período de pandemia da COVID-19, minimizando assim as situações de estresse devido ao isolamento social, proporcionando a interação virtual dos estudantes.

## Onde acessar os projetos?

Nas redes sociais da Pró-Reitoria de Assuntos Estudantis e Comunitários, as publicações são semanais, sempre às sextas-feiras.

Instagram: @assistenciaestudantilufdpar

Facebook: <https://www.facebook.com/assistenciaestudantilufdpar/>



## Os estudantes podem participar do projeto Estudante Sem Estresse?



Sim. Os estudantes ou qualquer pessoa da comunidade acadêmica podem participar do projeto enviando para o e-mail da Pró-Reitoria de Assuntos Estudantis e Comunitários pautas para postagens, como dicas de filmes, livros, culinária, fotografias, etc. O propósito do projeto é construir a interação dos estudantes, por meio das redes sociais, de conteúdos úteis para uma melhor qualidade de vida e saúde mental nesse período de pandemia.

E-mail: [assistenciaestudantilufdpar@gmail.com](mailto:assistenciaestudantilufdpar@gmail.com)

WhatsApp: 8633235270

## Auxílios da Pró-Reitoria de Assuntos Estudantis e Comunitários da UFDPAr aos estudantes no período remoto

### Auxílio Inclusão Digital



Objetiva custear serviço de internet no modo que atenda o estudante (satélite, fibra, rádio, dados móveis), softwares e outros que permitam o estudante acessar e executar as atividades remotas, com o uso de Tecnologias da Informação e Comunicação – TIC's ofertada no período letivo especial 2020.3.

### Quem pode receber?

Concedido aos discente com comprovada vulnerabilidade socioeconômica atualmente contemplados por um dos benefícios de assistência estudantil executados pela Pró-Reitoria de Assuntos Estudantis e Comunitários–PRAEC/UFDPAr.



## Alunos Conectados



Em suporte às ações emergenciais de educação, pesquisa e assistência ao ensino, em apoio ao enfrentamento da pandemia COVID-19, a RNP, por orientação do MEC e sob a coordenação da Secretaria de Educação Superior (SESU) e da Secretaria de Educação Profissional e Tecnológica (SETEC), está conduzindo um projeto de fornecimento, por meio de operadoras de Serviço Móvel Pessoal (SMP), disponibilização e monitoramento de pacote de dados, para alunos das IFES e IFs em condição de vulnerabilidade socioeconômica, para desenvolvimento de suas atividades acadêmicas, fora do campus de sua instituição de ensino.

O edital de seleção será lançado em breve e divulgado no site e nas redes sociais do campus e da Pró-Reitoria de Assuntos Estudantis e Comunitários.

## Quem terá direito ao pacote de dados?



Estudantes em condição de vulnerabilidade socioeconômica comprovada por análise do Serviço Social da Pró-Reitoria de Assuntos Estudantis e Comunitários.

## Distribuição de alimentos do RU (Restaurante Universitário)



Distribuição periódica de cestas de alimentos a estudantes em situação de extrema vulnerabilidade socioeconômica e que são beneficiários pelo ITA (Isenção da Taxa de Alimentação), que estão passando o período da pandemia em Parnaíba-PI, pois por algum motivo não puderam retornar às suas cidades de origem.

## Continuidade dos benefícios: BAE, Auxílio Creche, Residência Universitária (Auxílio Residência)

O acolhimento e assistência pelo Serviço Social aos estudantes beneficiários no período de pandemia, quando solicitadas informações a respeito, está sendo através de nossas redes sociais, e-mail e WhatsApp.



## CADUNI - Cadastro Universitário dos estudantes da UFDPAr

Com o objetivo de melhorar a política de assistência estudantil aos estudantes da UFDPAr e tendo por finalidade dispor de informações acerca da realidade socioeconômica dos discentes, de modo a agilizar os processos seletivos de programas e benefícios da assistência estudantil da UFDPAr, a Pró-Reitoria de Assuntos Estudantis e Comunitários irá criar o CADUNI - Cadastro Universitário, que será um banco de dados dos estudantes.

A criação de um banco de dados com informações gerais dos discentes elaborado por meio de um cadastro que evidencie a condição socioeconômica dos mesmos tornará os processos seletivos mais simplificados uma vez que a PRAEC já contará com o perfil dos candidatos em sua base de dados, sendo necessária apenas a atualização das informações por parte destes.

**CADUNI**

CADASTRO UNIVERSITÁRIO  
UFDPAr

PRÓ-REITORIA DE ASSUNTOS  
ESTUDANTIS E COMUNITÁRIOS

### Quem pode se cadastrar no CADUNI, quando e como se cadastrar?



Podem se cadastrar no CADUNI discentes com matrícula ativa em um dos cursos presenciais de graduação da UFDPAr. O edital do CADUNI com todas as orientações sobre o cadastro será lançado no mês de Setembro de 2020 pela Pró-Reitoria de Assuntos Estudantis e Comunitários com divulgação no site e nas redes sociais do campus e da Pró-Reitoria. O Cadastro dos discentes será realizado por meio exclusivo do sistema online SINAIE, disponível no endereço eletrônico: <https://nae.ufpi.br>. Os estudantes deverão acessar o sistema on-line utilizando o Usuário e a Senha do SIGAA.

## NIA (Núcleo de Inclusão e Acessibilidade)

A Pró-Reitoria de Assuntos Estudantis e Comunitários da UFDPPar iniciou a criação e estruturação do NIA (Núcleo de Inclusão e Acessibilidade) da UFDPPar, a partir de uma equipe de referência formada por seus servidores. Inicialmente compõem o núcleo os servidores: Arethusa Dantas Pereira (pedagoga) e Jó Carlos Neves Freitas (Tradutor e Intérprete de Libras).

### **Etapas já realizadas para a criação do NIA:**

- Constituição da equipe do núcleo;
- Estudos sobre Inclusão e Acessibilidade nas IES;
- Troca de experiências com profissionais de referência sobre Inclusão e Acessibilidade nas IES.

### **Etapas a serem realizadas em breve:**

- Elaboração, implantação e operacionalização da política de Inclusão e Acessibilidade que será desenvolvida no campus por meio de resolução, que será elaborada por este núcleo em conjunto com a Pró-Reitoria de Assuntos Estudantis e Comunitários e demais colaboradores.

## Guia de Estudos: Técnicas de Organização e Planejamento



O Guia de Estudos: Técnicas de Organização e Planejamento está sendo elaborado pelo Serviço Pedagógico da Pró-Reitoria de Assuntos Estudantis e Comunitários da Universidade Federal do Delta do Parnaíba, e tem como objetivo oferecer aos estudantes da UFDPPar subsídios acerca de técnicas de organização e planejamento que contribuam para melhorar a qualidade dos estudos.

O Guia será em formato E-book e abordará aspectos como organização do espaço de estudos, planejamento (planos, rotinas e cronogramas) e hábitos de estudo, bem como, técnicas que possam auxiliar os estudantes na eficácia do ato de estudar.

### **Quando e como os alunos terão acesso ao Guia de Estudos?**

O Guia de Estudos estará disponível a partir da segunda quinzena de Setembro de 2020 no site da PRAEC e da UFDPPar.

## *Pró-Reitoria de Assuntos Estudantis e Comunitários - UFDPAR*

Luciana Mary da Silva Carvalho

Pró-Reitora *Pró-Tempore* de Assuntos Estudantis e Comunitários

### ***Equipe Técnica:***

Tainá Soares – Assistente Social

Fernanda Maria de Oliveira – Psicóloga

Alexsandro Souza dos Santos – Pedagogo

Arethusa Dantas Pereira – Pedagoga

Ariane Melo – Odontóloga

Claúdia Mendes – Odontóloga

Francilene Rodrigues – Técnica de laboratório: saúde bucal

Leonam Costa – Médico

Ângela Oliveira – Enfermeira

Jó Carlos Freitas – Tradutor e Intérprete de Libras

Maria Gorete Pereira Neves - Atendente de consultório e recepção

### ***Expediente:***

#### *Produção de Conteúdo:*

Alexsandro Souza dos Santos

Ângela Oliveira

Leonam Costa Oliveira

Tainá Rodrigues Soares

Luciana Mary da Silva Carvalho

Fernanda Maria de Oliveira

#### *Revisão de texto:*

Fernanda Maria de Oliveira

#### *Diagramação:*

Alexsandro Souza dos Santos

### ***Fale Conosco:***



assistenciaestudantilufdpar@gmail.com



8633235270

**WhatsApp**

### ***Redes Sociais:***



assistenciaestudantilufdpar



facebook.com/assistenciaestudantilufdpar/