



**UNIVERSIDADE FEDERAL DO PIAUÍ**  
**PRÓ-REITORIA DE ASSUNTOS ESTUDANTIS E COMUNITÁRIOS (PRAEC)**



**PRAEC**

**RELATÓRIO ANUAL DE ATIVIDADES**  
**EXERCÍCIO 2022**

**TERESINA**

**2023**

# **RELAÇÃO DOS DIRIGENTES DA ADMINISTRAÇÃO SUPERIOR**

## **REITORIA**

GILDÁSIO GUEDES FERNANDES  
Reitor

VIRIATO CAMPELO  
Vice-Reitor

## **PRÓ-REITORIAS**

LUÍS CARLOS SALES  
Pró-Reitor de Planejamento e Orçamento (PROPLAN)

ANA BEATRIZ SOUSA GOMES  
Pró-reitora de Ensino de Graduação (PREG)

EVANGELINA DA SILVA SOUSA  
Pró-Reitora de Administração (PRAD)

ANA BEATRIZ SOUSA GOMES  
Pró-Reitora de Ensino de Graduação (PREG)

REGILDA SARAIVA DOS REIS MOREIRA ARAÚJO  
Pró-Reitora de Pós-Graduação (PRPG)

LUIZ DE SOUSA SANTOS JÚNIOR  
Pró-Reitor de Pesquisa e Inovação (PROPESQI)

DEBORAH DETTMAM MATOS  
Pró-Reitora de Extensão e Cultura (PREXC)

MÔNICA ARRIVABENE  
Pró-Reitora de Assuntos Estudantis e Comunitários (PRAEC)

## **RELAÇÃO DOS DIRIGENTES DA UNIDADE**

**MÔNICA ARRIVABENE**

Pró-Reitora de Assuntos Estudantis e Comunitários (PRAEC)

**ALDORA MARIA LEBRE FERREIRA**

Coordenadora de Assistência Comunitária (CACOM)

**SUELI MARIA TEIXEIRA LIMA**

Coordenadora dos Restaurantes Universitários (CRU)

**RAFAELLA SANTIAGO SOUSA**

Coordenadora do Núcleo de Acessibilidade da UFPI (NAU)

## **ENDEREÇO E CONTATO DA UNIDADE**

**PRÓ-REITORIA DE ASSUNTOS ESTUDANTIS E COMUNITÁRIOS (PRAEC)**

Campus Universitário Ministro Petrônio Portela. Bairro Ininga, Teresina, Piauí, Brasil.

CEP 64049-550. Telefone: (86) 3215-5960 E-mail: [praec@ufpi.edu.br](mailto:praec@ufpi.edu.br)

Página eletrônica: [www.ufpi.br/praec](http://www.ufpi.br/praec)

**COORDENADORIA DE ASSISTÊNCIA COMUNITÁRIA (CACOM)**

Telefone: (86) 3215-5642. E-mail: [cacom@ufpi.edu.br](mailto:cacom@ufpi.edu.br)

**COORDENADORA DE NUTRIÇÃO E DIETÉTICA (CND)**

Telefone: (86) 3215-5648. E-mail: [praec.ru@ufpi.edu.br](mailto:praec.ru@ufpi.edu.br)

**NÚCLEO DE ACESSIBILIDADE DA UFPI (NAU)**

Telefone: (86) 3215-5649. E-mail: [nau.praec@ufpi.edu.br](mailto:nau.praec@ufpi.edu.br)

Página eletrônica: <https://nau.ufpi.edu.br/>



## MENSAGEM DO DIRIGENTE DA UNIDADE



A Pró Reitoria de Assuntos Estudantis e Comunitários (PRAEC) visa promover e consolidar políticas voltadas para os eixos da assistência estudantil, das ações afirmativas e da acessibilidade, com o objetivo de promover a equidade de oportunidades aos estudantes da UFPI, além de oferecer condições aos discentes assegurando o processo de formação acadêmica, promovendo ações e projetos que fomentem a inclusão social, políticas de acesso e permanência dos discentes ao longo de sua formação, trabalhando com foco nas ações de moradia estudantil, alimentação, inclusão digital, creche, saúde dentre outros, em em Teresina e nos campi de Floriano, Bom Jesus e Picos

O ano de 2022 foi um ano de desafios para a PRAEC visto o retorno presencial dos discentes a instituição, e os diversos cortes orçamentários que ocorreram ao longo do ano. Mesmo diante de tantas adversidades não deixamos de implementar ações de forma a permitir o retorno, permanência e a conclusão da graduação dos discentes em condições de vulnerabilidade socioeconômica.

Nossa missão é primar pela qualidade dos serviços oferecidos à comunidade acadêmica tendo como principal missão a promoção de assistência estudantil integral de modo a contribuir com a inclusão social, igualdade, alimentação, formação ampliada, produção de conhecimento, melhoria do desempenho acadêmico e da qualidade de vida, reduzindo situações de retenção e evasão, voltada prioritariamente aos discentes em situação de vulnerabilidade socioeconômica.

Dessa forma, esperamos continuar estabelecendo ações que busquem minimizar as desigualdades socioeconômicas, incentivando a permanência dos discentes em seus percursos formativos.

**Prof. Dra. Mônica Arrivabene**

Pró-reitora de Assuntos Estudantis e Comunitários

## LISTA DE SIGLAS

AC	Auxílio Creche
ANVISA	Agência Nacional de Vigilância Sanitária
AR	Auxílio Residência
BAE	Bolsa de Apoio Estudantil
BINCS	Bolsa de Inclusão Social
BINCS-ES	Bolsa de Inclusão Social para estudantes surdos
CACOM	Coordenadoria de Assistência Comunitária
CAE	Coordenadoria de Assistência ao Estudante
CAFS	Campus Amilcar Ferreira Sobral
CCA	Centro de Ciências Agrárias
CCE	Centro de Ciências da Educação
CCHL	Centro de Ciências Humanas e Letras
CCN	Centro de Ciências da Natureza
CCS	Centro de Ciências da Saúde
CMPP	Campus Ministro Petrônio Portela
CND	Coordenadoria de Nutrição e Dietética
CRU	Coordenadoria dos Restaurantes Universitários
CSHNB	Campus Senador Helvídio Nunes de Barros
CT	Centro de Tecnologia
DEEP	desenvolvimento educacional e emocional de pessoas
DGA	Divisão de Gestão e Avaliação
IFES	Instituições Federais de Ensino Superior
LACI	Laboratório de Acessibilidade e Inclusão
NAE	Núcleo de Assistência Estudantil

NAU	Núcleo de Acessibilidade da UFPI
PAEE	Estudantes Público-Alvo Da Educação Especial
PDI	Plano de Desenvolvimento Institucional
PDU	Plano de Desenvolvimento da Unidade
PNAES	Plano Nacional de Assistência Estudantil
PRAEC	Pró-Reitora de Assuntos Estudantis e Comunitários
REU	Residência Universitária
RU	Restaurantes Universitários
SAMA	Serviço de Apoio à Amamentação
SAPSI	Serviço de Apoio Psicológico
SEOD	Serviço Odontológico
SEPE	Serviço de Apoio Pedagógico
SES	Serviço Social
SISU	Sistema de Seleção Unificada
UFPI	Universidade Federal do Piauí

## LISTA DE QUADROS

<b>Quadro 1</b>	Rol dos responsáveis pela unidade no ano de 2022.	<b>21</b>
<b>Quadro 2</b>	Painel de Acompanhamento do Plano de Metas 2022	<b>22</b>
<b>Quadro 3</b>	Demonstrativo do orçamento de custeio, no exercício de 2022, referente à PRAEC	<b>45</b>
<b>Quadro 4</b>	Demonstrativo do orçamento de bolsas geridas pela DGA/PRAEC em 2022.	<b>46</b>
<b>Quadro 5</b>	Infraestrutura da PRAEC.	<b>47</b>
<b>Quadro 6</b>	Infraestrutura das residências universitárias	<b>49</b>
<b>Quadro 7</b>	Infraestrutura Administrativa dos Restaurantes Universitários	<b>50</b>
<b>Quadro 8</b>	Valores das refeições dos Restaurantes Universitários da UFPI, no ano de 2022, conforme Resolução CAD N°52/19.	<b>69</b>
<b>Quadro 9</b>	Comparação do total de refeições, investimentos e custo unitário de refeição dos RUs dos quatro campi da UFPI, entre os anos de 2020 e 2022.	<b>71</b>
<b>Quadro 10</b>	Custo médio das refeições servidas nos Restaurantes Universitários dos quatro campi da UFPI em 2022.	<b>73</b>

## LISTA DE FIGURAS

<b>Figura 1</b>	Prédio da Pró-reitoria de Assuntos Estudantis e Comunitários (PRAEC).	<b>11</b>
<b>Figura 2</b>	Prédio da Coordenadoria de Assistência Comunitária (CACOM).	<b>12</b>
<b>Figura 3</b>	Restaurante Universitário UFPI.	<b>13</b>
<b>Figura 4</b>	LACI (laboratório de acessibilidade e inclusão da UFPI).	<b>14</b>
<b>Figura 5</b>	Missão, Visão e Valores da PRAEC.	<b>15</b>
<b>Figura 6</b>	Cadeia de Valores da PRAEC.	<b>16</b>
<b>Figura 7</b>	Mapa estratégico da PRAEC.	<b>17</b>
<b>Figura 8</b>	Organograma Geral da PRAEC: subunidades para as quais existem funções gratificadas	<b>18</b>
<b>Figura 9</b>	Organograma administrativo da PRAEC.	<b>19</b>
<b>Figura 10</b>	Orçamento analítico da PRAEC para o exercício 2022.	<b>44</b>
<b>Figura 11</b>	Evolução da demanda de refeições e investimentos nos RUs dos 5 campi da UFPI - 2015 a 2022.	<b>70</b>
<b>Figura 12</b>	Representação gráfica das refeições servidas por categoria de usuário nos RUs dos quatro campi da UFPI no ano de 2022.	<b>75</b>
<b>Figura 13</b>	Representação gráfica do total de refeições por serviço oferecido nos Rus dos quatro campi da UFPI no ano de 2020.	<b>76</b>
<b>Figura 14</b>	Total de refeições servidas por campus da UFPI no ano de 2022.	<b>76</b>



## LISTA DE TABELAS

<b>Tabela 1</b>	Resumo dos dados de Benefícios em Pecúnia ofertados na PRAEC em 2022.	<b>54</b>
<b>Tabela 2</b>	Número de alunos assistidos pelos benefícios de permanência, por programa de auxílio (2022).	<b>57</b>
<b>Tabela 3</b>	Quantidade de alunos, servidores e dependentes assistidos pelos serviços de assistência e integração estudantil (2022).	<b>59</b>
<b>Tabela 4</b>	Distribuição dos atendimentos e procedimentos realizados por categorias e <i>Campi</i> de atendimento em 2022.	<b>62</b>
<b>Tabela 5</b>	Quantidade de Discentes Assistidos pelo Programa de Residência Estudantil da UFPI em 2022, por Campus.	<b>63</b>
<b>Tabela 6</b>	Ações desenvolvidas pelo Núcleo de Acessibilidade da UFPI EM 2022.	<b>64</b>
<b>Tabela 7</b>	Análises de Processos dos inscritos em editais da Assistência Estudantil via SINAE- NAU/Teresina- 2022.	<b>66</b>
<b>Tabela 8</b>	Força de trabalho dos Restaurantes Universitários dos quatro campi da UFPI por vínculo de trabalho - (2022).	<b>69</b>
<b>Tabela 9</b>	Recursos/Custos dos Restaurantes Universitários dos 4 campi da UFPI no ano de 2022.	<b>72</b>
<b>Tabela 10</b>	Refeições servidas por categoria de usuários nos RUs dos quatro campi da UFPI no ano de 2022.	<b>74</b>
<b>Tabela 11</b>	Número de refeições por categoria de usuários e tipo de serviço oferecido nos RUs dos quatro campi da UFPI no ano de 2022.	<b>75</b>

# SUMÁRIO

<b>1. INTRODUÇÃO .....</b>	<b>11</b>
1.1 <i>Criação e histórico da unidade</i> .....	11
1.2 <i>Missão, Visão e valores da Unidade:</i> .....	15
1.3 <i>Cadeia de Valor</i> .....	16
1.4 <i>Mapa Estratégico da Unidade</i> .....	17
<b>2. ESTRUTURA ORGANIZACIONAL ADMINISTRATIVA DA UNIDADE .....</b>	<b>18</b>
2.1 <i>Organograma Geral</i> .....	18
2.2 <i>Organograma Administrativo</i> .....	19
2.3 <i>Principais Normas Direcionadoras da Unidade</i> .....	20
2.4 <i>Competências das Subunidades e Setores da Unidade</i> .....	20
2.5 <i>Rol de Responsáveis da Unidade</i> .....	21
<b>3. ESTRATÉGIAS E DESEMPENHO DA UNIDADE .....</b>	<b>22</b>
3.1 <i>Acompanhamento dos Objetivos e Metas</i> .....	22
3.2 <i>Ações Relevantes não Previstas no PDU</i> .....	39
3.3 <i>Resultados Alcançados</i> .....	42
<b>4. GESTÃO ORÇAMENTÁRIA E FINANCEIRA .....</b>	<b>44</b>
4.1 <i>Demonstrativo Orçamentário e Financeiro da Unidade</i> .....	44
4.2 <i>Resultados Alcançados</i> .....	46
<b>5. INFRAESTRUTURA .....</b>	<b>47</b>
<b>6. DADOS ESPECÍFICOS DA UNIDADE .....</b>	<b>54</b>
6.1 <i>Coordenadoria de Assuntos Comunitários – CACOM</i> .....	57
6.2 <i>Núcleo de Acessibilidade da UFPI - NAU</i> .....	64
6.3 <i>Coordenadoria de Restaurantes Universitários - CRU</i> .....	68
<b>7. CONSIDERAÇÕES FINAIS .....</b>	<b>77</b>
<b>8. REFERÊNCIAS .....</b>	<b>78</b>
<b>9. APÊNDICES.....</b>	<b>80</b>

## 1. INTRODUÇÃO

### *1.1 Criação e histórico da unidade*

**Figura 1** - Prédio da Pró-reitoria de Assuntos Estudantis e Comunitários (PRAEC).



A Pró-Reitora de Assuntos Estudantis e Comunitários (PRAEC) é um órgão da Administração Superior, subordinado a Reitoria da Universidade Federal do Piauí (UFPI), que tem por finalidade propor, planejar, coordenar, executar, supervisionar e avaliar as políticas, programas e ações de assistência estudantil, voltadas para a ampliação das condições de permanência do estudante na Universidade, à melhoria de seu desempenho acadêmico e à redução dos índices evasão, retenção e repetência, atuando nas áreas de esporte e lazer, moradia, alimentação, transporte, atenção à saúde, inclusão digital, cultura, creche, acessibilidade, apoio pedagógico e combate às discriminações de gênero, de diversidade sexual, étnico-raciais, entre outras.

A PRAEC foi criada em 1992, a partir da necessidade de reestruturar a CAE (Coordenadoria de Assistência ao Estudante) dotando-a de infraestrutura humana e técnica a fim de dinamizar as ações, tendo em vista o número crescente de estudantes e servidores. Sendo assim, o objetivo desta pró-reitoria é promover e assistir a comunidade universitária, planejar, gerar e executar os programas assistenciais dirigidos a essa comunidade através das atividades desenvolvidas pelas unidades que compõem sua estrutura orgânica.

Dessa forma a PRAEC é constituída por: Coordenadoria de Assistência Comunitária (CACOM), Coordenadoria dos Restaurantes Universitários (CRU) e Núcleo de Acessibilidade da UFPI (NAU).

**Figura 2** - Prédio da Coordenadoria de Assistência Comunitária (CACOM).



A CACOM, é o órgão vinculado à PRAEC que, sob a orientação desta, desenvolve ações no âmbito da assistência estudantil nos *campi* que integram a UFPI, resultante na implementação de um modelo social inclusivo, nas áreas de atenção, alimentação, moradia, saúde, psicopedagógica e social. A atual estrutura organizacional da CACOM é composta pelos seguintes serviços: Serviço de Apoio Psicológico (SAPSI), Serviço de Apoio Pedagógico (SEPE), Serviço Social (SES), Serviço Odontológico (SEOD) e Serviço de Apoio à Amamentação (SAMA).

Em cada Campus fora de sede da UFPI existe um Núcleo de Assistência Estudantil vinculado a PRAEC por meio da CACOM, criado pela Resolução N° 29/14-CD, em 23/10/2014, para descentralizar os programas, projetos e ações que integram o Plano Nacional de Assistência Estudantil (PNAES) e assim dar condições de permanência a estudantes de baixa renda matriculados em cursos de graduação presencial das instituições federais de ensino superior (IFES), sendo sua gestão administrativa compartilhada com a Diretoria de cada Campus Universitário.



**Figura 3** - Restaurante Universitário UFPI. Ano 2022.



A CRU, anteriormente denominada de Coordenadoria de Nutrição e Dietética (CND), é o órgão vinculado à PRAEC que, sob a orientação desta, coordena os Restaurantes Universitários (RUs) dos quatro campi da UFPI. Os RUs têm a finalidade de atender à comunidade universitária elaborando e fornecendo refeições balanceadas, segura em relação à higiene e que se ajuste aos limites financeiros da instituição, além de desenvolver atividades relacionadas ao ensino e a pesquisa na área de nutrição.

A UFPI oferece à comunidade universitária o serviço de RU desde 1977. Atualmente apresenta três unidades de RU no campus de Teresina e três unidades de RUs nos campi fora da sede (Picos, Floriano e Bom Jesus). Os RUs funcionam no sistema de autogestão, com comando administrativo gerenciado por servidores Técnicos da Instituição e quadro operacional composto por trabalhadores terceirizados, em sua maioria, e alguns técnicos da UFPI.

O NAU, tem por objetivo promover a permanência qualificada de estudantes público-alvo da educação especial (PAEE) no Ensino Superior, por meio da redução das barreiras de ordem pedagógica, arquitetônica, de comunicação, de informação e atitudinais. Para tanto o Núcleo desenvolve: promoção de campanhas institucionais sobre os direitos das pessoas com deficiência; palestras e oficinas junto aos docentes,

discentes, técnicos administrativos e demais servidores com o objetivo principal de promover diálogos sobre acessibilidade e inclusão no Ensino Superior, em especial na UFPI; ampliar as ações inclusivas desenvolvidas pelo NAU, compartilhando informações, orientações e experiências. Divulgar e garantir a aplicabilidade da Resolução Nº 076/2019 CEPEX/UFPI. Além de promover visitas e rodas de conversa nos Centros de ensino; participações em eventos; adaptação de materiais e gestão do Laboratório de Acessibilidade e Inclusão (LACI), localizado na Biblioteca Comunitária Jornalista Carlos Castelo Branco em Teresina.

**Figura 4 - LACI (laboratório de acessibilidade e inclusão da UFPI)**



O LACI está localizado na Universidade Federal do Piauí Campus Ministro Petrônio Portella (Teresina – PI) e é um espaço que dispõe de recursos acessíveis e tecnologias assistivas para as pessoas com deficiência da UFPI, de outras Instituições e da comunidade externa com a finalidade de promover a educação inclusiva. O Laboratório é equipado com computadores adaptados com softwares leitores de tela (DOSVOX e NVDA), teclado colmeia e mouse com acionador de pressão, scanners, fone de ouvido, linha Braille, máquinas de escrever Braille, kit lupas manuais, soroban, reglete, geoplano, televisão, impressora Braille, dentre outros recursos. Além disso,



também dispõe de acervo acessível com material impresso em braille e com acervo digital da Biblioteca Digital Dorina Nowill (DORINATECA).

O NAU é formado por uma equipe com Psicóloga, Pedagoga e Assistentes Sociais.

### ***1.2 Missão, Visão e valores da Unidade:***

**Figura 5** – Missão, Visão e Valores da PRAEC.

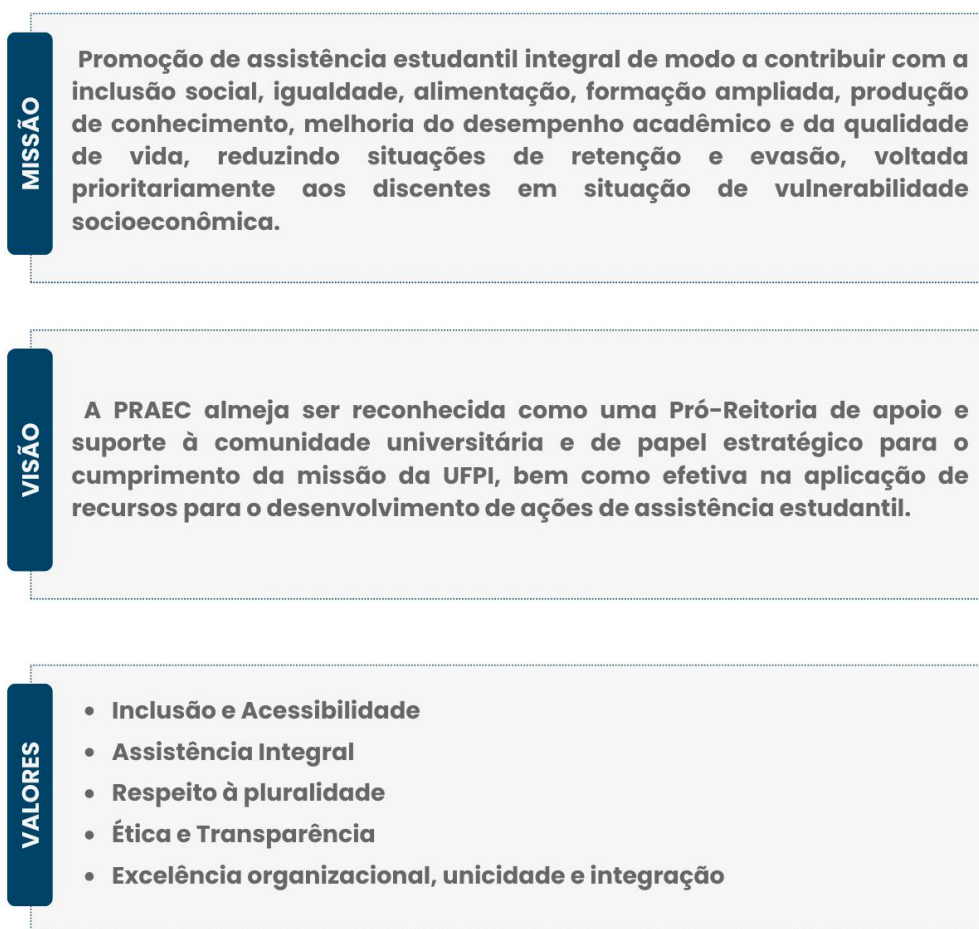

Fonte: ADAPTADO DE PDU/PRAEC, 2020.

### 1.3 Cadeia de Valor

Figura 6 – Cadeia de Valores da PRAEC.



Fonte: ADAPTADO DE PDU/PRAEC, 2020.

## 1.4 Mapa Estratégico da Unidade

A **figura 7** destaca o mapa estratégico da PRAEC que é composto por objetivos estratégicos distribuídos em diversas perspectivas de negócio e conectados entre si por meio de relações de causa e efeito. Dessa forma, essa ferramenta direciona as ações institucionais, uma vez que é possível visualizar as melhores estratégias para o alcance dos objetivos propostos. Além disso, a missão, a visão, os valores e os objetivos estratégicos são dispostos de forma clara e organizada, facilitando a comunicação interna institucional.

**Figura 7** – Mapa estratégico da PRAEC.

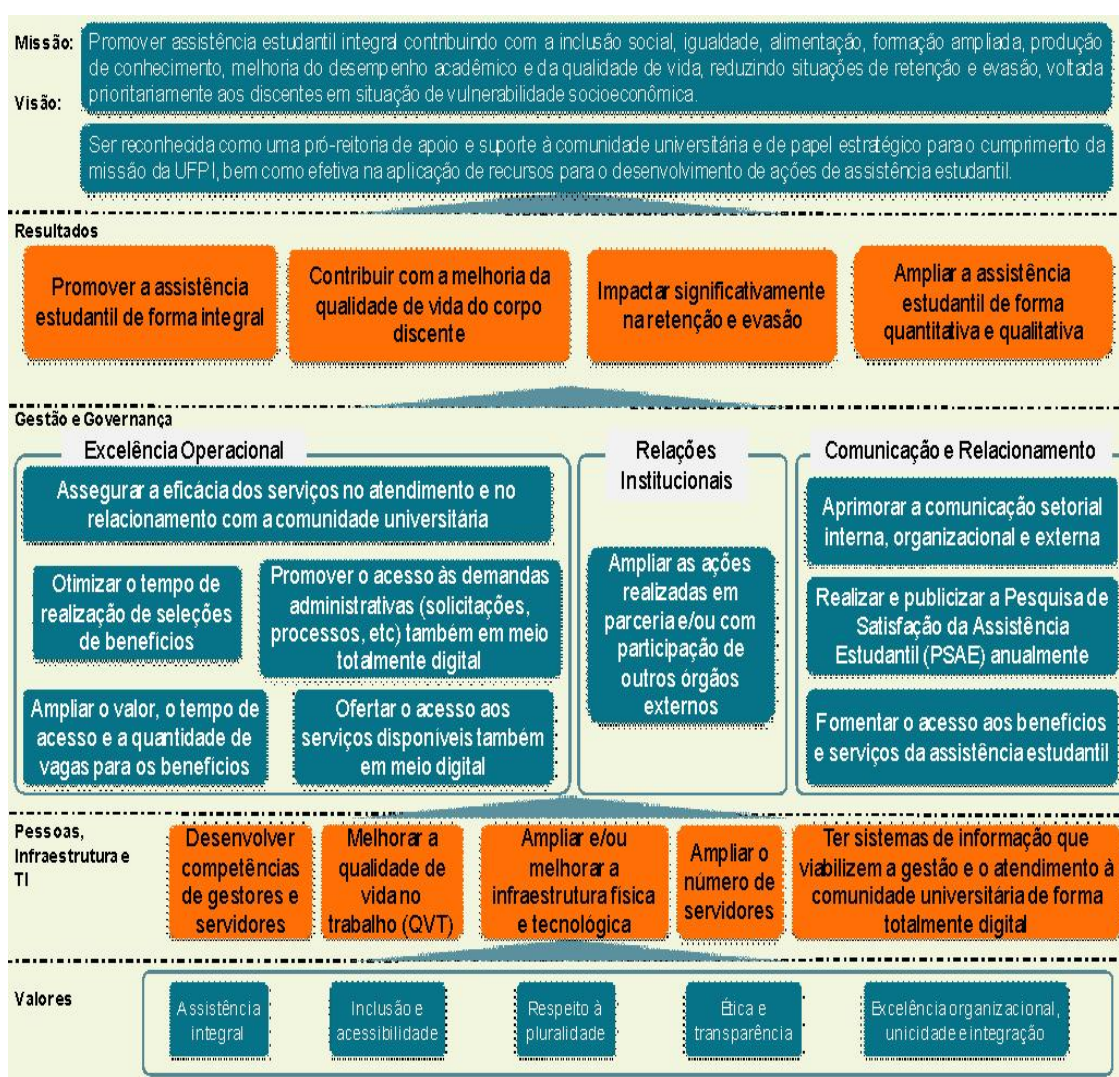

Fonte: PDU/PRAEC, 2020.

## 2. ESTRUTURA ORGANIZACIONAL ADMINISTRATIVA DA UNIDADE

### 2.1 Organograma Geral

**Figura 8** – Organograma Geral da PRAEC: subunidades para as quais existem funções gratificadas.

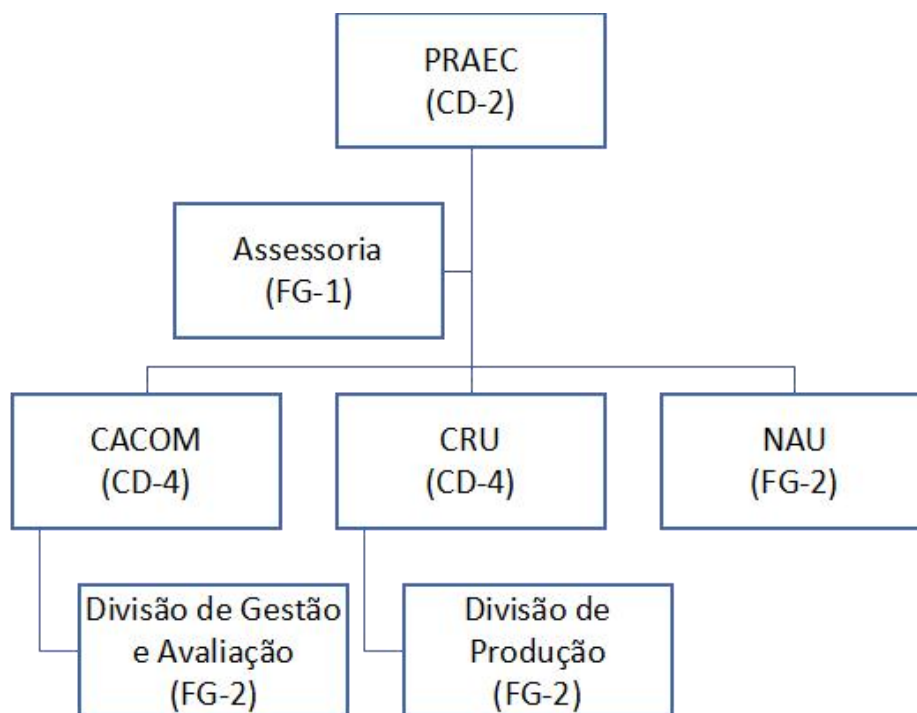

Fonte: PDU/PRAEC, 2020.



## 2.2 Organograma Administrativo

Figura 9 – Organograma administrativo da PRAEC

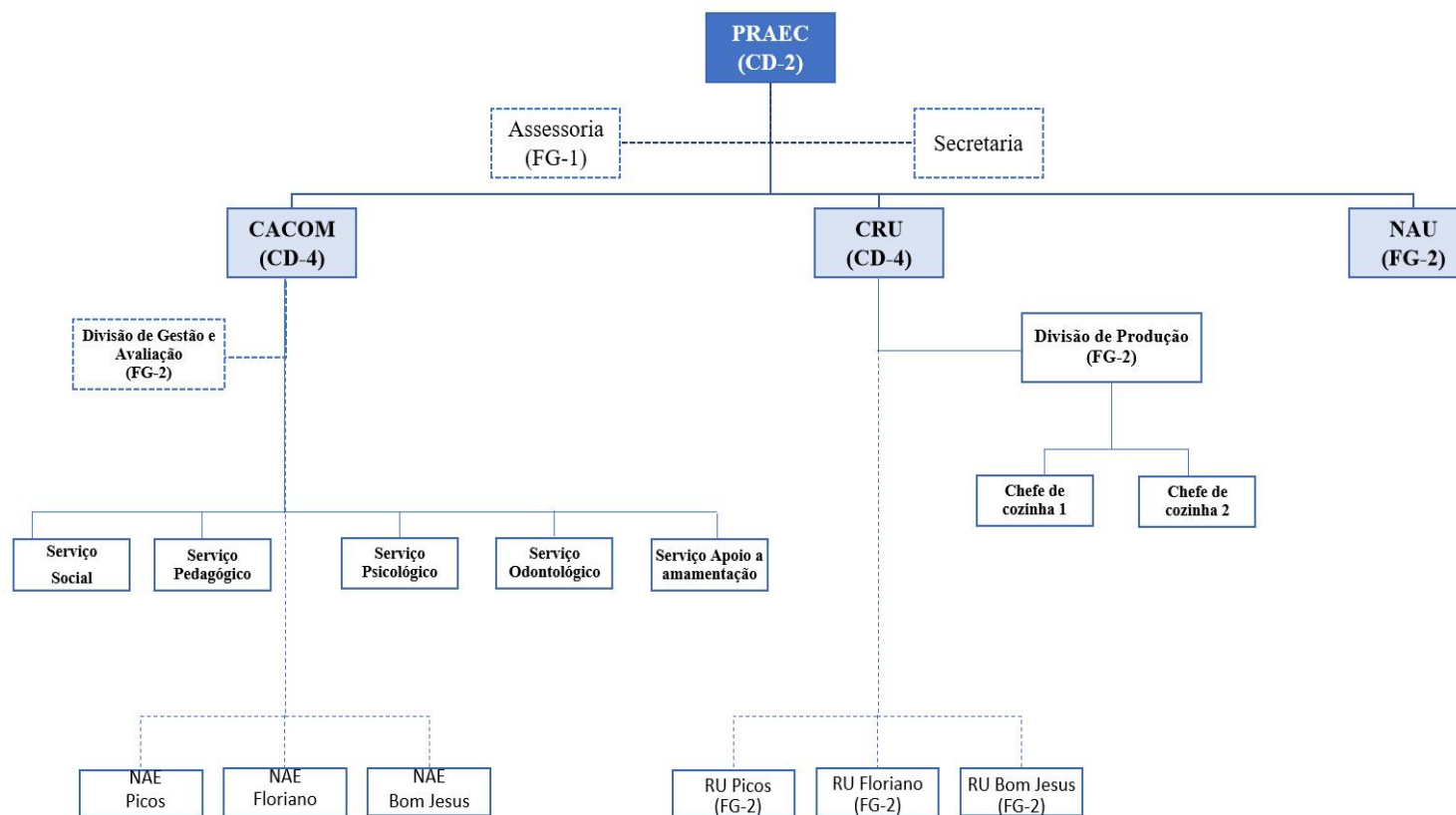

Assessoria, Secretaria e Divisão de Gestão e Avaliação são órgãos de assessoria; NAE's (não tem FG) e RU's (tem FG-2) dos *Campi* (Picos, Floriano e Bom Jesus) são órgãos de gestão compartilhada sendo hierarquicamente subordinados às diretorias de cada campus e sua ligação com a PRAEC é referente ao planejamento das políticas e ações de assistência estudantil, bem como de suporte; NAU é responsável pela política de acessibilidade em toda a UFPI, responde diretamente à PRAEC, atuando em nível de coordenadoria.

Fonte: PRAEC, 2022.

A **figura 9** apresenta o organograma administrativo da PRAEC. Destaca-se que os NAE's e RU's possuem linha tracejada por terem gestão compartilhada, sendo hierarquicamente subordinados às diretorias de cada campus e sua ligação com a PRAEC é referente ao planejamento das políticas e ações de assistência estudantil, bem como de suporte. O NAU é responsável pela política de acessibilidade em toda a UFPI, responde diretamente à PRAEC, atuando em nível de coordenadoria, mas possui função gratificada (FG-2).

### ***2.3 Principais Normas Direcionadoras da Unidade***

As normas legais específicas que regem a criação da PRAEC, suas competências e atribuições, bem como o funcionamento da sua atividade são:

- **Resolução CAD/UFPI N. 64, de 4 de agosto de 2022** - Dispõe sobre a criação da Pró-Reitoria de Assuntos Estudantis e Comunitários (PRAEC) (pág 47): [https://ufpi.br/arquivos\\_download/arquivos/2022/RES\\_CAD\\_48\\_A\\_69.pdf](https://ufpi.br/arquivos_download/arquivos/2022/RES_CAD_48_A_69.pdf)
- **Resolução CEPEX N. 319/2022** - Regulamenta a Política de Assistência Estudantil da UFPI. (pág. 02): [https://ufpi.br/arquivos\\_download/arquivos/2022/RESOLU%C3%87%C3%83O\\_CEPEX.pdf](https://ufpi.br/arquivos_download/arquivos/2022/RESOLU%C3%87%C3%83O_CEPEX.pdf)
- **Plano de Desenvolvimento Institucional – PDI 2020-2024:** [https://proplan.ufpi.br/images/conteudo/PROPLAN/PDI/PDI\\_2020\\_2024\\_UFPI\\_vf3.pdf](https://proplan.ufpi.br/images/conteudo/PROPLAN/PDI/PDI_2020_2024_UFPI_vf3.pdf)
- **Plano de Desenvolvimento da Unidade – PDU/PRAEC 2020-2022:** <https://ufpi.br/pdu-praec>

### ***2.4 Competências das Subunidades e Setores da Unidade***

Compete à PRAEC superintender, coordenar e controlar, a nível de direção superior, atividades de Assistência Estudantil da Universidade e as principais atribuições dos setores vinculados são:

- I – CACOM:** Dirigir, coordenar, supervisionar e avaliar as atividades dos respectivos serviços de assistência estudantil para melhoria qualitativa das atividades, métodos e técnicas de suas respectivas áreas;
- II - NAU:** Promover a permanência qualificada dos (as) estudantes público-alvo da educação especial (PAEE);
- III - CRU:** Dirigir e coordenar o funcionamento dos Restaurantes Universitários.



## 2.5 Rol de Responsáveis da Unidade

No Quadro 1, apresenta-se as informações sobre todos os dirigentes que atuaram na PRAEC e subunidades, no ano de 2022, incluindo os respectivos substitutos por ocasião de férias, saída temporária dos titulares, etc.).

**Quadro 1 – Rol dos responsáveis pela unidade no ano de 2022.**

Unidade/ Subunidade	Função	Nº ato da Reitoria	Nome	Cargo	E-mail	Telefone Institucional	Mandato (Início – Término)	
PRÓ-REITORIA	Pró-reitora Titular	349/21	Mônica Arrivabene	Docente	arrivabene@ufpi.edu.br	(86) 3215-5640	23.03.2021	-
PRÓ-REITORIA	Pró-reitor Substituto*	1412/21	Acrísio de Miranda Sampaio	Docente	acrisiosampaio@yahoo.com.br	-	17.11.2021	16.03.2022
PRÓ-REITORIA	Pró-reitora Substituta**	770/22	Jessa Iashmin Alcobaça G. Machado	Odontóloga	jes.iagm@gmail.com	(86) 3215-5647	11.07.2022	03.08.2022
PRÓ-REITORIA	Pró-reitora Substituta**	1007/22 1322/22	Tânia Vasconcelos Cavalcante	Docente	tania@ufpi.edu.br	-	12.09.2022 21.11.2022	16.09.2022 30.12.2022
CACOM	Coordenadora	1113/21	Aldora Maria Lebre Ferreira	Docente	cacom@ufpi.edu.br	(86) 3215-5506	20.09.2021	-
CRU	Coordenadora	413/20	Sueli Maria Teixeira Lima	Nutricionista	praec.ru@ufpi.edu.br	(86) 3237-1546	4/13/2020	-
CRU	Coordenadora substituta**	841/22	Daila Leite Chaves Bezerra	Nutricionista	praec.ru@ufpi.edu.br	(86) 3237-1546	25.07.22	05.08.22
NAU	Coordenadora	1179/21	Brunna Stella da Silva Carvalho Melo.	Psicóloga	nau.praec@ufpi.edu.br	(86) 3215-5649	29.09.21	10.10.22
NAU	Coordenadora	1130/22	Rafaela Santiago Sousa	Assistente Social	nau.praec@ufpi.edu.br	(86) 3215-5649	10.10.22	-

\*Por motivo de licença do titular; \*\*Por motivo de férias do titular. Fonte: Boletim de Serviços da UFPI e SIGRH.

Fonte: PRAEC, 2022.

### 3. ESTRATÉGIAS E DESEMPENHO DA UNIDADE

#### 3.1 Acompanhamento dos Objetivos e Metas

No Quadro, a seguir, apresenta-se o acompanhamento das metas previstas no PDI 2020-2024 e PDU 2020-2022 para Pró-Reitoria de Assistência Estudantil (PRAEC).

**Quadro 2** – Painel de Acompanhamento do Plano de Metas 2022 PRAEC/UFPI.

UNIDADE		PRÓ-REITORIA DE ASSISTÊNCIA ESTUDANTIL			
4	TEMA ESTRATÉGICO	GESTÃO E GOVERNANÇA			
OBJETIVO		FORTALECER AS BOAS PRÁTICAS DE GOVERNANÇA, TRANSPARÊNCIA DA INFORMAÇÃO E GESTÃO ORIENTADAS A RESULTADO			
Item	Cenário 2022	Meta 2022	Concluído (Sim/ Não)	Evidenciar o cumprimento (indicadores, links de editais, motivos de não conclusão)	Grau de Eficácia (Proporcional: realizado/planejado)
4.5.1	25%	Identificar e mapear em 100%(cem) das unidades administrativas no mínimo 10 (dez) macroprocessos BPMN (Business Process Model and Notation)	Não	Identificação dos processos e organização do fluxo	50%
4.5.3	100%	Elaborar e Atualizar 100%(cem) os Regimentos internos por Unidade Hierárquica	Sim	<p>RESOLUÇÃO CAD/UFPI N. 62, DE 4 DE AGOSTO DE 2022 - Aprova o Estatuto do Núcleo de Acessibilidade (NAU). (pag. 39): <a href="https://ufpi.br/arquivos_download/arquivos/2022/RES_CAD_48_A_69.pdf">https://ufpi.br/arquivos_download/arquivos/2022/RES_CAD_48_A_69.pdf</a></p> <p>2. RESOLUÇÃO CAD/UFPI N64, DE 4 DE AGOSTO DE 2022 - Dispõe sobre a criação da Pró-Reitoria de Assuntos Estudantis e Comunitários (PRAEC) (pág 47): <a href="https://ufpi.br/arquivos_download/arquivos/2022/RES_CAD_48_A_69.pdf">https://ufpi.br/arquivos_download/arquivos/2022/RES_CAD_48_A_69.pdf</a></p> <p>3. RESOLUÇÃO CONSUN/UFPI N. 83, DE 04 DE AGOSTO DE 2022 - Regulamenta as normas sobre as Residências Universitárias (pág. 02): <a href="https://www.ufpi.br/arquivos_download/arquivos/2022/RESOLU%C3%8">https://www.ufpi.br/arquivos_download/arquivos/2022/RESOLU%C3%8</a></p>	100%

				<p><a href="#">7%C3%95ES_CONSUN_83_a_89_2022.pdf</a></p> <p>4. RESOLUÇÃO CEPEX N. 319/2022 - Regulamenta a Política de Assistência Estudantil da UFPI. (pág. 02): <a href="https://ufpi.br/arquivos_download/arquivos/2022/RESOLU%C3%87%C3%83O_CEPEX.pdf">https://ufpi.br/arquivos_download/arquivos/2022/RESOLU%C3%87%C3%83O_CEPEX.pdf</a></p> <p>5. Proposta de Resolução que regulamenta o Regimento Interno dos Restaurantes Universitários (Processo: 23111.022630/2019-59). O processo físico encontrava-se na Reitoria e foi devolvido a pedido pela PRAEC, digitalizado e encaminhado a Coordenadoria de Nutrição e Dietética para atualização e ajustes.</p>	
4.5.4	100%	Elaborar e atualizar o Plano de Desenvolvimento da Unidade (PDU) durante a vigência do PDI 2020/2024 por Unidade Hierárquica	Sim	Plano de Desenvolvimento da Unidade: <a href="https://ufpi.br/pdu-praec">https://ufpi.br/pdu-praec</a> Comissão de Governança Setorial (CGS) da Pró-Reitoria de Assuntos Estudantis e Comunitários - PRAEC/UFPI: <a href="https://bityli.com/fernVZXlu">https://bityli.com/fernVZXlu</a>	100%
4.5.5	100%	Definir em cada Unidade Hierárquica seu Mapa Estratégico	Sim	pág. 68 do PDU/PRAEC: <a href="https://ufpi.br/pdu-praec">https://ufpi.br/pdu-praec</a>	100%
4.5.6	100%	Definir em cada Unidade Hierárquica sua Cadeia de Valor	Sim	pág. 69 do PDU/PRAEC: <a href="https://ufpi.br/pdu-praec">https://ufpi.br/pdu-praec</a>	100%
4.5.9	100%	Possuir página eletrônica e Realizar atualizações frequentes (no mínimo uma vez por mês) e ter aba específica para acompanhamento do PDI e PDU	Sim	Página Inicial PRAEC: <a href="https://ufpi.br/praec">https://ufpi.br/praec</a> PDU Plano de Desenvolvimento da Unidade: <a href="https://ufpi.br/pdu-praec">https://ufpi.br/pdu-praec</a> Página do NAU: <a href="https://nau.ufpi.edu.br/">https://nau.ufpi.edu.br/</a> e Instagram: nau_ufpi	100%
5	<b>TEMA ESTRATÉGICO</b>		<b>GESTÃO DE PESSOAS</b>		
<b>OBJETIVO</b>		<b>DESENVOLVER PROGRAMAS DE ATENÇÃO AO SERVIDOR</b>			
<b>Item</b>	<b>Cenário 2022</b>	<b>Meta 2022</b>	<b>Concluído</b> (Sim/ Não)	<b>Evidenciar o cumprimento</b> (indicadores, links de editais, motivos de não conclusão)	<b>Grau de Eficácia</b> (Proporcional:

					realizado/planejado)
5.2.2	0%	Realizar exames periódico em 100% dos servidores técnico administrativos e docentes	Não	Em decorrência da pandemia de COVID-19 não foi realizada pela SRH.	0%
6	<b>TEMA ESTRATÉGICO</b>		<b>SUSTENTABILIDADE</b>		
<b>OBJETIVO</b>		<b>DESENVOLVER PROGRAMAS DE ATENÇÃO AO SERVIDOR</b>			
<b>Item</b>	<b>Cenário 2022</b>	<b>Meta 2022</b>	<b>Concluído (Sim/ Não)</b>	<b>Evidenciar o cumprimento</b> (indicadores, links de editais, motivos de não conclusão)	<b>Grau de Eficácia (Proporcional: realizado/planejado)</b>
6.2.1	100%	Reduzir no mínimo em 50% o CONSUMO com material de expediente: Folha A4. Referência ano 2019	Sim	Com a retomada das atividades presenciais na instituição houve um aumento no consumo desses itens em comparação ao ano de 2021 onde os servidores atuavam predominantemente de forma remota. Porém, a digitalização dos processos de trabalho tem auxiliado na redução de consumo.	100%
6.2.2	100%	Reduzir no mínimo em 50% o CONSUMO com material de cozinha: Copos plásticos (Água e Café) Referência ano 2019	Sim	Com a retomada das atividades presenciais na instituição houve um aumento no consumo desses itens em comparação ao ano de 2021 onde os servidores atuavam predominantemente de forma remota.	100%
6.2.3	100%	Reduzir no mínimo em 30% o CONSUMO com telefonia fixa; Referência Média 2018 e 2019	Sim	Com a retomada das atividades presenciais na instituição houve aumento do uso de telefonia para comunicação entre os setores e com a comunidade universitária. No entanto, a digitalização dos processos de comunicação tem reduzido o uso.	100%
6.2.4	100%	Reduzir em 25% o CUSTO com serviço outsourcing de impressão. Referência ano média 2019(média 2018 e 2019)	Sim	Com a retomada das atividades presenciais na instituição houve um aumento no consumo desses itens em comparação ao ano de 2021 onde os servidores atuavam predominantemente de forma remota. No entanto, a digitalização dos processos de comunicação tem reduzido o uso.	100%
6.2.5	100%	Reduzir no mínimo em 25% o gasto com energia elétrica. Referência ano média 2019(média 2018 e 2019)	Sim	Com a retomada das atividades presenciais na instituição houve um aumento no consumo desses itens em comparação ao ano de 2021 onde os servidores atuavam predominantemente de forma remota.	100%
10	<b>TEMA ESTRATÉGICO</b>		<b>ASSISTÊNCIA ESTUDANTIL</b>		
<b>OBJETIVO</b>		<b>FORTALECER OS PROGRAMAS DE AÇÃO AFIRMATIVA VOLTADOS PARA IGUALDADE SOCIAL, RACIAL E DIVERSIDADE CULTURAL</b>			
<b>Item</b>	<b>Cenário 2022</b>	<b>Meta 2022</b>	<b>Concluído (Sim/ Não)</b>	<b>Evidenciar o cumprimento</b> (indicadores, links de editais, motivos de não conclusão)	<b>Grau de Eficácia (Proporcional: realizado/planejado)</b>
10.1.1	50%	Instituir medidas corretivas	Não		50%

		para segurar a ocupação de 100% das vagas destinadas a política de ações afirmativas por discentes que se enquadram nos critérios exigidos.		<p>Discussões em curso, atualização do regulamento da PRAEC e estudos sobre as normativas para atualização dos regulamentos e critérios:</p> <ol style="list-style-type: none"> <li>1. Portaria PRAEC SISU – Nº 07/2022 (Comissão de avaliação dos candidatos às vagas destinadas às PcD): <a href="https://ufpi.br/arquivos_download/arquivos/2022/PORTARIA_PRAEC_merged.pdf">https://ufpi.br/arquivos_download/arquivos/2022/PORTARIA_PRAEC_merged.pdf</a></li> <li>2. Processo n.º 23111.009373/2022-59 - Constituir Comissão para análise da situação socioeconômica dos candidatos do Sistema de Seleção Unificada – SISU 2022. <a href="https://ufpi.br/arquivos_download/arquivos/Atos_14_03_22.pdf">https://ufpi.br/arquivos_download/arquivos/Atos_14_03_22.pdf</a></li> <li>3. RESOLUÇÃO CEPEX N. 319/2022 - Regulamenta a Política de Assistência Estudantil da UFPI: <a href="https://ufpi.br/arquivos_download/arquivos/2022/RESOLU%C3%87%C3%83O_CEPEX.pdf">https://ufpi.br/arquivos_download/arquivos/2022/RESOLU%C3%87%C3%83O_CEPEX.pdf</a></li> </ol>	
10.2.1	2.043 bolsas	Ampliar o número de bolsas em 40%	Sim	<ol style="list-style-type: none"> <li>1. EDITAL Nº 02/2022 – PRAEC/UFPI: <a href="https://ufpi.br/editais-ufpi/44504-edital-de-selecao-de-estudantes-para-os-beneficios-bolsa-de-apoio-estudantil-bae-e-auxilio-residencia-ar">https://ufpi.br/editais-ufpi/44504-edital-de-selecao-de-estudantes-para-os-beneficios-bolsa-de-apoio-estudantil-bae-e-auxilio-residencia-ar</a></li> <li>2. RESULTADO FINAL BAE: <a href="https://ufpi.br/editais-ufpi/46741-teresina-resultado-final-da-bolsa-de-apoio-estudantil-bae">https://ufpi.br/editais-ufpi/46741-teresina-resultado-final-da-bolsa-de-apoio-estudantil-bae</a></li> <li>3. RESULTADO FINAL AR: <a href="https://ufpi.br/ultimas-noticias-praec/46020-retificacao-do-resultado-final-de-selecao-do-auxilio-residencia-edital-n-02-2022-praec-ufpi-campus-ministro-petronio-portela">https://ufpi.br/ultimas-noticias-praec/46020-retificacao-do-resultado-final-de-selecao-do-auxilio-residencia-edital-n-02-2022-praec-ufpi-campus-ministro-petronio-portela</a></li> <li>4. PRIMEIRA CONVOCATÓRIA AR: <a href="https://ufpi.br/editais-ufpi/46323-praec-1-convocatoria-do-cadastro-de-reserva-do-beneficio-auxilio-residencia-ar">https://ufpi.br/editais-ufpi/46323-praec-1-convocatoria-do-cadastro-de-reserva-do-beneficio-auxilio-residencia-ar</a></li> <li>5. SEGUNDA CONVOCATÓRIA AR: <a href="https://ufpi.br/editais-ufpi/47662-segunda-convocatoria-do-cadastro-de-reserva-para-auxilio-residencia-ar-do-campus-de-teresina">https://ufpi.br/editais-ufpi/47662-segunda-convocatoria-do-cadastro-de-reserva-para-auxilio-residencia-ar-do-campus-de-teresina</a></li> <li>6. TERCEIRA CONVOCATÓRIA AR: <a href="https://ufpi.br/ultimas-noticias-praec/47877-praec-3-convocatorio-do-cadastro-reserva-do-beneficio-de-auxilio-residencia-ar">https://ufpi.br/ultimas-noticias-praec/47877-praec-3-convocatorio-do-cadastro-reserva-do-beneficio-de-auxilio-residencia-ar</a></li> </ol>	100%

				<p>7. PRIMEIRA CONVOCATÓRIA BAE: <a href="https://ufpi.br/ultimas-noticias-praec/46885-praec-1-convocatoria-do-cadastro-de-reserva-da-bolsa-de-apoio-estudantil-bae-para-teresina">https://ufpi.br/ultimas-noticias-praec/46885-praec-1-convocatoria-do-cadastro-de-reserva-da-bolsa-de-apoio-estudantil-bae-para-teresina</a></p> <p>8. SEGUNDA CONVOCATÓRIA BAE: <a href="https://ufpi.br/ultimas-noticias-praec/47661-praec-segunda-convocatoria-referente-ao-cadastro-de-reserva-de-selecao-da-bolsa-de-apoio-estudantil-bae-edital-n-02-2022-campus-teresina-pi">https://ufpi.br/ultimas-noticias-praec/47661-praec-segunda-convocatoria-referente-ao-cadastro-de-reserva-de-selecao-da-bolsa-de-apoio-estudantil-bae-edital-n-02-2022-campus-teresina-pi</a></p> <p>9. TERCEIRA CONVOCATÓRIA BAE: <a href="https://ufpi.br/ultimas-noticias-praec/47876-praec-3-convocatorio-do-cadastro-reserva-da-bolsa-de-apoio-estudantil-bae">https://ufpi.br/ultimas-noticias-praec/47876-praec-3-convocatorio-do-cadastro-reserva-da-bolsa-de-apoio-estudantil-bae</a></p> <p>10. LISTA DE BENEFICIÁRIOS DAS BOLSAS DA PRAEC/UFPI: <a href="https://ufpi.br/lista-de-beneficiarios-da-assistencia-estudantil">https://ufpi.br/lista-de-beneficiarios-da-assistencia-estudantil</a></p>	
10.2.2	100%	Consolidar e manter o atendimento de 100% dos alunos que se inscreverem para a aquisição do kit odontológico	Sim	<p>Foram lançados 5 editais em 2022 contemplando 23 alunos, o que correspondeu a 100% dos candidatos inscritos:</p> <p>1. Edital N° 01/2022-PRAEC/UFPI: Edital - <a href="https://www.ufpi.br/arquivos_download/arquivos/PRAEC_2021/PRAEC_2022/EDITAL_KIT_ODONTO_2022.1_OK_2.pdf">https://www.ufpi.br/arquivos_download/arquivos/PRAEC_2021/PRAEC_2022/EDITAL_KIT_ODONTO_2022.1_OK_2.pdf</a></p> <p>Resultado (07 alunos contemplados) - <a href="https://ufpi.br/arquivos_download/arquivos/PRAEC_2021/PRAEC_2022/Resultado_final_Edital_Kit_Odonto_2022.pdf">https://ufpi.br/arquivos_download/arquivos/PRAEC_2021/PRAEC_2022/Resultado_final_Edital_Kit_Odonto_2022.pdf</a></p> <p>2. Edital N° 05/2022-PRAEC/UFPI: Edital - <a href="https://www.ufpi.br/arquivos_download/arquivos/PRAEC_2021/PRAEC_2022/EDITAL_KIT_ODONTO_junho22_FINAL-2_assinado.pdf">https://www.ufpi.br/arquivos_download/arquivos/PRAEC_2021/PRAEC_2022/EDITAL_KIT_ODONTO_junho22_FINAL-2_assinado.pdf</a></p> <p>Resultado (06 alunos contemplados) - <a href="https://ufpi.br/arquivos_download/arquivos/Resultado_final_Edital_Kit_Odonto_2022.2_final.pdf">https://ufpi.br/arquivos_download/arquivos/Resultado_final_Edital_Kit_Odonto_2022.2_final.pdf</a></p> <p>3. Edital N° 07/2022-PRAEC/UFPI: Edital - <a href="https://www.ufpi.br/arquivos_download/arquivos/EDITAL_KIT_ODONTO_2022_copy_copy.pdf">https://www.ufpi.br/arquivos_download/arquivos/EDITAL_KIT_ODONTO_2022_copy_copy.pdf</a></p>	100%



				<p>Resultado (01 aluno contemplado) -  <a href="https://ufpi.br/arquivos_download/arquivos/Resultado_final_Edital_Kit_Odonto_-_Edital_07_assinado.pdf">https://ufpi.br/arquivos_download/arquivos/Resultado_final_Edital_Kit_Odonto_-_Edital_07_assinado.pdf</a></p> <p>4. Edital Nº 12/2022-PRAEC/UFPI:  Edital -  <a href="https://www.ufpi.br/arquivos_download/arquivos/2022/FINAL_2022.2_EDITAL_KIT_ODONTO_3.pdf">https://www.ufpi.br/arquivos_download/arquivos/2022/FINAL_2022.2_EDITAL_KIT_ODONTO_3.pdf</a></p> <p>Resultado (06 alunos contemplados) -  <a href="https://ufpi.br/arquivos_download/arquivos/2022/Resultado_Final_Kit_Odonto_2022_novembro_assinado.pdf">https://ufpi.br/arquivos_download/arquivos/2022/Resultado_Final_Kit_Odonto_2022_novembro_assinado.pdf</a></p> <p>5. Edital Nº 13/2022-PRAEC/UFPI  Edital -  <a href="https://ufpi.br/arquivos_download/arquivos/2022/VAGA_REMANES_EDITAL_KIT_ODONTO_2_assinado.pdf">https://ufpi.br/arquivos_download/arquivos/2022/VAGA_REMANES_EDITAL_KIT_ODONTO_2_assinado.pdf</a></p> <p>Retificação -  <a href="https://ufpi.br/arquivos_download/arquivos/2022/Retificacao_Edital_13_2022_assinado.pdf">https://ufpi.br/arquivos_download/arquivos/2022/Retificacao_Edital_13_2022_assinado.pdf</a></p> <p>Resultado (3 alunos contemplados) -  <a href="https://ufpi.br/arquivos_download/arquivos/2022/Resultado_Final_Kit_Odonto_2022_edital_13.2022_assinado.pdf">https://ufpi.br/arquivos_download/arquivos/2022/Resultado_Final_Kit_Odonto_2022_edital_13.2022_assinado.pdf</a></p>	
10.2.3	0%	Reajustar valor das bolsas de assistência estudantil em 50%	Não	Falta de disponibilidade orçamentária. A equipe técnica entende e opina pela correção do valor logo que possível e fará novo estudo/análise assim que tiver ampliação orçamentária.	0%
10.2.4	24 meses	Ampliar o número de meses de bolsas para 48 meses	Não	Falta de disponibilidade orçamentária. A equipe técnica entende e opina pela ampliação do prazo de cobertura da bolsa logo que possível e fará novo estudo/análise assim que tiver ampliação orçamentária.	0%
10.2.5	5 projetos	Realizar (ou fomentar), no mínimo, 12 Projetos anuais voltados para igualdade social, racial e diversidade cultural, preferencialmente sendo um por campus	Não	Os projetos dessa proposta eram vinculados ao Programa BIASE que no ano em curso não foi possível desenvolver em virtude de indisponibilidade orçamentária. A equipe técnica entende e opina pela implantação destas ações assim que tiver ampliação orçamentária.	0%
10.2.6	35% (63 bolsas)	Ampliar o número de bolsas BINCS e BINCS-ES em	Sim	<b>Temos um número de 95 bolsas BINCS e BINCS-ES. (eram 47 bolsas &gt; alcançamos 63 em 2021 &gt; alcançou 95 em 2022 chegando a</b>	50%

		200% até 2024		<p style="text-align: center;"><b>um aumento de aproximadamente 50%).</b></p> <p>1. EDITAL Nº 03/2022 PRAEC/UFPI BINCS-ES: <a href="https://ufpi.br/ultimas-noticias-praec/44524-praec-edital-de-selecao-de-auxiliares-academicos-para-estudantes-surdos-bolsa-de-inclusao-social-bincs-es">https://ufpi.br/ultimas-noticias-praec/44524-praec-edital-de-selecao-de-auxiliares-academicos-para-estudantes-surdos-bolsa-de-inclusao-social-bincs-es</a></p> <p>2. EDITAL Nº 04/2022 PRAEC/UFPI BINCS: <a href="https://ufpi.br/editais-ufpi/44506-edital-de-selecao-de-auxiliares-academicos-para-estudantes-publico-alvo-da-educacao-especial-bolsa-de-inclusao-social-bincs">https://ufpi.br/editais-ufpi/44506-edital-de-selecao-de-auxiliares-academicos-para-estudantes-publico-alvo-da-educacao-especial-bolsa-de-inclusao-social-bincs</a></p> <p style="text-align: center;"><b>Campus Teresina:</b> Resultado BINCS-</p> <p><a href="https://ufpi.br/arquivos_download/arquivos/PRAEC_2021/PRAEC_2022/RESULTADO_TERESINA_BINCS_2022_-_2_etapa-mar%C3%A7o_1.pdf">https://ufpi.br/arquivos_download/arquivos/PRAEC_2021/PRAEC_2022/RESULTADO_TERESINA_BINCS_2022_-_2_etapa-mar%C3%A7o_1.pdf</a></p> <p><a href="https://ufpi.br/arquivos_download/arquivos/PRAEC_2021/PRAEC_2022/RESULTADO_TERESINA_BINCS_EDITAL_N%C2%BA_04.2022_-_3_etapa-abril.pdf">https://ufpi.br/arquivos_download/arquivos/PRAEC_2021/PRAEC_2022/RESULTADO_TERESINA_BINCS_EDITAL_N%C2%BA_04.2022_-_3_etapa-abril.pdf</a></p> <p><a href="https://ufpi.br/arquivos_download/arquivos/PRAEC_2021/PRAEC_2022/RESULTADO_TERESINA_BINCS_2022_-_4_etapa-abril_-_Copia.pdf">https://ufpi.br/arquivos_download/arquivos/PRAEC_2021/PRAEC_2022/RESULTADO_TERESINA_BINCS_2022_-_4_etapa-abril_-_Copia.pdf</a></p> <p><a href="https://ufpi.br/arquivos_download/arquivos/PRAEC_2021/PRAEC_2022/Resultado_BINCS_Teresina_5_etapa.pdf">https://ufpi.br/arquivos_download/arquivos/PRAEC_2021/PRAEC_2022/Resultado_BINCS_Teresina_5_etapa.pdf</a></p> <p><a href="https://ufpi.br/arquivos_download/arquivos/PRAEC_2021/PRAEC_2022/PRAEC_2022.2/RESULTADO_TERESINA_BINCS_2022_-_7_etapa-agosto.pdf">https://ufpi.br/arquivos_download/arquivos/PRAEC_2021/PRAEC_2022/PRAEC_2022.2/RESULTADO_TERESINA_BINCS_2022_-_7_etapa-agosto.pdf</a></p> <p><a href="https://ufpi.br/arquivos_download/arquivos/PRAEC_2021/PRAEC_2022/PRAEC_2022.2/RESULTADO_BINCS_2022_-_8%C2%AA_etapa_NAU.pdf">https://ufpi.br/arquivos_download/arquivos/PRAEC_2021/PRAEC_2022/PRAEC_2022.2/RESULTADO_BINCS_2022_-_8%C2%AA_etapa_NAU.pdf</a></p> <p><a href="https://ufpi.br/arquivos_download/arquivos/2022/RESULTADO_BINCS_2022_-_9%C2%AA_etapa_Teresina_assinado.pdf">https://ufpi.br/arquivos_download/arquivos/2022/RESULTADO_BINCS_2022_-_9%C2%AA_etapa_Teresina_assinado.pdf</a></p> <p style="text-align: center;">Resultado BINCS-ES -</p> <p><a href="https://ufpi.br/arquivos_download/arquivos/PRAEC_2021/PRAEC_2022/RESULTADO_TERESINA_BINCS_ES_2022_-_2_etapa-mar%C3%A7o_1.pdf">https://ufpi.br/arquivos_download/arquivos/PRAEC_2021/PRAEC_2022/RESULTADO_TERESINA_BINCS_ES_2022_-_2_etapa-mar%C3%A7o_1.pdf</a></p> <p><a href="https://ufpi.br/arquivos_download/arquivos/PRAEC_2021/PRAEC_2022/PRAEC_2022.2/RESULTADO_TERESINA_BINCS-ES_2022_-_">https://ufpi.br/arquivos_download/arquivos/PRAEC_2021/PRAEC_2022/PRAEC_2022.2/RESULTADO_TERESINA_BINCS-ES_2022_-_</a></p>	
--	--	---------------	--	---	--

7 etapa- agosto.pdf

**Campus Bom Jesus:**

Resultado BINCS e BINCS-ES -

[https://ufpi.br/arquivos\\_download/arquivos/PRAEC\\_2021/PRAEC\\_2022/PRAEC\\_2022.2/Resultado\\_Final\\_BINCS\\_-\\_BOM\\_JESUS\\_para\\_publica%C3%A7%C3%A3o2.pdf](https://ufpi.br/arquivos_download/arquivos/PRAEC_2021/PRAEC_2022/PRAEC_2022.2/Resultado_Final_BINCS_-_BOM_JESUS_para_publica%C3%A7%C3%A3o2.pdf)

[https://ufpi.br/arquivos\\_download/arquivos/PRAEC\\_2021/PRAEC\\_2022/RESULTADO\\_BOM\\_JESUS\\_BINCS\\_2022\\_-\\_2etapa-\\_marco\\_1.pdf](https://ufpi.br/arquivos_download/arquivos/PRAEC_2021/PRAEC_2022/RESULTADO_BOM_JESUS_BINCS_2022_-_2etapa-_marco_1.pdf)

[https://ufpi.br/arquivos\\_download/arquivos/PRAEC\\_2021/PRAEC\\_2022/RESULTADO\\_BOM\\_JESUS\\_BINCS-ES\\_2022\\_-\\_2etapa-\\_marco\\_-\\_Copia\\_1.pdf](https://ufpi.br/arquivos_download/arquivos/PRAEC_2021/PRAEC_2022/RESULTADO_BOM_JESUS_BINCS-ES_2022_-_2etapa-_marco_-_Copia_1.pdf)

**Campus Floriano:**

Resultado BINCS-

[https://ufpi.br/arquivos\\_download/arquivos/PRAEC\\_2021/PRAEC\\_2022/RESULTADO\\_FLORIANO\\_BINCS\\_2022\\_-\\_2etapa-\\_marco\\_1.pdf](https://ufpi.br/arquivos_download/arquivos/PRAEC_2021/PRAEC_2022/RESULTADO_FLORIANO_BINCS_2022_-_2etapa-_marco_1.pdf)

[https://ufpi.br/arquivos\\_download/arquivos/PRAEC\\_2021/PRAEC\\_2022/PRAEC\\_2022.2/RESULTADO\\_FLORIANO\\_BINCS\\_2022\\_-\\_7\\_etapa-\\_agosto\\_-\\_Copia\\_1.pdf](https://ufpi.br/arquivos_download/arquivos/PRAEC_2021/PRAEC_2022/PRAEC_2022.2/RESULTADO_FLORIANO_BINCS_2022_-_7_etapa-_agosto_-_Copia_1.pdf)

[https://ufpi.br/arquivos\\_download/arquivos/2022/Resultado\\_9%C2%AA\\_etapa\\_-\\_Floriano\\_assinado.pdf](https://ufpi.br/arquivos_download/arquivos/2022/Resultado_9%C2%AA_etapa_-_Floriano_assinado.pdf)

[https://ufpi.br/arquivos\\_download/arquivos/PRAEC\\_2021/PRAEC\\_2022/PRAEC\\_2022.2/RESULTADO\\_FLORIANO\\_BINCS-ES\\_2022\\_-\\_7\\_etapa-\\_agosto\\_1.pdf](https://ufpi.br/arquivos_download/arquivos/PRAEC_2021/PRAEC_2022/PRAEC_2022.2/RESULTADO_FLORIANO_BINCS-ES_2022_-_7_etapa-_agosto_1.pdf)

**Campus Picos:**

Resultado BINCS-ES -

[https://ufpi.br/arquivos\\_download/arquivos/Resultado\\_Picos\\_BINCS-ES\\_03\\_2022\\_assinado.pdf](https://ufpi.br/arquivos_download/arquivos/Resultado_Picos_BINCS-ES_03_2022_assinado.pdf)

Resultado BINCS -

[https://ufpi.br/arquivos\\_download/arquivos/Resultado\\_Picos\\_BINCS\\_04\\_2022\\_assinado.pdf](https://ufpi.br/arquivos_download/arquivos/Resultado_Picos_BINCS_04_2022_assinado.pdf)

[https://ufpi.br/arquivos\\_download/arquivos/SEGUNDO\\_Resultado\\_Picos\\_BINCS\\_04\\_2022\\_assinatura\\_copy\\_copy\\_copy\\_copy\\_copy\\_copy.pdf](https://ufpi.br/arquivos_download/arquivos/SEGUNDO_Resultado_Picos_BINCS_04_2022_assinatura_copy_copy_copy_copy_copy_copy.pdf)

				<a href="https://ufpi.br/arquivos_download/arquivos/PRAEC_2021/PRAEC_2022/PRAEC_2022.2/TERCEIRO_Resultado_Picos_BINCS_04_2022_assinado.pdf">https://ufpi.br/arquivos_download/arquivos/PRAEC_2021/PRAEC_2022/PRAEC_2022.2/TERCEIRO_Resultado_Picos_BINCS_04_2022_assinado.pdf</a>	
10.2.6	100%	Estruturar a articulação da rede de saúde mental na assistência estudantil, integrando serviços intra e extra institucionais.	Não	Foi realizado o levantamento de serviços de saúde mental, entretanto, a cartilha contendo as informações ainda não foi disponibilizada no site da PRAEC. Apesar disso, as informações têm sido disponibilizadas via e-mail para os estudantes atendidos pelo SAPSI.	80%
10.2.8	0%	Ampliar em 100% o número de psicólogos	Não	Não houve mais contratação de psicólogos pela UFPI	0%
10.2.9	Permite controle básico de beneficiários e análise de bolsas.	Aperfeiçoar o sistema de informática da Assistência Estudantil (SINAE) para as demandas do NAU	Não	Não foram realizadas as melhorias solicitadas, para registros de acompanhamentos individualizados a equipe vem utilizando outros sistemas (drive do e-mail). Porém, está sendo estudado a implantação pela STI do módulo SIGAA “assistência estudantil” e/ou “NEE” para atender as demandas do setor. Chamado #14528; Chamado #31241; Chamado #41214; Chamado #41214	50%
10.2.10	3 incompletas	Ampliar e Criar nos campi onde não existe os serviços de assistência estudantil formada por equipes compostas pelos seguintes profissionais: odontólogo, assistente social, psicólogo, pedagogo, médico, enfermeiro, fonoaudiólogo, técnicos em saúde, nutricionista, educador físico, etc.)	Não	Todos os Campi possuem equipe de assistência estudantil porém incompletas pois não houve contratação de novos profissionais para compor a equipe multiprofissional como planejado.  <u>Equipe Campus Universitário Senador Helvídio Nunes de Barros - Picos</u> <u>Equipe Campus Universitário Profª Cinobelina Elvas – Bom Jesus</u>  <u>Equipe Campus Amilcar Ferreira Sobral – Floriano</u>	0%
<b>OBJETIVO</b>		<b>ESTIMULAR AÇÕES DE APOIO A PERMANÊNCIA DE ALUNOS DE BAIXA RENDA</b>			
<b>Item</b>	<b>Cenário 2022</b>	<b>Meta 2022</b>	<b>Concluído (Sim/ Não)</b>	<b>Evidenciar o cumprimento</b> (indicadores, links de editais, motivos de não conclusão)	<b>Grau de Eficácia</b> (Proporcional: realizado/planejado)
10.3.1	04	Desenvolver a partir de 2024 no mínimo 8 ações coletivas em saúde mental de natureza preventiva	Sim	<b>Foram realizadas três ações de saúde mental:</b>  OFICINA - “Como controlar a ansiedade?”: <a href="https://ufpi.br/arquivos_download/arquivos/PROGRAMA%C3%87%C3">https://ufpi.br/arquivos_download/arquivos/PROGRAMA%C3%87%C3</a>	100%

				<p align="center"><u>%830_OFICIAL_IX_SEMAE_1.pdf</u></p> <p align="center">PALESTRA – “Semana de Saúde Mental da UFPI”: <a href="https://www.ufpi.br/ultimas-noticias-ufpi/47886-semana-de-saude-mental-da-ufpi-ocorre-de-26-a-28-de-setembro">https://www.ufpi.br/ultimas-noticias-ufpi/47886-semana-de-saude-mental-da-ufpi-ocorre-de-26-a-28-de-setembro</a></p> <p align="center">PALESTRA – “Setembro Amarelo, Campanha de Prevenção ao Suicídio”: <a href="https://www.instagram.com/p/Ci53_FSJgF2/?utm_source=ig_web_copy_link">https://www.instagram.com/p/Ci53_FSJgF2/?utm_source=ig_web_copy_link</a></p> <p align="center">Setembro Amarelo: ações de apoio à saúde mental na UFPI ocorrem durante todo o ano: <a href="https://www.ufpi.br/ultimas-noticias-ufpi/47945-setembro-amarelo-acoes-de-apoio-a-saude-mental-na-ufpi-ocorrem-durante-todo-o-ano">https://www.ufpi.br/ultimas-noticias-ufpi/47945-setembro-amarelo-acoes-de-apoio-a-saude-mental-na-ufpi-ocorrem-durante-todo-o-ano</a></p>	
10.3.2	Redução	Ampliar o número de atendimentos odontológicos anuais em 50%	Não	Houve redução no número de atendimentos devido a pandemia da COVID-19 que ocasionou o afastamento de parte da equipe de profissionais do SEOD até maior de 2022 e inviabilizou a aquisição de materiais necessários para atendimento. Os atendimentos foram retomados em maio de 2022 de modo reduzido devido às restrições impostas pela COVID-19.	50%
10.3.3	Não há registro	Assegurar que 100% de alunos beneficiários participem de ações como rodas de conversas, ciclo de palestras mensais e outros eventos voltadas a fortalecer o apoio aos alunos beneficiários	Não	As ações voltadas a fortalecer o apoio aos alunos beneficiários foram mantidas de forma remota, não sendo possível assegurar que os beneficiários participassem 100%. O NAU realizou 26 reuniões e rodas de conversa com discentes beneficiários - atingindo 100% da meta proposta.	50%
10.3.4	Em execução	Firmar parceria mediante convênio ou instrumento congênere com Secretaria municipal de Saúde	Não	Não foi realizado convênio, mas foram feitos contatos e network	30%
10.3.5	4	Promover no mínimo 1(um) evento anual em cada campus de integração entre a ASSISTÊNCIA ESTUDANTIL e as PRÓ-REITORIAS fins (extensão, pesquisa e ensino)	Sim	A pandemia de COVID-19 limitou a promoção de eventos em cada campus, mas eventos envolvendo os servidores de todos os serviços da PRAEC e dos NAEs foram desenvolvidos e transmitidos de forma online, facilitando o acesso e participação de todos o público-alvo da assistência estudantil.  De 22 de novembro a 1 de dezembro ocorreu o IX Seminário de Assistência Estudantil – SEMAE, como parte dos Seminários Integrados	100%

				da UFPI – SIUFPI com palestra e minicursos no sentido a dar suporte à discentes público-alvo da assistência estudantil, contemplando os dez eixos do PNAES. - <a href="https://www.ufpi.br/ultimas-noticias-ufpi/48813-ix-semae-aborda-assistencia-estudantil-da-ufpi-e-reflete-historico-da-inclusao-social-no-brasil">https://www.ufpi.br/ultimas-noticias-ufpi/48813-ix-semae-aborda-assistencia-estudantil-da-ufpi-e-reflete-historico-da-inclusao-social-no-brasil</a>	
10.3.6	Não existe	Criar e publicar anualmente Revista Eletrônica da Pró-Reitoria de Assistência Estudantil (Praec)/ Núcleos de Assistência Estudantil (NAEs)	Não	Não foi viável em decorrência da pandemia	0%
<b>OBJETIVO</b>		<b>PROMOVER PROJETOS DE ASSISTÊNCIA MORADIA, ALIMENTAÇÃO E TRANSPORTE</b>			
<b>Item</b>	<b>Cenário 2022</b>	<b>Meta 2022</b>	<b>Concluído (Sim/ Não)</b>	<b>Evidenciar o cumprimento</b> (indicadores, links de editais, motivos de não conclusão)	<b>Grau de Eficácia</b> (Proporcional: realizado/planejado)
10.4.1		Ampliar em 300% o número de vagas para o benefício pecuniário Auxílio Residência	Sim	<p>EDITAL Nº 02/2022 – PRAEC/UFPI: <a href="https://ufpi.br/editais-ufpi/44504-edital-de-selecao-de-estudantes-para-os-beneficios-bolsa-de-apoio-estudantil-bae-e-auxilio-residencia-ar">https://ufpi.br/editais-ufpi/44504-edital-de-selecao-de-estudantes-para-os-beneficios-bolsa-de-apoio-estudantil-bae-e-auxilio-residencia-ar</a></p> <p>1. RESULTADO FINAL AR: <a href="https://ufpi.br/ultimas-noticias-praec/46020-retificacao-do-resultado-final-de-selecao-do-auxilio-residencia-edital-n-02-2022-praec-ufpi-campus-ministro-petronio-portela">https://ufpi.br/ultimas-noticias-praec/46020-retificacao-do-resultado-final-de-selecao-do-auxilio-residencia-edital-n-02-2022-praec-ufpi-campus-ministro-petronio-portela</a></p> <p>2. PRIMEIRA CONVOCATÓRIA AR: <a href="https://ufpi.br/editais-ufpi/46323-praec-1-convocatoria-do-cadastro-de-reserva-do-beneficio-auxilio-residencia-ar">https://ufpi.br/editais-ufpi/46323-praec-1-convocatoria-do-cadastro-de-reserva-do-beneficio-auxilio-residencia-ar</a></p> <p>3. SEGUNDA CONVOCATÓRIA AR: <a href="https://ufpi.br/editais-ufpi/47662-segunda-convocatoria-do-cadastro-de-reserva-para-auxilio-residencia-ar-do-campus-de-teresina">https://ufpi.br/editais-ufpi/47662-segunda-convocatoria-do-cadastro-de-reserva-para-auxilio-residencia-ar-do-campus-de-teresina</a></p> <p>4. TERCEIRA CONVOCATÓRIA AR: <a href="https://ufpi.br/ultimas-noticias-praec/47877-praec-3-convocatorio-do-cadastro-reserva-do-beneficio-de-auxilio-residencia-ar">https://ufpi.br/ultimas-noticias-praec/47877-praec-3-convocatorio-do-cadastro-reserva-do-beneficio-de-auxilio-residencia-ar</a></p>	100%
10.4.2	--	Melhorar a infraestrutura de bens permanentes das	Não	Foram feitas manutenções para conservação do patrimônio e aquisição de itens para manutenção. Processo n 23111.035562/2022-86	25%

		Residências Universitárias de todos os campi			
10.4.3	Residência compartilhada	Construir 1(uma) residência universitária para os alunos da UFPI no campus CAFS	Não	Devido ao provisionamento de parte dos recursos, o planejamento para construção da residência no campus de Floriano (CAFS) não foi realizado, além do fato de que as viagens foram suspensas, o que inviabilizou as visitas para levantamento de informações e análises iniciais.	0%
10.4.4	Residências com necessidade de reformas e ajustes	Reformar as 5(cinco) unidades residências universitário existentes atualmente na UFPI	Não	<p>Existe um projeto (processo n 23111.008696/2016-36) em andamento para reforma da residência universitária I, a qual provavelmente será destinada para instalação da PRAEC e ampliação da oferta de serviços à comunidade universitária.</p> <p>Outro processo referente a melhorias na Residência II (Central) processo n 23111.015573/2019-90.</p> <p>A residência universitária do CCA passou por reforma do telhado, elétrica e estrutural no ano de 2020.</p> <p>Em relação às demais residências não foi executado ou iniciado nenhum processo de reforma/melhoria</p>	60%
10.4.5	Não iniciada	Construção mais 1(um) Restaurante Universitário em Teresina (administração, armazenamento, produção e distribuição de refeições)	Não	A suspensão das atividades presenciais imposta pela pandemia COVID 19 impossibilitou a realização desta atividade que exigia presencialidade e demanda pelo serviço. Além disso, o corte de recursos impossibilitou o atingimento da meta. Contudo esta meta será reavaliada para o Campus de Bom Jesus no Plano Operacional da CND de 2023.	0%
10.4.6	Início das reformas	Reforma das 6 (Seis) cozinhas e refeitório dos Restaurante Universitário	Não	<p>Executada a reforma parcial do Restaurante Universitário Central e III de Teresina. Nova licitação está sendo providenciada pela PREUNI uma vez que a empresa licitada abandonou a obra.</p> <p><a href="https://ufpi.br/ultimas-noticias-ufpi/38304-aviso-de-licitacao-para-reforma-e-ampliacao-dos-restaurantes-universitarios-em-teresina">https://ufpi.br/ultimas-noticias-ufpi/38304-aviso-de-licitacao-para-reforma-e-ampliacao-dos-restaurantes-universitarios-em-teresina</a></p> <p><a href="https://ufpi.br/ultimas-noticias-ufpi/48266-funcionamento-dos-restaurantes-universitarios-de-teresina-na-sexta-28-10-e-segunda-31-10">https://ufpi.br/ultimas-noticias-ufpi/48266-funcionamento-dos-restaurantes-universitarios-de-teresina-na-sexta-28-10-e-segunda-31-10</a></p> <p><a href="https://ufpi.br/ultimas-noticias-ufpi/45980-com-reabertura-do-ru-do-cca-restaurantes-universitarios-retomam-funcionamento-integral-na-segunda-20">https://ufpi.br/ultimas-noticias-ufpi/45980-com-reabertura-do-ru-do-cca-restaurantes-universitarios-retomam-funcionamento-integral-na-segunda-20</a></p>	25%
10.4.7	Não existe transporte	Implantar até 2024 transporte acessível para circulação no		Não foi possível a elaboração de projeto específico para o transporte	0%

	acessível	Campus Ministro Petrônio Portella		acessível, mas solicitações foram realizadas a PREUNI para adaptação/melhorias nos transportes institucionais: Memorando Nº 88/2022-NAU	
10.4.8	Não existe	Implantar sistema de controle eletrônico de venda de ticket refeição e acesso aos Restaurantes Universitários por biometria		A CND/PRAEC incluiu os equipamentos e serviço de controle de acesso no PAC/2022 e solicitou o desenvolvimento de um software ao STI, que será desenvolvido após aquisição dos equipamentos.	25%
<b>OBJETIVO</b>		<b>PROMOVER O ACOMPANHAMENTO DO RENDIMENTO ACADÊMICO E DOS FATORES QUE IMPACTAM NO ÍNDICE DE EVASÃO DOS ESTUDANTES BENEFICIÁRIOS</b>			
<b>Item</b>	<b>Cenário 2022</b>	<b>Meta 2022</b>	<b>Concluído (Sim/ Não)</b>	<b>Evidenciar o cumprimento</b> (indicadores, links de editais, motivos de não conclusão)	<b>Grau de Eficácia</b> (Proporcional: realizado/planejado)
10.5.1	100% dos alunos beneficiários são identificados	Diagnosticar 100% dos estudantes com baixo rendimento para detectar problemas emergentes.	Sim	Os dados apresentados são relativos ao ano semestre letivo 2021.2 em virtude do atraso no calendário acadêmico:  <i>Campus Teresina:</i> 2.073 estudantes foram acompanhados durante o ano de 2022 1.676 alunos (80,85 %) possuíam média semestral maior ou igual a 7 em 2022. 1.538 alunos (74,19%) não tiveram reprovação em 2022 397 (19,15%) estudantes com baixo rendimento em 2022.  <i>Campus Teresina - Acompanhamento NAU</i> Número de estudantes PAEE = 456 Número de auxiliares acadêmicos = 95 190 (35%) estudantes acompanhados no ano de 2022* 166 alunos (87,85 %) obtiveram média semestral maior ou igual a 7 em 2022. 138 alunos (72,6%) não tiveram reprovação em 2022 27 (14%) estudantes com baixo rendimento em 2022. * Apenas 95 (20,9%) do total de 456 estudantes PAEE foram acompanhados pelo serviço pedagógico. Destaca-se que a pedagoga tem horário especial e, além dos atendimentos, há outros serviços e atividades desenvolvidas pelo NAU que requerem a atuação da profissional.  <i>Campus Picos:</i> 791 estudantes foram acompanhados durante o ano de 2022 719 alunos (90,90%) possuíam média semestral maior ou igual a 7 em 2021. 703 alunos (88,87%) não tiveram reprovação em 2022	100%



				69 (8,72%) estudantes com baixo rendimento em 2022.	
10.5.2	Não existe sistema	Implantar sistema eletrônico de acompanhamento pedagógico dos alunos beneficiários	Não	Está sendo desenvolvido pelo STI o módulo da Assistência Estudantil que contemplará esta proposta.	25%
10.5.3	Poucas atividades/ações desenvolvidas anualmente	Desenvolver ações coletivas sobre aprendizagem e métodos de estudo	Sim	<p><i>Campus Teresina:</i></p> <p>WEBCONFERÊNCIA - “Emoções, Aprendizagem e Vida Acadêmica”:  <a href="https://www.instagram.com/p/Cc3TzW5uk85/?utm_source=ig_web_copy_link">https://www.instagram.com/p/Cc3TzW5uk85/?utm_source=ig_web_copy_link</a></p> <p>Acolhida dos estudantes das bolsas BAE e Auxílio Residência, com oficina intitulada "Desenvolvendo Competências para a Resolução de Problemas":  <a href="https://ufpi.br/ultimas-noticias-praec/47969-servico-pedagogico-da-praecrealizou-nesta-quinta-feira-a-acolhida-dos-estudantes-da-bolsa-de-apoioestudantil-bae-e-auxilio-residencia-ar">https://ufpi.br/ultimas-noticias-praec/47969-servico-pedagogico-da-praecrealizou-nesta-quinta-feira-a-acolhida-dos-estudantes-da-bolsa-de-apoioestudantil-bae-e-auxilio-residencia-ar</a></p> <p>Acolhida dos estudantes da segunda chamada da Bolsa de Assistência Estudantil e Auxílio Residência:  <a href="https://www.ufpi.br/ultimas-noticias-praec/47925-o-servico-pedagogico-dapraec-realiza-a-acolhida-dos-estudantes-da-segunda-chamada-da-bae-e-ar">https://www.ufpi.br/ultimas-noticias-praec/47925-o-servico-pedagogico-dapraec-realiza-a-acolhida-dos-estudantes-da-segunda-chamada-da-bae-e-ar</a></p> <p>Oficina de Leitura realizada em parceria com a Coordenação do Curso de Letras Português da UFPI:  <a href="https://ufpi.br/ultimas-noticias-praec/48157-sepe-praec-realiza-oficina-se-aleitura-nos-da-asas-vamos-voar-juntos-o-uso-de-tecnicas-de-leitura-comofacilitador-da-interpretacao">https://ufpi.br/ultimas-noticias-praec/48157-sepe-praec-realiza-oficina-se-aleitura-nos-da-asas-vamos-voar-juntos-o-uso-de-tecnicas-de-leitura-comofacilitador-da-interpretacao</a></p> <p>Roda de Conversa com estudantes assistidos pela PRAEC, com a colaboração das estagiárias da Faculdade Santo Agostinho:  <a href="https://ufpi.br/ultimas-noticias-praec/49088-praec-realiza-roda-de-conversaintitulada-e-ai-o-que-deuerrado-reflexoes-sobre-o-semestre-de-2022-1-nesta-quinta-feira-15-12-22">https://ufpi.br/ultimas-noticias-praec/49088-praec-realiza-roda-de-conversaintitulada-e-ai-o-que-deuerrado-reflexoes-sobre-o-semestre-de-2022-1-nesta-quinta-feira-15-12-22</a></p> <p><i>Campus Picos</i></p> <p>Publicação da Cartilha “Aprendizagem Autorregulada: Como ela pode te ajudar na vida acadêmica”:  <a href="https://ufpi.br/arquivos_download/arquivos/PICOS/Not%C3%ADcias/PICOS_2022/PDFs/Aprendizagem_Autorregulada_Cartilha.pdf">https://ufpi.br/arquivos_download/arquivos/PICOS/Not%C3%ADcias/PICOS_2022/PDFs/Aprendizagem_Autorregulada_Cartilha.pdf</a></p> <p>Palestra: Organização e Planejamento de Estudos: Rotina e Sucesso Acadêmico:</p>	100%

				<p><a href="https://www.instagram.com/p/CaulsiNuFsu/?utm_source=ig_web_copy_link">https://www.instagram.com/p/CaulsiNuFsu/?utm_source=ig_web_copy_link</a></p> <p>Reunião de integração dos novos beneficiários da BAE: <a href="https://www.instagram.com/p/CfdmpwKuyRq/?utm_source=ig_web_copy_link">https://www.instagram.com/p/CfdmpwKuyRq/?utm_source=ig_web_copy_link</a></p> <p>Acompanhamento de bolsistas BINCS: <a href="https://www.instagram.com/p/CIOh1UUOwRT/?utm_source=ig_web_copy_link">https://www.instagram.com/p/CIOh1UUOwRT/?utm_source=ig_web_copy_link</a></p> <p>Encontro com os/as representantes estudantis do curso de Licenciatura em Educação do Campo (LEDOC): <a href="https://www.instagram.com/p/Ce4BA0EOV-K/?utm_source=ig_web_copy_link">https://www.instagram.com/p/Ce4BA0EOV-K/?utm_source=ig_web_copy_link</a></p> <p>Roda de conversa sobre "Autorregulação da Aprendizagem: Reflexões Sobre Estudar". (Convite enviado por e-mail aos estudantes.)</p> <p>Reunião individualizada com os auxiliares acadêmicos da Bolsa de Inclusão Social (BINCS) e os estudantes assistidos. O objetivo é avaliar o processo de acompanhamento do estudante público-alvo da Educação Especial, identificando dificuldades e possibilidades: <a href="https://www.instagram.com/p/CIOh1UUOwRT/?utm_source=ig_web_copy_link">https://www.instagram.com/p/CIOh1UUOwRT/?utm_source=ig_web_copy_link</a></p> <p><i>Bom Jesus:</i> RODA DE CONVERSA – “Integração na universidade: orientações e dicas”: <a href="https://www.instagram.com/p/CZwgdUnrBLZ/?next=%2F">https://www.instagram.com/p/CZwgdUnrBLZ/?next=%2F</a></p> <p>OFICINA – “A Aluno nota 10: aprendendo a organizar seus estudos”: <a href="https://www.instagram.com/p/CmER_1KucgW/?utm_source=ig_web_copy_link">https://www.instagram.com/p/CmER_1KucgW/?utm_source=ig_web_copy_link</a></p> <p>CURSO - "Calouro nota 10: compartilhando experiências e se integrando à vida universitária": <a href="https://www.instagram.com/p/CZwgdUnrBLZ/?utm_source=ig_web_copy_link">https://www.instagram.com/p/CZwgdUnrBLZ/?utm_source=ig_web_copy_link</a></p>	
10.5.4	-	Institucionalizar práticas para análise e monitoramento dos	Não	Essa ação está condicionada a implantação de sistema eletrônico de monitoramento para que se torne mais efetiva. Atualmente, os alunos beneficiados são identificados, acompanhados e estratégias, tanto	25%

		fatores que contribuem para os índices de evasão, repetência e promover ações que possibilitem a redução de alunos evadidos		coletivas como individuais, são desenvolvidas.	
10.5.5	Não existe	Implementar o Programa Observatório Estudantil com a finalidade de Desenvolver Pesquisas sobre os estudantes atendidos pela PRAEC/NAEs	Não	Devido à pandemia não foi concluída a criação do observatório, apesar de algumas pesquisas terem sido realizadas ao longo dos anos. A PRAEC, por meio da DGA e demais chefias, têm discutido formas de padronizar pesquisas periódicas e publicação dos seus resultados, bem como definir a sistemática do observatório.	25%
10.5.6	-	Garantir anualmente que no mínimo 90% alunos beneficiário conclui o curso	Não	Essa ação está condicionada a implantação de sistema eletrônico de monitoramento para que se torne mais efetiva.	25%
10.5.7	Discussões em andamento	Identificar 100% os discentes beneficiários mediante ADIÇÃO no banco de dados SIGAA no cadastro de discente a informação que ALUNO BENEFICIÁRIO e o período de VIGÊNCIA DO BENEFÍCIO	Não	Está sendo desenvolvido pelo STI o módulo da Assistência Estudantil que poderá contemplar esta proposta.	25%
<b>OBJETIVO</b>		<b>FORTALECER O ACOMPANHAMENTO PEDAGÓGICO, SOCIAL E PSICOLÓGICO DOS ESTUDANTES PÚBLICO-ALVO DA EDUCAÇÃO ESPECIAL (DEFICIENTES, PESSOAS COM TRANSTORNO DO ESPECTRO AUTISTA E ALTAS HABILIDADES/SUPERDOTAÇÃO)</b>			
<b>Item</b>	<b>Cenário 2022</b>	<b>Meta 2022</b>	<b>Concluído (Sim/ Não)</b>	<b>Evidenciar o cumprimento</b> (indicadores, links de editais, motivos de não conclusão)	<b>Grau de Eficácia</b> (Proporcional: realizado/planejado)
10.6.1	1	Implantar Núcleos de Acessibilidade em 100% dos campi (Floriano, Picos, Bom Jesus)	Não	Não foi realizada ampliação criando núcleos específicos, mas as equipes dos NAEs têm dado apoio na execução das ações referentes ao NAU Reunião presencial com docentes do CAFS para implantação do NAU/CAFS-03/06/22 Portaria CAFS/UFPI Nº 56 de 01 de junho de 2022 <a href="https://ufpi.br/arquivos_download/arquivos/PORTARIAS_56_e_57_2022_CAFS.pdf">https://ufpi.br/arquivos_download/arquivos/PORTARIAS_56_e_57_2022_CAFS.pdf</a>	15%
10.6.2	Não existe	Implantar computadores com leitores e tecnologias assistivas nos laboratórios de	Não	Essa meta não foi atingida por conta do fechamento dos espaços de uso coletivo no período da pandemia. Ainda será necessário iniciar um diálogo com os Centros de Ensino sobre essa demanda, pois são eles os	0%

		100% dos centros de ensino		responsáveis pelo gerenciamento dos laboratórios e o diálogo inicial já se perdeu com a mudança das direções durante esses últimos anos.	
<b>10.6.3</b>	Não existe	Criar laboratório para adaptação de material no campus Ministro Petrônio Portella	Não	Parte das adaptações dos materiais didáticos foram realizadas pela equipe do NAU e parte pelos próprios Auxiliares Acadêmicos. Processo: 23111.048176/2022-75 (Solicitação de novo espaço institucional)	50%
<b>10.6.4</b>	Encontro com o público alvo da EE realizado anualmente	Promover 1(um) Encontro anual do público alvo da Educação Especial da UFPI	Sim	Encontro realizado em 17 de Junho de 2022: NAU promove 2º Encontro de Estudantes PAEE Notícia no site da PRAEC e do NAU: <a href="https://ufpi.br/ultimas-noticias-praec/46643-nau-promove-2-encontro-de-estudantes-publico-alvo-da-educacao-especial">https://ufpi.br/ultimas-noticias-praec/46643-nau-promove-2-encontro-de-estudantes-publico-alvo-da-educacao-especial</a> <a href="https://nau.ufpi.edu.br/">https://nau.ufpi.edu.br/</a>	100%
<b>10.6.5</b>	Discussões em curso	Institucionalizar e implementar Política de Saúde Mental com calendário de eventos objetivando organizar a assistência às pessoas com necessidade de acompanhamento e cuidados específicos em saúde mental	Não	Vem sendo debatida e articulada a criação da Política Institucional de Saúde Mental da UFPI, mas ainda não foi formalizada no papel. O Serviço de Apoio Psicológico está à frente das discussões. No início de 2020 foram realizadas as discussões sobre a ideia, mas devido às mudanças pela pandemia não foi constituída uma comissão para o estudo e a implementação dessa política.	30%
<b>10.6.6</b>	Existe apenas em Teresina	Criar Comissão Esperança Garcia em todos os campi da UFPI para desenvolver ações anuais (com professores, técnicos e alunos)	Não	Ainda não foram criadas comissões dos demais campi.	0%
<b>10.6.7</b>	Sem documento institucional	Desenvolver e estruturar protocolo de linha de cuidado de assistência ao indivíduo suscetível ao suicídio em parcerias intra e interinstitucionais		Está sendo debatido junto à Política de Saúde Mental da UFPI para ser formalmente estabelecido e divulgado.	50%

Fonte: PRAEC (2022).

### **3.2 Ações Relevantes não Previstas no PDU**

Destaca-se que além das atividades e ações previstas no PDU da PRAEC para os anos de 2020-2022, outras atividades de acolhida e conscientização foram realizadas:

#### **a) CACOM:**

- Reabertura do Programa Residência Universitária possibilitando que os antigos e novos residentes usufruam dos benefícios do programa, como moradia, alimentação, acesso à internet e acompanhamento direto dos Serviços;
- Apresentação dos Auxílios e Benefícios do Serviço Social para a comunidade acadêmica visando levar conhecimento/informações úteis sobre a Assistência Estudantil que objetiva contribuir para permanência e conclusão exitosa dos discentes na graduação;
- Retomada dos atendimentos eletivos no SEOD, de forma gradual e segura, seguindo as orientações da ANVISA;
- Semana de Saúde Mental da UFPI
- Escuta e Aconselhamento Psicológico da comunidade estudantil
- Organização e execução do IX SEMAE

#### **b) NAU:**

- 14 Ciclos de Formação com Docentes;
- Calourada de Biologia
- PRAEC se reúne com a comissão de direito das pessoas com deficiência da OAB
- NAU promove conversa sobre Depressão com estudantes Público-Alvo da Educação Especial
- NAU participa de evento de semana do calouro do curso de Pedagogia da UFPI



- NAU participou de evento organizado pelo PET de Serviço Social UFPI-“Crise societária e a Atuação Profissional da/o Assistente Social em tempos de pandemia da Covid-19/Calamidade Pública”
- O NAU participa da visita técnica do Comitê Paralímpico Brasileiro para criação de Centro de Referência em atletismo na UFPI
- Organização do Evento Dorinha no Piauí em parceria com a Fundação Dorina Nowill de São Paulo, o GT Piauiense de leitura inclusiva e instituições que atuam com pessoas com deficiência no Piauí (01/09 e 02/09/22):
- 1º Fórum Piauiense de Leitura inclusiva- COMRADIO
- Organização do Evento dia “D de Pessoa com DEFICIÊNCIA” (21/09)
- NAU/PRAEC: O Núcleo de Acessibilidade da UFPI (NAU) celebra os seus 8 anos
- Hardware for Good - Projeto Mulheres de Visão
- Campanha “Nem toda deficiência é visível. Nosso respeito é que precisa ser”
- NAU/PRAEC participa do evento Cidade Inclusiva
- Criação do Instagram do NAU para divulgação de eventos e promoção de acessibilidade atitudinal: @nau\_ufpi

#### c) CRU

- Re-contratação e Treinamento de pessoal para retomada das atividades presenciais (fevereiro/2022);
- Adaptação dos RUs aos protocolos de biossegurança para COVID-19 (sinalização das filas, orientação de fluxo, colocação de barreiras acrílicas nas mesas, etc);
- Reabertura dos RUs dos 4 campi da UFPI para atendimento da comunidade universitária (março/2022);
- Fornecimento de 977.542 refeições, das quais 93% foram para estudantes.

**d) NAE Campus Senador Helvídio Nunes de Barros – Picos (CSHNB):**

- OFICINA – “Comunicação Não Violenta (CNV)”;
- Exposição Interativa dos Serviços e Setores da UFPI CSHNB;
- Desafio Solidário do HEMOPI;
- Assistência estudantil: benefícios e procedimentos aos estudantes do CSHNB;
- PALESTRA - Inclusão no Ensino Superior;
- Curso de Libras para Atendimento Básico a pacientes surdos;
- Programação alusiva ao “Outubro Rosa”;
- Encontro com os moradores da Residência Universitária (REU) – Formação do novo conselho de moradores e Discussão de pautas internas;
- Boas vindas ao novos moradores da REU;
- Inauguração do prédio administrativo do Núcleo de Assistência Estudantil (NAE-CSHNB).

Além das ações descritas anteriormente, a PRAEC desenvolveu ações administrativas e de planejamento, tais como:

- Avaliação do ambiente de trabalho da PRAEC, observando como estão as condições físicas, estruturais e de ventilação para realizar os atendimentos com segurança e privacidade. Para isso, foi feito relatório estrutura da unidade e enviado a gestão;
- Elaboração de processo licitatório e contratação de empresa de manutenção de equipamentos para os consultórios odontológicos dos Campi Ministro Petrônio Portella, Amilcar Ferreira Sobral e Senador Helvídio Nunes de Barros (Processo n.º 23111.014484/2021-96);
- Elaboração de processo licitatório para aquisição de materiais e equipamentos de consumo e permanente para os consultórios odontológicos dos Campi

Ministro Petrônio Portella, Amilcar Ferreira Sobral e Senador Helvídio Nunes de Barros (Processo n.º 23111.054561/2022-49);

- Planejamento do processo da aquisição (solicitação de empenhos) de Materiais de consumo diversos (alimentos, materiais de higiene, limpeza, 15 descartáveis e gás) no ano de 2022, contribuiu para excelência na execução dos recursos da Assistência Estudantil da UFPI, bem como para manutenção da saúde nutricional dos estudantes do ensino superior e médio técnico;
- Planejamento dos processos da aquisição de materiais de consumo (solicitação de abertura de pregão de alimentos e de gás), processo de adesão de ata de pregão, para garantir o abastecimento dos RUs no momento da retomada das atividades presenciais, contribuiu para excelência na execução dos recursos da Assistência Estudantil da UFPI, bem como irá contribuir para manutenção da saúde nutricional dos estudantes do ensino superior e médio técnico.

### ***3.3 Resultados Alcançados***

A PRAEC e seus órgãos administrativamente vinculados, vem procurando ampliar o escopo de ações em assistência estudantil na UFPI, a fim de contribuir para reduzir as desigualdades socioeconômicas, reduzir a evasão, permitir a permanência com qualidade e a conclusão do curso, garantir a acessibilidade, e promover a justiça social no percurso formativo dos estudantes. O alcance das metas propostas no Plano de Desenvolvimento da Unidade (PDU) para o período de 2020 a 2022 foram dificultados porém, mesmo diante das adversidades enfrentadas, a PRAEC atingiu uma média de 51% de grau de eficácia das metas propostas.

Dentre os fatores que dificultaram o cumprimento dos objetivos e metas, destaca-se ainda o provisionamento de parte dos recursos e a indisponibilidade orçamentária decorrente de cortes nas verbas públicas foram fatores que inviabilizaram a execução de algumas metas, havendo a necessidade de remanejá-las para outro momento. Dentre elas estão: reajuste nas bolsas e ampliação dos prazos de vigência; contratação de novos profissionais para compor a equipe multiprofissional; construção/reformas nas REU e RU; implantação de sistema de controle eletrônico do acesso aos Restaurantes Universitários

A pandemia de COVID-19 limitou ou impossibilitou a execução de atividades previstas pelos setores da PRAEC, o que dificultou o alcance das metas propostas. Por outro lado, este contexto pandêmico acelerou o processo de comunicação digital dos serviços sendo criados canais de comunicação e interatividade com a comunidade acadêmica visando manter a assistência estudantil ativa. Neste cenário, os serviços SAPSI, SES e SEPE para os discentes foram mantidos e realizados na modalidade online. Além disso, houve a otimização do uso das tecnologias digitais para realização de telemonitoramento dos pacientes assistidos pelo SEOD e orientações aos alunos beneficiados com o Kit Odontológico por meio do uso do e-mail e telefone. Contudo, houve dificuldades e entraves específicos a cada setor.

Quanto aos fatores que facilitaram o cumprimento das metas, destaca-se a experiência e o compromisso da equipe, além da adaptabilidade da mesma colaboraram para realização das metas. Vale ressaltar que diversas outras atividades foram demandadas sem previsão anterior, requerendo da equipe estudo, treinamento e profissionalismo para manter o atendimento à comunidade universitária com qualidade.

Quanto às principais ações desenvolvidas pela PRAEC que impactaram positivamente a sua gestão, de modo a garantir a cadeia de valor/mapa estratégico traçada pelo PDU PRAEC (2020-2022) e, principalmente, pelo Plano de Desenvolvimento Institucional (PDI) (2020-2024), pode-se mencionar a ampliação do número de bolsas ofertadas em relação ao ano anterior, contemplando 3169 estudantes. Destaca-se a oferta do Auxílio Residência e bolsas BINCS e BINCS-ES que ampliaram em 2022.

Além dessas metas estabelecidas no PDU (2020–2022), em 2022 foi realizada a reabertura dos RUs dos quatro Campi da UFPI para atendimento da comunidade universitária, ocorrido em março/2022, fornecendo mais de 900.000 refeições, das quais 93% foram para estudantes. O NAU realizou 12 Ciclos de Formação com Docentes e a Campanha *“Nem toda deficiência é visível. Nosso respeito é que precisa ser”*. Os serviços da CACOM realizaram ações de assistência estudantil, dentre elas: reabertura do serviço odontológico, escuta e aconselhamento Psicológico, planejamento e execução das seleções dos benefícios. Todas estas ações reforçam o compromisso da PRAEC em dar apoio e suporte à comunidade universitária, bem como efetiva na aplicação de recursos para o desenvolvimento de ações de assistência estudantil na UFPI.

## 4. GESTÃO ORÇAMENTÁRIA E FINANCEIRA

### 4.1 Demonstrativo Orçamentário e Financeiro da Unidade

No âmbito da PRAEC, uma parte dos recursos é destinada ao pagamento de bolsas de assistência ao estudante do ensino superior. De acordo com a peça orçamentária da UFPI disponibilizada para o ano de 2022, foram previstos os seguintes recursos para a PRAEC:

**Figura 10** – Orçamento analítico da PRAEC para o exercício 2022.

PRÓ-REITORIA DE ASSUNTOS ESTUDANTIS E COMUNITÁRIOS (UGR:154356)			R\$ 18.921.582
FONTE	DENOMINAÇÃO	CÓDIGO	VALOR
<b>AÇÃO : 12.364.2080.20RK - PTRES: 170305</b>			
<b>Funcionamento de Instituições Federais de Ensino Superior</b>			<b>R\$ 485.898</b>
8100	Diárias - Pessoa Civil	33.90.14	10.000
8100	Passagens e Despesas com Locomoção	33.90.33	10.000
8100	Outros serviços terceiros - Pessoa Jurídica	33.90.39	465.898
<b>AÇÃO : 12.364.5013.4002 - PTERES: 170306</b>			
<b>Assistência ao estudante de ensino superior</b>			<b>R\$ 7.848.873</b>
100	Material de consumo	33.90.30	4.647.793
100	Locação de MÃO DE OBRA	33.90.37	2.701.080
100	Outros serviços terceiros - Pessoa Jurídica	33.90.39	500.000
<b>AÇÃO : 12.364.5013.4002 - PTERES: 170315</b>			
<b>Assistência ao estudante de ensino superior</b>			<b>R\$ 10.335.424</b>
100	Auxílio financeiro a estudante	33.90.18	10.335.424
<b>AÇÃO : 12.364.5013.4002 - PTERES: 193271</b>			
<b>Assistência ao estudante de ensino superior Programa Incluir</b>			<b>R\$ 251.387</b>
100	Auxílio financeiro a estudante	33.90.18	251.387

Fonte: Orçamento UFPI 2022.

**Quadro 3** – Demonstrativo do orçamento de custeio, no exercício de 2022, referente à PRAEC.

Ações do Governo	PTRES - Programa de Trabalho Resumido	Natureza da Despesa		Recursos de Custeio			
				Dotação	Empenhado	Liquidado	Pago
4002	170306	339030	MATERIAL DE CONSUMO	R\$ 3.174.769,45	R\$ 3.174.769,38	R\$ 1.555.089,36	R\$ 1.555.089,36
4002	170306	339037	LOCACAO DE MAO-DE-OBRA	R\$ 822.916,81	R\$ 822.916,81	R\$ 730.795,72	R\$ 722.311,33
4002	170306	339039	OUTROS SERVICOS DE TERCEIROS - PESSOA JURÍDICA	R\$ 179.400,00	R\$ 179.400,00	R\$148.326,02	R\$ 148.326,02
4002	170315	339018	AUXÍLIO FINANCEIRO A ESTUDANTES	R\$ 7.301.498,00	R\$ 7.301.498,00	R\$ 3.773.390,69	R\$ 3.773.390,69
4002	193271	339018	AUXÍLIO FINANCEIRO A ESTUDANTES	R\$ 251.387,00	R\$ 251.387,00	-	-
				<b>R\$ 11.729.971,26</b>	<b>R\$ 11.729.971,19</b>	<b>R\$ 6.207.601,79</b>	<b>R\$ 6.199.117,40</b>

Fonte: PROPLAN, 2022.

**Quadro 4 - Demonstrativo do orçamento de bolsas geridas pela DGA/PRAEC em 2022.**

CAMPUS	JAN.	FEV.	MAR.	ABR.	MAI.	JUN.	JUL	AGO	SET	OUT	NOV	DEZ
TERESINA	R\$ 368.790	R\$ 351.290	R\$ 51.180	R\$301.610	R\$ 303.290	R\$49.640	R\$ 62.450	R\$ 527.910	R\$491.840	R\$514.950	R\$467.220	R\$ 436.750
PICOS	R\$ 113.020	113.830	R\$ 11.440	R\$ 92.910	R\$ 127.850	R\$117.300	R\$171.200	R\$ 170.410	R\$169.610	R\$170.410	R\$ 166.700	R\$ 164.970
FLORIANO	R\$ 74.700	74.970	R\$ 74.570	R\$ 60.870	R\$ 59.290	R\$ 65.690	R\$ 82.090	R\$ 86.490	R\$ 81.740	R\$ 66.140	R\$ 69.740	R\$ 70.540
BOM JESUS	R\$ 101.660	R\$ 101.660	R\$ 98.400	R\$ 88.870	R\$ 88.870	R\$ 84.240	R\$99.650	R\$ 193.520	R\$150.060	R\$122.860	R\$ 126.750	R\$ 117.490
<b>TOTAL</b>	<b>R\$ 658.170</b>	<b>R\$ 641.750</b>	<b>R\$ 635.590</b>	<b>R\$ 544.260</b>	<b>R\$ 579.300</b>	<b>R\$ 716.870</b>	<b>R\$ 815.390</b>	<b>R\$ 978.330</b>	<b>R\$ 893.250</b>	<b>R\$ 874.360</b>	<b>R\$ 830.410</b>	<b>R\$ 789.750</b>

Fonte: DGA/PRAEC, 2022

#### ***4.2 Resultados Alcançados***

Nos Quadros 3 e 4 são apresentados os demonstrativos de orçamento de custeio e o financeiro sobre as bolsas geridas pela PRAEC em 2022. Os recursos destinados ao setor favoreceram o pagamento das bolsas. No segundo semestre, pode-se mencionar que o corte dos recursos, impactou no lançamento de novos editais. Além disso, inviabilizou a execução das metas: reajuste nas bolsas e ampliação dos prazos de vigência; contratação de novos profissionais para compor a equipe multiprofissional; construção/reformas nas REU e RU. Dessa forma, há a necessidade de remanejá-las para outro momento.



## 5. INFRAESTRUTURA

A PRAEC fica localizada no Campus Ministro Petrônio Portella (CMPP), em Teresina, próximo ao Centro de Ciências da Natureza (CCN) e ao Centro de Ciências da Saúde (CCS). A sua administração fica localizada nos blocos 01, enquanto a CACOM fica localizada nos blocos 02 e 03. O **Quadro 5** detalha sua infraestrutura física.

**Quadro 5** - Infraestrutura da PRAEC.

<b>PRAEC-PRÓ-REITORIA (BLOCO 01 e 02)</b>	
<b>AMBIENTE</b>	<b>QUANTIDADE</b>
Gabinete	01
Recepção	01
Secretaria	01
Copa	01
Banheiro	02
Sala de atendimento e de reunião	01
Sala da Divisão de Gestão e Avaliação e Folha de pagamento	01
Sala do Núcleo de Acessibilidade da UFPI	01
Consultório do serviço de atendimento psicológico (SAPSI) com banheiro	02
Sala de espera do Serviço de atendimento Psicológico (SAPSI)	01
<b>CACOM/PRAEC (BLOCO 03)</b>	
<b>AMBIENTE</b>	<b>QUANTIDADE</b>
Sala da Coordenação da CACOM	01
Banheiros	04
Recepção	01
Copa CACOM	01
Sala do Serviço Pedagógico	01
Sala do Serviço Social	01
Sala de Apoio (SAPSI)	01
Recepção Serviço Odontológico	01
Sala dos Consultórios SEOD	01
Sala de Apoio SEOD	01

Banheiro SEOD	02
Sala de Esterilização e Secagem	01
Sala de Descontaminação e Lavagem	01
Almoxarifado e Arquivo	01
Copa SEOD	01
Sala do Raio-X	01

Fonte: PDU PRAEC, 2020

Tendo em vista a missão principal da PRAEC, é importante que sua infraestrutura seja capaz de realizar o acolhimento ao estudante com múltiplas vulnerabilidades. Desta forma, pela natureza dos serviços prestados, há necessidade de readequação física dos espaços para que assim os serviços possam realizar os atendimentos e atender as demandas requeridas. Dentre os principais problemas destaca-se:

- a) SAPSI possui equipe composta por 05 psicólogos e conta com 02 salas para atendimento e uma sala para resolução de questões administrativas, o que reduz a capacidade de atendimentos do setor;
- b) SES possui equipe composta de 07 profissionais de Serviço Social que dividem uma sala compartilhada. O espaço não possui sala de atendimento individualizado, fato que limita os atendimentos individualizados;
- c) SEPE possui equipe composta de 01 uma pedagoga e 01 uma técnica em assuntos educacionais;
- d) NAU possui equipe composto de 02 profissionais de Serviço Social, 01 de Psicologia e 01 de Pedagogia, todos ocupando o mesmo espaço físico. O espaço físico atual é reduzido e não possui adequações de acessibilidade e não atende as demandas do núcleo;

Em 2022, a sala de reuniões da PRAEC foi adaptada para atender as demandas dos serviços SES, SEPE e NAU quanto a escuta individualizada.

A PRAEC possui cinco REU's sendo: três em Teresina, das quais uma está desativada, uma em Picos e outra em Floriano. O **quadro 6** descreve a infraestrutura e o mobiliário das REUs de Teresina. Destaca-se que a retomada das REUs ocorreu em 2022 com capacidade reduzida por conta da COVID-19 e a capacidade total não foi restabelecida devido às vagas destinadas para os quartos de isolamento.

**Quadro 6** – Infraestrutura das residências universitárias.

<b>UNIDADE: Residência Centro de Ciências Agrárias (CCA) CAMPUS: CMPP VAGAS : 16</b>		
<b>DESCRIÇÃO DO AMBIENTE</b>	<b>QUANTIDADE</b>	<b>MOBILIÁRIO</b>
Área Social	01	1 Mesa, 2 longarinas três lugares, 1 TV 32", 6 armários
Quartos	08 (3 camas por quarto)	24 camas, 24 colchões, 8 armários com 6 portas pequenos, 8 ar-condicionado split 18.000 btus
Banheiro	10	10 Vasos sanitários, 10 pias, 10 espelhos, 10 chuveiros
Cozinha	01	Mesa com cadeiras, 2 micro-ondas, 1 geladeira, 1 refrigerador vertical, 1 fogão industrial
Lavanderia	01	1 máquina de lavar 10kg
Sala de estudo	01	1 computador de mesa, cadeiras, 1 ar-condicionado split
Área social externa	01	1 longarina três lugares
Guarita	01	Ausência de mobiliário
<b>UNIDADE: Residência Central CAMPUS: CMPP VAGAS: 94</b>		
<b>DESCRIÇÃO DO AMBIENTE</b>	<b>QUANTIDADE</b>	<b>MOBILIÁRIO</b>
Área Social (Térreo)	01	1 bebedouro, 1 sinuca, 1 TV 42"
Área Social (1º andar)	01	1 Mesa grande, 1 TV 42"
Quartos	32 (30 com 4 vagas e 2 com 2 vagas-PcD)	60 Beliches e 4 camas individuais, 124 colchões, 1 roupeiro grande de quatro portas, 32 ar-condicionado split 18.000 btus
Banheiro	33	33 Vasos sanitários, 33 pias, 33 espelhos, 33 chuveiros
Cozinha	01	1 Mesa grande, 2 bebedouros, 1 fogão industrial, 1 geladeira industrial, 1 refrigerador vertical, 1 TV 42"
Lavanderia	01	4 máquinas de lavar 10kg
Sala de estudo (Térreo)	02	2 computadores de mesa, cadeiras, 1 ar-condicionado split
Sala de Estudo (1º andar)	01	2 computadores de mesa, cadeiras, 1 impressora, 1 ar-condicionado split
Guarita	01	1 computador, 1 ar-condicionado, 1 cadeira

UNIDADE: Residência Inativa CAMPUS: CMPP VAGAS: Sem uso/inativa		
DESCRIÇÃO DO AMBIENTE	QUANTIDADE	MOBILIÁRIO
Área Social	01	-
Quartos	16	-
Banheiro	16	-
Cozinha	01	-
Lavanderia	01	-
Laboratório de Informática	01	-
Sala de estudo	02	-

Fonte: PDU PRAEC, 2020

Os Restaurantes Universitários estão distribuídos em diversos pontos da UFPI para possibilitar o atendimento à comunidade acadêmica de diversos centros de ensino. O RU1, fica localizado em frente à administração da PRAEC, próximo ao Centro de Ciências da Natureza (CCN) e Centro de Ciências da Saúde (CCS), o RU2, fica localizado no Espaço Rosa dos Ventos, mais próximo a biblioteca, Centro de Ciências da Educação (CCE), CCHL, CT e novo CCN e o RU3 fica localizado no CCA. O **Quadro 7** descreve a infraestrutura dos RUs.

**Quadro 7** - Infraestrutura Administrativa dos Restaurantes Universitários.

Infraestrutura Administrativa do Restaurante Universitário Central-RU1.	
AMBIENTE	QUANTIDADE
Recepção	01
Coordenadoria de Nutrição e Dietética	01
Banheiro da Coordenadoria de Nutrição e Dietética	01
Chefia de Produção do Restaurante Universitário	01
Banheiro da Chefia de Produção do Restaurante Universitário	01

Área de cocção	01
Área de higienização de utensílios	01
Área de pré-preparo de gêneros	01
Sala de pré-preparo de carne	01
Sala de pré-preparo de salada	01
Câmara de carne	01
Câmara de verduras	01
Antecâmara	01
Câmara de sobras prontas	01
Câmara de lixo	01
Pátio de carga e descarga de mercadorias	01
Sala do armazenista	01
Despensa de material de limpeza	02
Despensa de gêneros secos	01
Despensa de materiais descartáveis e de limpeza	01
Central de gás	01
Área de distribuição de refeições	01
Área de armazenamento de refeições	01
Sala de supervisão de fichas	01
Sala dos estagiários	01
Banheiro da sala dos estagiários	01
Refeitório	01
Setor de lavagem de bandejas	01

Banheiros para usuários	03
Vestuário e banheiro de funcionários	02
Sala de venda de fichas	01
Sala de repouso dos funcionários	01
Casa do Lixo	01
<b>Infraestrutura Administrativa do Restaurante Universitário do Espaço Rosa dos Ventos- RU2</b>	
<b>AMBIENTE</b>	<b>QUANTIDADE</b>
Sala da administração	01
Banheiro da administração	01
Despesa de material de limpeza	02
Guichê de vendas do Setut	01
Sala de venda de fichas	01
Sala de Apoio	01
Área de distribuição de refeições	01
Setor de higienização de cubas	01
Setor de higienização de frutas	01
Sala de Lixo Úmido	01
Área de serviço descoberta	01
Central de Gás	01
Refeitório	01
Setor de lavagem de bandejas	01
Banheiro de Usuários	02
Banheiro e Vestuário de Funcionários	02
Área de Recepção de Gêneros	01
Copa	02
Cozinha desativada	01
<b>Infraestrutura Administrativa do Restaurante Universitário do Centro de Ciências Agrárias- RU3</b>	

<b>AMBIENTE</b>	<b>QUANTIDADE</b>
Sala da administração	01
Banheiro da administração	01
Despensa de material de limpeza	02
Sala de venda de fichas	01
Despensa de gêneros alimentícios	01
Cozinha	01
Setor de lavagem de cubas	01
Pátio externo coberto	01
Área de distribuição de refeições	01
Refeitório	01
Setor de lavagem de bandejas	01
Banheiro de Usuários	02
Banheiro e Vestiário de Funcionários	04
Central de Gás	01
Casa do Lixo	01
Área de Recepção de Gêneros	01
Área de Apoio	01
Antessala	01

Fonte: PDU PRAEC, 2020



## 6. DADOS ESPECÍFICOS DA UNIDADE

A PRAEC é responsável por executar programas e ações voltados às políticas de permanência estudantil. São objetivos da Pró-Reitoria o desenvolvimento de ações institucionais, pedagógicas e acadêmicas direcionadas ao acesso, à permanência e à conclusão da graduação por parte dos discentes matriculados nos cursos de graduação. Para viabilizar o atendimento às diversas demandas de ordem socioassistencial, a PRAEC vem desenvolvendo trabalho orientada pelos parâmetros estabelecidos no Decreto nº 7234/2010, que estabelece a PNAES. Assim, a PRAEC em 2022 fomentou 32.360 benefícios em pecúnia (bolsa), correspondendo ao valor de R\$8.959.430,00 (Tabela 1), e foram ofertadas 977.542 refeições nos RUs dos quatro campi. Cabe destacar que a distribuição dos recursos por Campi ocorre com base no quantitativo de alunos matriculados, sendo atualmente a distribuição ocorrendo da seguinte forma: 52% para Teresina, 19% para Picos, 13% para Floriano e 16% para Bom Jesus.

**Tabela 1** – Resumo dos dados de Benefícios em Pecúnia ofertados na PRAEC em 2022.

Campus	Programas	Alunos assistidos	Unidades de bolsas pagas	Valor pago
TERESINA	Bolsa de Apoio Estudantil – BAE	795	5145	R\$ 2.058.000,00
	Auxílio Creche - AC	36	168	R\$ 67.200,00
	Bolsa de Inclusão Social - BINCS	95	2076	R\$ 1.245.600,00
	Auxílio Residência -AR	266	689	R\$ 275.600,00

	Auxílio Alimentação Emergencial	179	333	R\$ 199.800,00
	Auxílio Residência Emergencial	83	509	R\$ 127.250,00
	Auxílio Inclusão Digital	792	8119	R\$ 1.055.470,00
<b>PICOS</b>	Bolsa de Apoio Estudantil – BAE	349	2029	R\$ 811.600,00
	Auxílio Creche - AC	13	40	R\$ 16.000,00
	Bolsa de Inclusão Social - BINCS	8	719	R\$ 287.600,00
	Auxílio Residência -AR	89	62	R\$ 24.800,00
	Auxílio Alimentação Emergencial	48	145	R\$ 58.000,00
	Auxílio Residência Emergencial	33	144	R\$ 36.000,00
	Auxílio Inclusão Digital	334	3505	R\$ 455.650,00
<b>FLORIANO</b>	Bolsa de Apoio Estudantil – BAE	111	784	R\$ 313.600,00
	Auxílio Creche - AC	18	90	R\$ 36.000,00
	Bolsa de Inclusão Social - BINCS	9	235	R\$ 94.000,00

	Auxílio Residência -AR	20	65	R\$ 26.000,00
	Auxílio Alimentação Emergencial	34	266	R\$ 106.400,00
	Auxílio Residência Emergencial	51	102	R\$ 25.500,00
	Auxílio Inclusão Digital	182	2041	R\$ 265.330,00
<b>BOM JESUS</b>	Bolsa de Apoio Estudantil – BAE	202	1381	R\$ 552.400,00
	Auxílio Creche -AC	25	81	R\$ 32.400,00
	Bolsa de Inclusão Social - BINCS	9	1035	R\$ 414.000,00
	Auxílio Residência - AR	143	78	R\$ 31.200,00
	Auxílio Alimentação Emergencial	47	138	R\$ 34.500,00
	Auxílio Inclusão Digital	227	2381	R\$ 309.530,00
	<b>TOTAL</b>	<b>4.198</b>	<b>32.360</b>	<b>R\$ 8.959.430,00</b>

Fonte: PRAEC, 2022.

## 6.1 Coordenadoria de Assuntos Comunitários – CACOM

Para realizar a Política de Assistência Estudantil da UFPI, atendendo ao PNAES, a CACOM, desempenha suas ações por meio da oferta de benefícios (bolsas em pecúnia e auxílios não pecuniários) e prestação de serviços de atendimento ao estudante e comunidade universitária. Na **Tabela 2** apresentam-se os dados gerais de benefícios e público atendido pela CACOM. Em 2022, **5.216 benefícios foram ofertados pela CACOM/PRAEC, sendo estes em pecúnia ou não.**

**Tabela 2-** Número de alunos assistidos pelos benefícios de permanência, por programa de auxílio (2022).

Campus	Programas	Alunos assistidos
Teresina	Isenção da Taxa de Alimentação - ITA*	639
	Bolsa de Apoio Estudantil – BAE	795
	Auxílio Creche - AC	36
	Apoio à Participação em Eventos Científicos – APEC	0
	Bolsa de Inclusão Social - BINCS	95
	Bolsa de Incentivo às Atividades Socioculturais e Esportivas – BIASE	-
	Auxílio Residência - AR	266
	Auxílio Calamidade	-
	Auxílio Alimentação Emergencial	179
	Auxílio Residência Emergencial	83
	Auxílio Inclusão Digital	792
	Auxílio Inclusão Digital Modalidade II (Equipamentos)	-
	Kit Odontológico*	23
Picos	Isenção da Taxa de Alimentação - ITA*	295
	Bolsa de Apoio Estudantil – BAE	349
	Auxílio Creche - AC	13
	Apoio à Participação em Eventos Científicos – APEC	-
	Bolsa de Inclusão Social - BINCS	8
	Bolsa de Incentivo às Atividades Socioculturais e Esportivas – BIASE	-
	Auxílio Residência - AR	94
	Auxílio Calamidade	-

	Auxílio Alimentação Emergencial	48
	Auxílio Residência Emergencial	33
	Auxílio Inclusão Digital	336
	Auxílio Inclusão Digital Modalidade II (Equipamentos)	-
<b>Florianópolis</b>	Isenção da Taxa de Alimentação - ITA*	18
	Bolsa de Apoio Estudantil – BAE	111
	Auxílio Creche - AC	18
	Apoio à Participação em Eventos Científicos – APEC	-
	Bolsa de Inclusão Social - BINCS	9
	Bolsa de Incentivo às Atividades Socioculturais e Esportivas – BIASE	-
	Auxílio Residência - AR	20
	Auxílio Calamidade	-
	Auxílio Alimentação Emergencial	34
	Auxílio Residência Emergencial	51
	Auxílio Inclusão Digital	182
	Auxílio Inclusão Digital Modalidade II (Equipamentos)	-
<b>Bom Jesus</b>	Isenção da Taxa de Alimentação - ITA*	36
	Bolsa de Apoio Estudantil – BAE	202
	Auxílio Creche -AC	25
	Apoio à Participação em Eventos Científicos – APEC	-
	Bolsa de Inclusão Social - BINCS	9
	Bolsa de Incentivo às Atividades Socioculturais e Esportivas – BIASE	-
	Auxílio Residência - AR	143
	Auxílio Calamidade	0
	Auxílio Alimentação Emergencial	47
	Auxílio Residência Emergencial**	-
	Auxílio Inclusão Digital	227
	Auxílio Inclusão Digital Modalidade II (Equipamentos)	-
<b>Total</b>		<b>5.216</b>

\*Benefícios ofertados pela CACOM/PRAEC não pecuniário; \*\* Em Bom Jesus não existe REU, dessa forma já é ofertado AR aos estudantes.

Fonte: CACOM/PRAEC, 2022.

Na **Tabela 3**, a seguir, apresentam-se os dados gerais de atendimentos prestados pela CACOM por meio de seus serviços, que se utiliza de mecanismos inclusivos na Assistências Estudantil.

**Tabela 3** - Quantidade de alunos, servidores e dependentes assistidos pelos serviços de assistência e integração estudantil (2022).

<b>Campus</b>	<b>Serviços da Assistência Estudantil</b>	<b>Discentes assistidos</b>	<b>Servidores assistidos</b>	<b>Total Campus</b>
<b>Teresina</b>	Serviço Social	3156	-	6.731
	Serviço de Apoio Psicológico	1016	-	
	Serviço Odontológico	295	160	
	Serviço de Apoio à Amamentação	04	12	
	Serviço Pedagógico	2088	-	
<b>Picos</b>	Serviço Social	1041	-	2.198
	Serviço de Apoio Psicológico**	12	-	
	Serviço Odontológico	174	51	
	Serviço de Apoio à Amamentação (não existe)	-	-	
	Serviço Pedagógico	920	0	
<b>Bom Jesus</b>	Serviço Social*	426	0	1.116
	Serviço de Apoio Psicológico	264	0	
	Serviço Odontológico (não existe)	-	-	
	Serviço de Apoio à Amamentação (não existe)	-	-	
	Serviço Pedagógico	426	0	
<b>Floriano</b>	Serviço Social*	302	-	592
	Serviço de Apoio Psicológico**	08	-	
	Serviço Odontológico	82	0	
	Serviço de Apoio à Amamentação (não existe)	-	-	
	Serviço Pedagógico	200	-	
<b>Total</b>		<b>10.410</b>	<b>281</b>	<b>10.691</b>

\*A equipe do SES de Teresina prestou assistência aos Campi de Floriano/PI e Bom Jesus/PI devido licença médicas dos profissionais do campi; \*\*\*A equipe do SAPSI de Teresina prestou assistência aos Campi de Floriano/PI e Bom Jesus/PI devido licença médicas dos profissionais do campi.

Fonte: CACOM/PRAEC, 2022.

O Serviço Social realizou ações que atenderam um total de 4.925 estudantes nos 4 campi da UFPI. Este serviço é responsável pelo planejamento, coordenação e execução dos programas desenvolvidos para o estudante em situação de vulnerabilidade socioeconômica. Além disso, a equipe do SES de Teresina realizou atendimentos (demandas) advindas dos NAE's de Floriano/PI e Bom Jesus/PI, por motivo de afastamento médico das Assistentes Sociais dos respectivos Campi.

O serviço social realiza o acompanhamento dos estudantes assistidos pela Residência Universitária da UFPI, por meio de instrumentos como: escuta qualificada, reuniões e encaminhamentos, visitas domiciliares e ou institucionais. Participou também em Comissões:

- ❖ SISU- capacitação de servidores para análise documental de cota renda;
- ❖ Atos Normativos- atualização de documentos normativos da PRAEC (Resolução CEPEX N°319/22, Resolução CAD N°64/22, Resolução CAD N°62/22, Resolução CONSUN N°83/2);
- ❖ Governança - auxílio no monitoramento das ações realizadas no PDU;
- ❖ Comissão Disciplinar do Programa Residência Universitária Portaria N°06/2022 PRAEC/UFPI.

O Serviço Pedagógico, que é responsável pelo atendimento, acompanhamento e orientação educacional dos estudantes vinculados aos Benefícios da PRAEC, atendeu 3.634 discentes nos 4 campi da UFPI. O SEPE realiza as intervenções pedagógicas que vão desde a escuta do estudante a apresentação de técnicas de estudo, planejamento e organização para melhorar o desenvolvimento nos estudos dos alunos beneficiados pela a Assistência Estudantil. Além disso, é responsável pela acolhida dos estudantes beneficiados com os auxílios estudantis com palestras e atendimentos individuais, relatando as informações necessárias sobre o trabalho de acompanhamento pedagógico. Esse acompanhamento é realizado em planilhas de acordo com o seu benefício, verificando a média semestral dele, calculado manualmente pelo pedagogo quando no ingresso do estudante. Planilha esta que é enviada para o Núcleo de Tecnologia da Informação (NTI) a cada final de Semestre, para ser calculado e verificado o desempenho semestral de cada aluno contemplado com a auxílio estudantil.

O Serviço Psicológico realizou 1.300 atendimentos individuais presencial ou online, nos 4 campi da UFPI. E a equipe do SAPSI-Teresina prestou assistência aos NAE's no modo online (Picos e Floriano) por conta da ausência de profissionais da área nos respectivos Campi. Destaca-se que o SAPSI desenvolve ações em duas linhas de



intervenção que são coletivas ou individuais, com a finalidade de contribuir com o processo educacional e com o desenvolvimento integral dos estudantes da UFPI. Construindo estratégias de enfrentamento de problemas de natureza psicossocial e psicoeducacional, relacionados à vida acadêmica, dos estudantes do Ensino superior. O SAPSI realizou 15 Palestras/Rodas de conversas nos diversos cursos e centros da Universidade, recepcionou, orientou e supervisionou estagiários da Psicologia oriundos do Centro Universitário Santo Agostinho (UNIFSA); participou da organização do Setembro Amarelo na semana de Saúde Mental da UFPI.

O Serviço de apoio a amamentação está voltado para promover apoio às mulheres estudantes e trabalhadoras da UFPI na expectativa de contribuir para a melhoria dos indicadores de aleitamento materno ao promover a permanência da amamentação enquanto as nutrizes desenvolvem suas atividades acadêmicas e laborais. Em 2022, realizou aconselhamento às 16 nutrizes/lactantes totalizando 128 atendimentos remotos. Ademais, foi realizada a roda de conversa com produção de arte e cultura intitulada “Amor de mãe: todas as formas de amamentar”, em alusão ao agosto dourado.

No SEOD são realizados atendimentos clínicos nas áreas de diagnóstico (clínico e radiográfico), prevenção, profilaxia, tartarectomia, restauração, exodontia, cirurgia periodontal, além de atendimentos de urgência. O atendimento é realizado pela equipe de odontólogos e auxiliares técnicos lotados na PRAEC e nos Núcleos de Assistência Estudantil – NAEs (nos Campi fora de sede), com atendimento clínico nas áreas de diagnóstico clínico, periodontia (tartarectomia e limpeza), dentística (restauração) e cirurgia (exodontia simples). Em ano de 2022, conforme Tabela 2, nos três *Campi* foram atendidos 551 estudantes, 211 servidores e 74 dependentes de servidores da UFPI.

Na **Tabela 4** são demonstrados os valores absolutos referentes ao quantitativo de atendimentos odontológicos e procedimentos realizados por *Campi* no ano de 2022. Verifica-se que nos três *Campi* foram iniciados 408 tratamentos odontológicos, totalizando 884 atendimentos clínicos e 2.721 procedimentos executados.

**Tabela 4** – Distribuição dos atendimentos e procedimentos realizados por categorias e *Campi* de atendimento em 2022.

		<b>CMPP Teresina</b>	<b>CAFS Floriano</b>	<b>CSHNB Picos</b>
<b>Categoria</b>	<b>Estudante</b>	295	82	174
	<b>Servidor</b>	160	0	51
	<b>Dependente</b>	50	0	24
<b>Sexo</b>	<b>Feminino</b>	223	63	153
	<b>Masculino</b>	268	19	96
<b>Comparecimento</b>	<b>Ausente</b>	262	42	43
	<b>Presente</b>	527	169	246
<b>Tipo De Consulta</b>	<b>Exame</b>	240	82	86
	<b>Retorno</b>	253	42	139
	<b>Urgência</b>	19	4	19
<b>Procedimentos Anuais Realizados</b>		<b>1.765</b>	<b>238</b>	<b>718</b>

Fonte: NAE'S-CACOM-PRAEC, 2022.

Em Teresina, a média de vagas disponíveis para SEOD por mês é constante e vem sendo preenchidas, no entanto, o absenteísmo aos atendimentos (taxa de ausência) está elevado. As ausências ocorrem por razões diversas, dentre elas: adoecimento, remarcação de aulas, provas ou outras atividades. Ademais, nos meses de junho e julho, o setor enfrentou um período significativo de dias de fechamento devido aos casos de COVID-19, bem como também houve férias de profissionais. Reforçamos que em relação ao ano anterior, houve significativa ampliação dos atendimentos, haja visto que nos anos de 2020 e 2021 os atendimentos eletivos foram suspensos por conta da pandemia de COVID-19 e apenas atendimentos de urgência foram realizados.

Além disso, de acordo com as demandas da Superintendência de Recursos Humanos (SRH) da UFPI, os odontólogos atuam também como peritos realizando perícias oficiais via *SIASS* em solicitação de acordo com as demandas da Superintendência de Recursos Humanos (SRH) da UFPI, tendo sido realizadas 6 perícias em Teresina em 2022. Destaca-se também que o SEOD realiza atividades educativas e de orientações em eventos realizados pela PRAEC, participação em comissões de gestão, organização dos seminários de assistência estudantil, seleção e gestão do benefício do KIT ODONTOLÓGICO, dentre outras atividades.

Os Kits odontológicos são cedidos aos alunos do 4º período do curso de Odontologia da UFPI por meio de seleção socioeconômica realizada pela equipe de assistentes sociais da CACOM em editais específicos lançados no início de cada período letivo. Em 2022, foram publicados 05 editais de seleção para concessão dos Kits Odontológicos, sendo 03 editais para cada período letivo que foi iniciado e 02 editais complementares de vagas remanescentes. Um total de 23 alunos foram beneficiados, sendo que todos os inscritos deferidos foram contemplados com os kits. Dentre as atividades educativas desenvolvidas pelo SEOD destaca-se:

- ❖ **“Recepção aos calouros”**: Realizada no NAE-Picos, com exposição interativa dos serviços e realização de atividades educativas e preventivas com os alunos nos meses de junho e dezembro;
- ❖ **“Dia D da Pessoa com deficiência”**: Ação promovida pela PRAEC aconteceu no Espaço Rosa dos Ventos em decorrência ao Dia Nacional de Luta da Pessoa com Deficiência no dia 21/09 no campus de Teresina, com exposição interativa dos serviços e realização de atividades educativas e preventivas com os alunos nos meses de junho e dezembro;
- ❖ **“Recepção a Calouros dos cursos de Agronomia e Zootecnia”**: Realizada pela PRAEC a convite, com exposição interativa dos serviços e realização de atividades educativas e preventivas com os alunos nos meses de junho e dezembro.

Na **Tabela 5**, a seguir, apresentam-se os dados gerais do Programa de Residência do Estudante Universitário ofertado e os estudantes atendidos pela CACOM por meio do programa com uso dos recursos do PNAES e recursos próprios da UFPI. Destaca-se que as REUs não retomaram a sua capacidade total devido aos protocolos para COVID-19. No entanto, em 2023 será reavaliada a situação e capacidade das mesmas.

**Tabela 5** – Quantidade de Discentes Assistidos pelo Programa de Residência Estudantil da UFPI em 2022, por Campus.

Campus		Capacidade de cada Residência	Alunos Assistidos
Teresina	Residência Universitária II Central (Moradia)	94	88
	Residência Universitária CCA (Moradia)	16	8
	Auxílio Residência (Auxílio)	-	266
Picos	Residência Universitária (Moradia)	56	36
Bom Jesus	Auxílio Residência (Auxílio)	-	143
Floriano	Residência Universitária (Moradia)	94	28
<b>Total</b>		<b>403</b>	<b>569</b>

## 6.2 Núcleo de Acessibilidade da UFPI - NAU

O NAU atua no fomento à Política de Assistência Estudantil da UFPI e ao Programa Incluir, atendendo ao Programa Nacional de Assistência Estudantil (PNAES), desempenha suas ações por meio da oferta de benefícios (bolsas em pecúnia e auxílios não pecuniários) e suporte com tecnologias assistivas. As ações são direcionadas especialmente ao Público-Alvo da Educação Especial (PAEE) da UFPI, porém, também são realizadas diversas atividades voltadas aos servidores e comunidade, tais como orientações, atendimentos multiprofissionais (pedagógico, social, psicológico), ciclos de formação com diferentes temáticas sobre inclusão, palestras, oficinas e realização ou participação em eventos, conforme **Tabela 6**.

**Tabela 6-** Ações desenvolvidas pelo Núcleo de Acessibilidade da UFPI EM 2022.

Ações realizadas		Quantitativo
Atendimentos*	Serviço social	1.252
	Serviço Pedagógico	1.209
	Serviço Psicológico	1.039
Visitas	Domiciliares/institucionais	05
	Intersetoriais/técnica	23
Eventos	Ciclos de Formação docente/técnicos	14
	Eventos, palestras e/ou cursos	22
Reuniões	Discentes/familiares	26
	Técnicas	57
Seleções	Análises inscrições cotistas PcD UFPI	261
Outros	Entrevistas /Pesquisa externos	11
	Adaptação de material	18
	Elaboração de material/documentos**	270

\*Atendimentos diretos: Atendimentos via agendamentos, demanda espontânea e e-mails aos discentes, servidores e familiares; \*\*Elaboração de documentos: Material informativo, processos, portarias, relatórios, ofícios, declarações, memorandos, editais, resultados etc).

Fonte: NAU/PRAEC, 2022.

A equipe do NAU executou ações voltadas aos discentes, servidores e familiares ao longo de 2022 de modo a contemplar as principais demandas identificadas. Ao todo, a equipe realizou 3.500 atendimentos e/ou acompanhamentos diretos aos discentes, servidores e familiares, sendo 1.252 do Serviço Social-NAU, 1.209 da pedagogia-NAU e 1.039 da psicologia-NAU. Através do e-mail principal do NAU foram 2.070 atendimentos, o e-mail SISU 94, e 663 e-mails no de suporte aos bolsistas.

O setor realiza visita domiciliar, intersetorial e articulação dos serviços externos, ao todo foram realizadas 5 visitas, (3 visitas institucionais e 2 visitas domiciliares). Ao longo do ano foram realizadas 23 visitas intersetoriais para acompanhamento de demandas de discentes. Foram desenvolvidos quatro projetos voltados à inclusão e envolvendo discentes, servidores e familiares, sendo eles: Projeto DEEP-desenvolvimento educacional e emocional de pessoas (7 encontros), Projeto Flor de Mandacaru (1 roda de conversa), Projeto Biblioteca para Todos (3 reuniões).

O NAU faz parte da Comissão de análise das inscrições dos cotistas ingressantes nas seleções da UFPI, ao todo foram 261 análises de inscritos (SISU, Letras Libras, Artes e Música). O suporte prestado aos docentes, além de atendimento por e-mail e presencial também é realizada adaptação de material didático, conversão de texto para formato acessível e correção, ao todo foram realizadas 18 adaptações. Outro suporte direto realizado é via ciclos de formação. Foram realizados 14 ciclos de formação envolvendo temas diversos, como: Inclusão no processo de ensino-aprendizagem, Transtorno do Espectro Autista, Desenho Universal de Aprendizagem, etc.

O NAU sempre busca promover e fomentar a temática da inclusão, dessa forma, participa e/ou promove na perspectiva inclusiva, em 2022 participou de 22 eventos institucionais e externos. As ações administrativas do setor também englobam elaboração de documentos: 60 (memorandos, chamados, processos, ofícios); 65 declarações-discentes e familiares, 1 cartilha; 2 portarias (SISU e AEE), 3 materiais informativos em Libras; 68 conteúdos Instagram e 13 matérias site do NAU; 42 notícias para o site da PRAEC, 4 editais publicados. Segue na **Tabela 7** informações acerca dos editais publicados e analisados no ano de 2022 pelo Serviço Social-NAU/Teresina.

Ao longo de 2022 foram executadas 26 reuniões com discentes e familiares para acompanhamento de bolsistas, reuniões de bolsistas ingressantes e com os discentes público-alvo da educação especial através do Projeto DEEP, assim como reuniões com familiares através do projeto Flor de Mandacaru e DEEP. A equipe também realizou 57 reuniões técnicas que envolve participação em comissões, eventos, acompanhamento de

demandas e processos via gestão e setores, dentre outros. As servidoras da equipe fizeram parte de algumas comissões da PRAEC como: Comissão de análise de cotas PcD do SISU, PGC e Atos normativos (Resolução CAD/UFPI N° 62/2022 e Resolução CAD 62/22 e CEPEX N° 319/22) e como o setor engloba o acompanhamento direto e a sistematização de dados acerca do público-alvo da educação especial na instituição é bastante demandado por outras Universidades para pesquisa/entrevistas, principalmente de programas de pós-graduação (mestrado e doutorado). Em 2022 foram concedidas entrevistas e dados para 8 instituições externas (UFMS, UNESP, UFES, UFMA, UFPB, UNIFESP SJC, UFPR, UNINOVAFAPI). Assim como disponibilizamos informações para o SENAC e estagiários da FSA e entrevista para programa de TV, TV Assembleia.

**Tabela 7 - Análises de Processos dos inscritos em editais da Assistência Estudantil via SINAIE- NAU/Teresina- 2022.**

<b>Ord.</b>	<b>Editais 2023</b>	<b>Inscritos</b>	<b>Análises c/recurso</b>
01	Edital N° 03/202 PRAEC/UFPI- Edital de seleção de auxiliares acadêmicos para estudantes surdos - Bolsa de Inclusão Social (BINCS-ES)	Teresina: 8 Floriano: 3 Bom Jesus: 1	Teresina: 12 Floriano: 5 Bom Jesus: 1
02	Edital N° 04/2022 PRAEC/UFPI- Edital de seleção de auxiliares acadêmicos para estudantes público-alvo da educação especial- Bolsa de Inclusão Social (BINCS)	Teresina: 92 Floriano: 5 Bom Jesus: 12	Teresina: 118 Floriano: 7 Bom Jesus: 16
03	Edital N° 05/2022– PRAEC/UFPI Edital para cessão do Kit Lupas Manuais	Teresina: 0 Floriano: 0 Bom Jesus 0	Teresina: 0 Floriano: 0 Bom Jesus: 0
04	Edital N° 06/2022– PRAEC/UFPI Edital para cessão de gravadores de voz	Teresina: 1 Floriano: 0 Bom Jesus: 0	Teresina: 1 Floriano: 0 Bom Jesus: 0
	<b>TOTAL</b>	<b>122</b>	<b>160</b>

Font: NAU/PRAEC, 2022.

Frente ao público diverso e à atualização sempre necessária, faz-se fundamental a atualização da equipe via formações/capacitações para que seja possível melhor orientação aos discentes e docentes. Em 2022 as servidoras realizaram cursos listados a seguir:

- Planilha PGC – Webinar DFD no sistema para o Plano de Contratações Anual 2023- 2 horas (Serviço Social);
- Curso de Extensão Intervenção em Saúde Mental: Capacitação para Profissionais da Assistência Estudantil Universitária- 40 horas (Serviço Social);
- Curso Desenho Universal para Aprendizagem e Tecnologia Assistiva nas Escolas- 10 horas (Serviço Social e Pedagogia);
- II Formação para Educação para Estudantes e Profissionais de Serviço Social Episcologia- 40 horas (Serviço Social)
- Oficina de Leitura Inclusiva Te(R)cendo práticas de leitura Inclusiva e Acessível- 4 horas (Serviço Social e Pedagogia);
- Ajudando o Aluno a Aprender Melhor - Capacitação - 150 horas (Pedagogia- Licença Capacitação);
- Educação Inclusiva - Capacitação - 120 Horas (Pedagogia- Licença Capacitação);
- Tecnologia Assistiva - Capacitação - 170 Horas (Pedagogia- Licença Capacitação);
- IV Simpósio Internacional sobre Estado, Sociedade e Políticas Públicas- 40 horas (Serviço Social).



### **6.3 Coordenadoria de Restaurantes Universitários - CRU**

Os RUs dos quatro campi da UFPI funcionam com características gerais e padrão de qualidade semelhantes, oferecendo à Comunidade Universitária refeições nutricionalmente equilibradas, higiênicas e seguras do ponto de vista sanitário, constituindo-se em uma garantia da ampliação das condições de permanência dos estudantes, contribuindo para a redução da taxa de retenção e evasão. O cardápio padrão fornece cerca de 1.800 calorias por dia, nas refeições almoço e jantar sendo as mesmas compostas por: saladas, um tipo de carne, arroz, feijão, farofa e sobremesa. Oferece ainda cardápio diferenciado para usuários vegetarianos.

Os RUs da UFPI oferecem os serviços de almoço de segunda a sábado e de jantar de segunda a sexta feira. Os RUs, unidade 3/Teresina e do campus de Floriano, funcionam os 07 dias da semana oferecendo desjejum, almoço e jantar para atendimento dos alunos internos do 2º grau (Colégios Técnicos) e Residências Universitárias (REUs). Em consequência dos cortes orçamentários sofridos pela UFPI, e no sentido de otimizar os recursos disponíveis, em novembro de 2022 todos os RUs fecharam para o fornecimento do almoço no sábado e o RU1 Teresina fechou para o Jantar. Contudo o fornecimento de refeições nos finais de semana para os alunos internos da UFPI manteve-se garantido.

Os RUs atendem exclusivamente à Comunidade Universitária formalmente identificada: ESTUDANTES, SERVIDORES, TERCEIRIZADOS e VISITANTES em atividades acadêmicas ou técnicas na Instituição. Os alunos internos dos Colégios Técnicos, os moradores das Residências Universitárias, os alunos beneficiários do Programa Isenção da Taxa de Alimentação (ITA) da CACOM/PRAEC são isentos da taxa do RU. Os valores das refeições diferem por categoria: R\$ 0,80 para estudantes; R\$ 7,00 para servidor e terceirizados; R\$ 7,00 para visitante 01 e R\$ 3,50 para Visitante 02. Ressalta-se que estes valores foram reajustados em novembro de 2019 mediante Resolução CAD N° 52/19, conforme descrito no Quadro 8.

Em junho de 2022, com o retorno das atividades acadêmicas da UFPI para a modalidade 100% presencial e face à grande demanda pelos serviços dos RUs, o atendimento foi restringido à comunidade interna da UFPI (estudantes, docentes, servidores e terceirizados da UFPI) e limitado tanto quanto possível a Visitantes.

**Quadro 8** - Valores das refeições dos Restaurantes Universitários da UFPI, no ano de 2022, conforme Resolução CAD N°52/19.

USUÁRIOS	PREÇO (R\$)	ACESSO
<b>ESTUDANTE</b> (Do ensino Médio Técnico Presencial, Morador das Residências Universitárias e beneficiado pela Isenção da Taxa de Alimentação – ITA)	0,00	Com carteira de estudante e comprovante de credenciamento encaminhado pela CACOM/PRAEC.
<b>ESTUDANTE</b> ( Da Graduação e Pós-Graduação regularmente matriculado na UFPI)	0,80	Com carteira de estudante ou confirmação de matrícula e documento oficial com foto.
<b>SERVIDOR</b> (Tec. Administrativo, Docentes e EBSERH –Teresina)	7,00	Com Crachá, Carteira do Sindicato ou contracheque + documento com foto
<b>TERCEIRIZADOS</b> ( Funcionários dos contratos contínuos da UFPI e de empresas parceiras inseridas nos campi da UFPI)	7,00	Com fardamento ou Crachá + documento com foto.
<b>VISITANTE 1</b> Profissional de outra instituição ou aluno de escola privada, inscrito em eventos científicos e acadêmicos da UFPI.	7,00	Com AUTORIZAÇÃO <u>por escrito</u> da Coordenação do RU e apresentação de crachá ou declaração do evento.
<b>VISITANTE 2</b> Aluno de curso de extensão da UFPI e estudante de escola pública inscrito em eventos científicos e acadêmicos da UFPI).	3,50	Com AUTORIZAÇÃO <u>por escrito</u> da Coordenação do RU e apresentação de crachá ou declaração do evento.

Fonte: Fonte: CRU/PRAEC,2022.

A força de trabalho dos Restaurantes Universitários é composta por servidores Técnicos da UFPI e, em sua maioria, por funcionários terceirizados (**Tabela 8**). Os contratos de Prestação de serviço de mão de obra terceirizada que estavam suspensos ou parcialmente reduzidos em 2021 (38/2019, 39/2019 e 40/2019 e 42/2019) foram retomados e o pessoal recontratado para viabilizar a reabertura dos RUs em 28 de março de 2022.

**Tabela 8** - Força de trabalho dos Restaurantes Universitários dos quatro campi da UFPI por vínculo de trabalho - (2022).

Cargo ou Função	Vínculo de Trabalho							
	RU-Teresina		RU- Picos		RU-Bom Jesus		RU- Floriano	
	UFPI	TERCEIRIZADO	UFPI	TERCEIRIZADO	UFPI	TERCEIRIZADO	UFPI	TERCEIRIZADO
<b>Nutricionista</b>	4	-	2	-	2	-	1	-
<b>Assistente Administrativo</b>	-	-	1	-	-	-	-	-
<b>Almoxarife/Dispenseiro</b>	1	2	-	1	-	2	-	1
<b>Auxiliar de Almoxarife</b>	-	1	-	1	-	1	-	1

Cozinheiro	1	6	-	5	1	4	1	5
Auxiliar de Cozinha	10	28	-	14	-	12	-	13
Contínuo/Ag. Portaria	-	6	-	2	-	-	-	2
Operador de Micro	-	1	-	1	-	1	-	1
Aux. de Serviços Gerais	-	8	-	3	-	6	-	2
Motorista	-	3	-	-	-	-	-	-
<b>Total Geral</b>	<b>16</b>	<b>55</b>	<b>3</b>	<b>27</b>	<b>3</b>	<b>26</b>	<b>2</b>	<b>25</b>

Fonte: CRU/PRAEC,2022.

Em março de 2022, os Restaurantes Universitários dos quatro campi da UFPI retomaram a prestação de serviços de alimentação à comunidade universitária com o período na forma híbrida e, em junho do mesmo ano a UFPI retomou o período 100% presencial, quando os RUs passaram a funcionar com o atendimento máximo. Tal fato levou ao aumento significativo da demanda de refeições (308,11%) bem como dos investimentos com materiais de consumo no ano de 2022 (515,49%) (Figura 11) quando comparado ao ano de 2020. O mesmo aumento foi observado no custo unitário da refeição (50,82%) (Quadro 9). Destacamos que no ano de 2020, os RUs/UFPI funcionaram somente até março, quando as atividades presenciais foram suspensas em função da PANDEMIA DE COVID-19.

**Figura 11** - Evolução da demanda de refeições e investimentos nos RUs dos 5 campi da UFPI - 2015 a 2022.

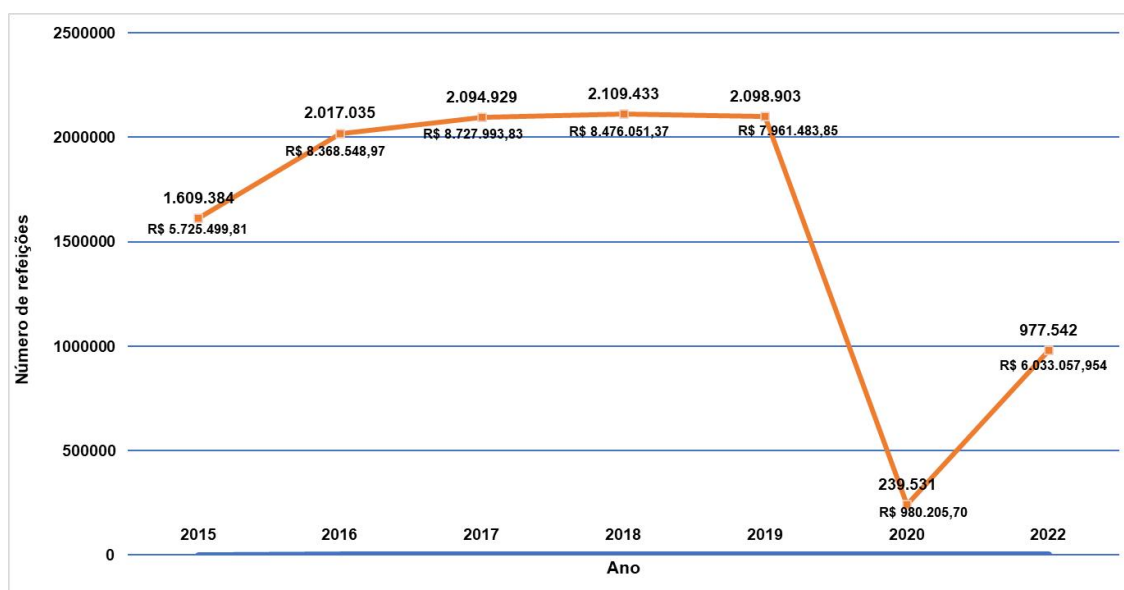

Fonte: CRU/PRAEC,2022.

**Quadro 9** - Comparação do total de refeições, investimentos e custo unitário de refeição dos RUs dos quatro campi da UFPI, entre os anos de 2020 e 2022.

Campus	Total de Refeição			*Investimento (R\$)			Custo Unit (R\$)		
	2020	2022	Diferença %	2020	2022	Diferença %	2020	2022	Diferença %
TERESINA	136.792	570.048	316,73	553.077,69	3.299.366,20	496,55	4,04	5,79	43,15
PICOS	38.547	186.346	383,43	177.598,61	1.324.826,96	645,97	4,61	7,11	54,31
FLORIANO	30.621	93.045	203,86	110.130,04	658.917,79	498,31	3,60	7,08	96,90
BOM JESUS	33.571	128.103	281,59	139.399,36	749.947,00	437,98	4,15	5,85	40,99
<b>TOTAL</b>	<b>239.531</b>	<b>977.542</b>	<b>308,11</b>	<b>980.205,70</b>	<b>6.033.057,95</b>	<b>515,49</b>	<b>4,09</b>	<b>6,17</b>	<b>50,82</b>

\* Investimento somente com material de consumo; Em 2020 os RUs funcionaram somente até março em função da Pandemia de COVID-19.

Fonte: CRU/PRAEC,2022.

A partir dos dados apresentados acima, estima-se que para o ano de 2023 a demanda de refeições será, no mínimo, o dobro da apresentada em 2022, visto que será um ano com três períodos letivos 100% presenciais, o que demandará mais investimentos com alimentação. Destaca-se que a principal fonte de financiamento dos RUs é o recurso oriundo do Programa Nacional de Assistência Estudantil - PNAES (R\$ 6.972.488,00), Além deste, também são utilizados recursos da Assistência Estudantil dos Colégios Técnicos da UFPI (EBTT) para subsidiar a alimentação dos alunos do ensino médio técnico (R\$ 705.055,00).

No ano de 2022 mais recursos destinados a outros programas da Assistência Estudantil tiveram que ser direcionados para alimentação (R\$ 1.550.000,00), face a grande demanda pelos serviços, o elevado preço dos materiais de consumo registrados nos pregões eletrônicos e também em consequência dos cortes orçamentários efetuados sobre os recursos do PNAES que impactaram negativamente no recurso destinado aos RUs.

Todavia, ressaltamos que os investimentos nos RUs não se restringem a materiais de consumo (alimentos, material de higiene e limpeza, descartáveis e gás). Acrescentam-se a estes, os serviços de mão de obra terceirizada, manutenção de equipamentos, além dos serviços de manutenção predial, dedetização e dos gastos gerais de produção (água, energia elétrica, telefone, internet, combustível, manutenção de veículos). Os serviços de mão de obra terceirizada (contratos específicos do pessoal de cozinha dos RUs) e de manutenção são custeados pelo recurso da Assistência Estudantil – PNAES, sendo as demais despesas citadas incluídas no orçamento geral da UFPI.

Na **Tabela 9** encontram-se descritos os custos totais dos RUs dos quatro campi da UFPI com materiais de consumo, mão de obra terceirizada e serviços de manutenção preventiva/corretiva no ano de 2022.

**Tabela 9** - Recursos/Custos dos Restaurantes Universitários dos 4 campi da UFPI no ano de 2022.

DISCRIMINAÇÃO	CUSTOS POR CAMPUS				
	RU -Teresina	RU - Picos	RU - Floriano	RU - Bom Jesus	TOTAL
Mão de Obra Terceirizada direta e indireta: cozinheiro, aux. de cozinha, almoxarife, servente de limpeza, contínuos em portarias e venda, operador de micro e motoristas <sup>1</sup>	R\$ 1.501.457,12	R\$ 658.398,27	R\$ 637.801,56	R\$ 798.475,89	<b>R\$ 3.596.132,84</b>
Materiais de Consumo diretos: alimentos, higiene e limpeza, descartáveis e gás <sup>2</sup>	R\$ 3.299.366,20	R\$ 1.324.826,96	R\$ 658.917,79	R\$ 749.947,00	<b>R\$ 6.033.057,95</b>
Manutenção de Equipamentos a Gás <sup>3</sup>	R\$ 18.996,51	R\$ 38.352,58	R\$ 10.581,65	R\$ 26.818,10	<b>R\$ 94.748,84</b>
Manutenção de Equipamentos de Refrigeração <sup>3</sup>	R\$ 23.252,00	R\$ 27.109,10	R\$ 15.296,00	R\$ 14.172,66	<b>R\$ 79.829,76</b>
Manutenção de Equipamentos Eletroeletrônicos <sup>3</sup>	R\$ 50.694,43	R\$ 24.274,47	R\$ 8.369,78	R\$ 16.958,54	<b>R\$ 100.297,22</b>
<b>TOTAL</b>	<b>R\$ 4.893.766,26</b>	<b>R\$ 2.072.961,38</b>	<b>R\$ 1.330.966,78</b>	<b>R\$ 1.606.372,19</b>	<b>R\$ 9.904.066,61</b>

**Legenda:** <sup>1</sup> valores dos postos de serviços extraídos dos contratos de mão de obra prestadores de serviços lotados nos RUs; <sup>2</sup> Totalização (diária, mensal e anual) dos registros dos materiais de consumo (gêneros alimentícios, materiais de higiene e limpeza e descartáveis, gás) utilizados na execução dos cardápios dos RUs; <sup>3</sup> Valores extraídos das faturas dos contratos de manutenção preventiva/corretiva executados em 2022 nos RUs.

Fonte: CRU/PRAEC, 2022.

Considerando todos os investimentos nos Restaurante Universitários dos quatro campi da UFPI em 2022, apresenta-se no **Quadro 10** o custo médio das refeições servidas em 2022.

**Quadro 10** - Custo médio das refeições servidas nos Restaurantes Universitários dos quatro campi da UFPI em 2022.

Item	Descrição	Investimentos RUs 4 campi UFPI
1	Materiais de consumo diretos: alimentos, higiene e limpeza, descartáveis e gás – 2022	R\$ 6.033.057,95
2	Mão de obra terceirizada direta: cozinheiro, aux. cozinha, almoxarife, servente limpeza e contínuos em portaria e vendas, Op. Micro, motorista – 2022	R\$ 3.596.132,84
3	Manutenção de equipamentos – 2022	R\$ 274.875,82
4	Total – 2022 (4 = 1 + 2 +3)	R\$ 9.904.066,61
5	Números de refeições – 2022 (Estudantes, Servidores e Visitantes)	977.542
6	CUSTO PRIMÁRIO = Total investido com materiais de consumo diretos / N° de Ref. 2022 (6 = 1/5)	R\$ 6,17
7	CUSTO SECUNDÁRIO = Total investido / N° ref. 2022 (7 = 4/5)	R\$ 10,13

Fonte: CRU/PRAEC,2022.

As informações do quadro acima (itens 1, 2, 3, 4 e 5) referem-se aos RUs dos quatro campi da UFPI em 2022. Os dados do item 01 referem-se à totalização (diária, mensal e anual) dos registros dos materiais utilizados na execução dos cardápios servidos nos RUs dos quatro campi, em 2022. Os valores unitários dos materiais foram os preços registrados em cada pregão eletrônico que teve como objeto o abastecimento dos serviços de alimentação no período; os valores utilizados para a totalização do item 02, foram extraídos dos contratos que garantem os postos de trabalho/cargos terceirizados nos RUs; os valores utilizados para totalização do item 03, correspondem aos valores gastos com serviços de manutenção dos equipamentos dos RUs no ano de 2022. Não constam nos registros acima, os valores referentes a: Mão de obra dos

servidores UFPI em atividade nos RUs, consumo de água, energia elétrica, telefone, internet, combustível, manutenção dos veículos a serviço dos Rus/Teresina e manutenção Predial dos RUs. O custo primário refere-se ao custo da refeição considerando somente o investimento com materiais de consumo, já o custo secundário refere-se o custo médio da refeição considerando todos os investimentos com material de consumo, mão de obra terceirizada e serviços de manutenção preventiva/corretiva.

A inflação observada em 2022 impactou significativamente os preços dos materiais de consumo registrados nos pregões eletrônicos, especialmente gás e alimentos, o resultou em um maior custo investido e conseqüentemente contribuiu para o aumento do custo médio da refeição (R\$ 10,13). A apresentação do custo médio da refeição de 2022 é importante para balizar o valor da refeição a ser cobrada em 2023, visto que o preço cobrado atualmente (R\$ 7,00) não cobre mais o valor do custo médio.

Com relação à demanda de refeições por categoria de usuários demonstrado na **Tabela 10**, fica evidenciado que todos os segmentos da comunidade universitária demandaram os serviços dos RUs e que os principais beneficiários são estudantes (93%), ratificando a importância dos Rus para a permanência destes na UFPI (**Figura 12**).

**Tabela 10** - Refeições servidas por categoria de usuários nos RUs dos quatro campi da UFPI no ano de 2022.

<b>Categoria de Usuário</b>	<b>RU – Teresina</b>	<b>RU – Picos</b>	<b>RU – Floriano</b>	<b>RU – Bom Jesus</b>	<b>TOTAL</b>
<b>Estudante 3º grau</b>	477.390	175.887	55.142	76.157	784.576
<b>Estudante 2º grau</b>	58.559	0	25.014	41.106	124.679
<b>Servidores</b>	12.243	3.161	3.690	2.625	21.719
<b>Visitantes</b>	1.266	271	26	959	2.522
<b>Franquias</b>	20.590	7.027	9.173	7.256	44.046
<b>Total</b>	<b>570.048</b>	<b>186.346</b>	<b>93.045</b>	<b>128.103</b>	<b>977.542</b>

Legenda: Franquias - funcionários dos RUs e refeições autorizadas pela Administração Superior

Fonte: CRU/PRAEC, 2022.



**Figura 12** - Representação gráfica das refeições servidas por categoria de usuário nos RUs dos quatro campi da UFPI no ano de 2022.

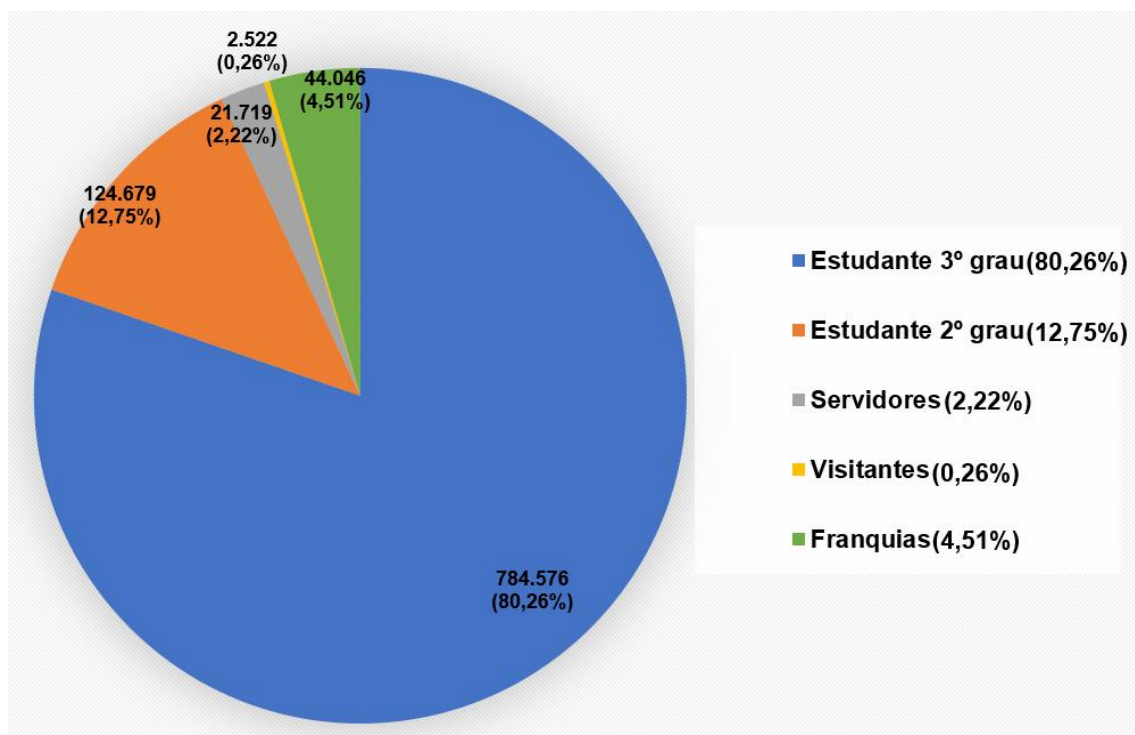

Fonte: CRU/PRAEC, 2022.

Outro aspecto a ser apresentado refere-se à demanda de refeições por serviços oferecidos nos RUs (desjejum, almoço e jantar), onde destaca-se que o almoço representa o maior serviço oferecido (66%) (Tabela 11, Figura 13).

**Tabela 11** - Número de refeições por categoria de usuários e tipo de serviço oferecido nos RUs dos quatro campi da UFPI no ano de 2022.

Restaurantes Universitários	Categoria de usuário por serviço oferecido											
	Estudantes			Funcionários		Visitantes		Franquia		Total Geral		
	Desjejum	Almoço	Jantar	Almoço	Jantar	Almoço	Jantar	Almoço	Jantar	Desjejum	Almoço	Jantar
RU – Teresina	21.414	376.375	138.239	11.602	641	1.227	39	13.864	6.647	21.414	403.068	145.566
RU – Picos	3.630	95.369	76.888	2.570	591	162	109	4.987	2.040	3.630	103.088	79.628
RU – Bom Jesus	6.512	76.790	33.961	2.389	236	657	302	4.605	2.651	6.512	84.441	37.150
RU – Floriano	2.595	44.432	33.129	3.206	484	23	3	6.380	2.793	2.595	54.041	36.409
<b>Total</b>	<b>34.151</b>	<b>592.966</b>	<b>282.217</b>	<b>19.767</b>	<b>1.952</b>	<b>2.069</b>	<b>453</b>	<b>29.836</b>	<b>14.131</b>	<b>34.151</b>	<b>644.638</b>	<b>298.753</b>

Fonte: CRU/PRAEC, 2022.



**Figura 13** - Representação gráfica do total de refeições por serviço oferecido nos Rus dos quatro campi da UFPI no ano de 2020.

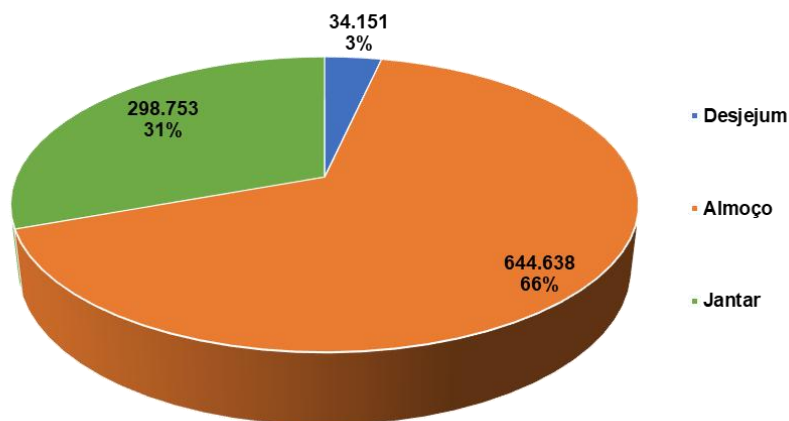

Fonte: CRU/PRAEC, 2022.

Destaca-se que o desjejum é oferecido exclusivamente para estudantes moradores das Residências Universitárias e internos do ensino médio técnico da UFPI. Ainda sobre as demandas pelos serviços de alimentação, a **Figura 14**, a seguir, demonstra os totais de refeições servidas pelos RUs em cada campus da UFPI e revela que os RUs do campus sede em Teresina, fornecem mais da metade (58%) do total dos serviços prestados.

**Figura 14** - Total de refeições servidas por campus da UFPI no ano de 2022.

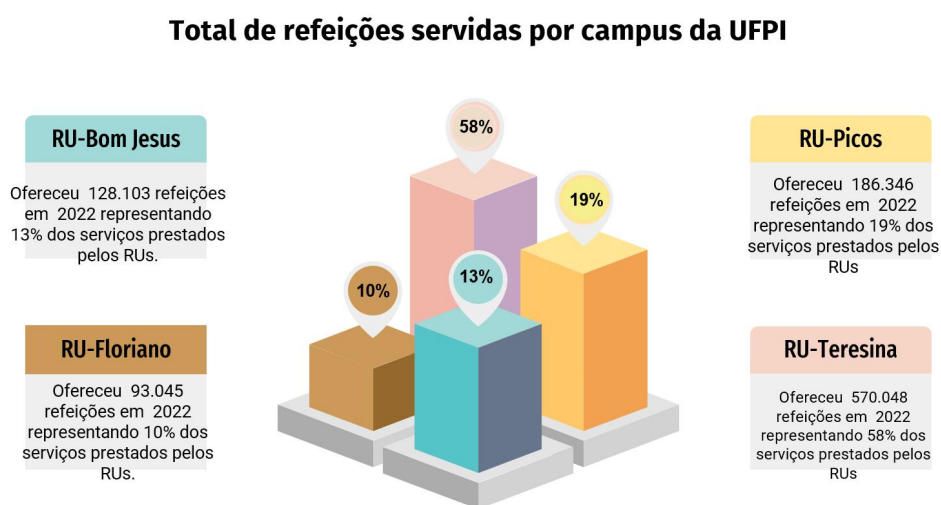

Fonte: CRU/PRAEC, 2022.

Os dados dos totais de serviços de alimentação oferecidos por campus são importantes para balizar a divisão dos recursos a serem investidos no ano subsequente. O ano de 2022 representou um grande desafio a todos que constituem os Restaurantes Universitários, visto que ainda em março de 2022 toda a equipe dos RUs dos quatro campi da UFPI voltaram às atividades presenciais para atendimento da comunidade acadêmica, superando medos e incertezas e sobretudo contribuindo para o crescimento da instituição. Por fim, reafirmamos que as ações apresentadas são resultado de esforços coletivos: do apoio irrestrito da Administração Superior da UFPI, da garantia dos recursos, das condições estruturais da instituição e das competências específicas dos que fazem a CRU/PRAEC.

## **7. CONSIDERAÇÕES FINAIS**

A PRAEC vem enfrentando desafios no campo da organização do seu fluxo de trabalho diante de um retorno pós-isolamento imposto pela COVID-19 com cortes e indisponibilidade orçamentária para cumprimento das metas propostas no Plano de Desenvolvimento da unidade. No entanto, mesmo diante das adversidades, considera-se os resultados alcançados em 2022 satisfatórios.

Os dados apresentados nesse relatório anual, demonstram que a PRAEC tem se dedicado ao cumprimento da missão de promover uma assistência estudantil integral de modo a contribuir com a inclusão social, igualdade, alimentação, formação ampliada, produção de conhecimento, melhoria do desempenho acadêmico e da qualidade de vida, reduzindo situações de retenção e evasão, voltada prioritariamente aos discentes em situação de vulnerabilidade socioeconômica.

## 8. REFERÊNCIAS

- **Manual de orientações para elaboração do relatório anual de atividades das unidades da UFPI - PROPLAN/UFPI:**  
[https://proplan.ufpi.br/images/conteudo/PROPLAN/Relatorio\\_Atividades/MANUAL\\_ELABORACAO\\_RAA\\_22\\_01\\_2022.pdf](https://proplan.ufpi.br/images/conteudo/PROPLAN/Relatorio_Atividades/MANUAL_ELABORACAO_RAA_22_01_2022.pdf)
- **Resolução CAD/UFPI N. 64, de 4 de agosto de 2022** - Dispõe sobre a criação da Pró-Reitoria de Assuntos Estudantis e Comunitários (PRAEC) (pág 47):  
[https://ufpi.br/arquivos\\_download/arquivos/2022/RES\\_CAD\\_48\\_A\\_69.pdf](https://ufpi.br/arquivos_download/arquivos/2022/RES_CAD_48_A_69.pdf)
- **Resolução CEPEX N. 319/2022** - Regulamenta a Política de Assistência Estudantil da UFPI. (pág. 02):  
[https://ufpi.br/arquivos\\_download/arquivos/2022/RESOLU%C3%87%C3%83O\\_CEPEX.pdf](https://ufpi.br/arquivos_download/arquivos/2022/RESOLU%C3%87%C3%83O_CEPEX.pdf)
- **Plano de Desenvolvimento Institucional – PDI 2020-2024:**  
[https://proplan.ufpi.br/images/conteudo/PROPLAN/PDI/PDI\\_2020\\_2024\\_UFPI\\_vf3.pdf](https://proplan.ufpi.br/images/conteudo/PROPLAN/PDI/PDI_2020_2024_UFPI_vf3.pdf)
- **Plano de Desenvolvimento da Unidade – PDU/PRAEC 2020-2022:**  
<https://ufpi.br/pdu-praec>

## **APÊNDICES**

## APÊNDICE I:

### Revista explicativa de todos os setores e serviços ofertados pela PRAEC/UFPI



## APÊNDICE II:

### Serviços Ofertados pela CACOM/PRAEC

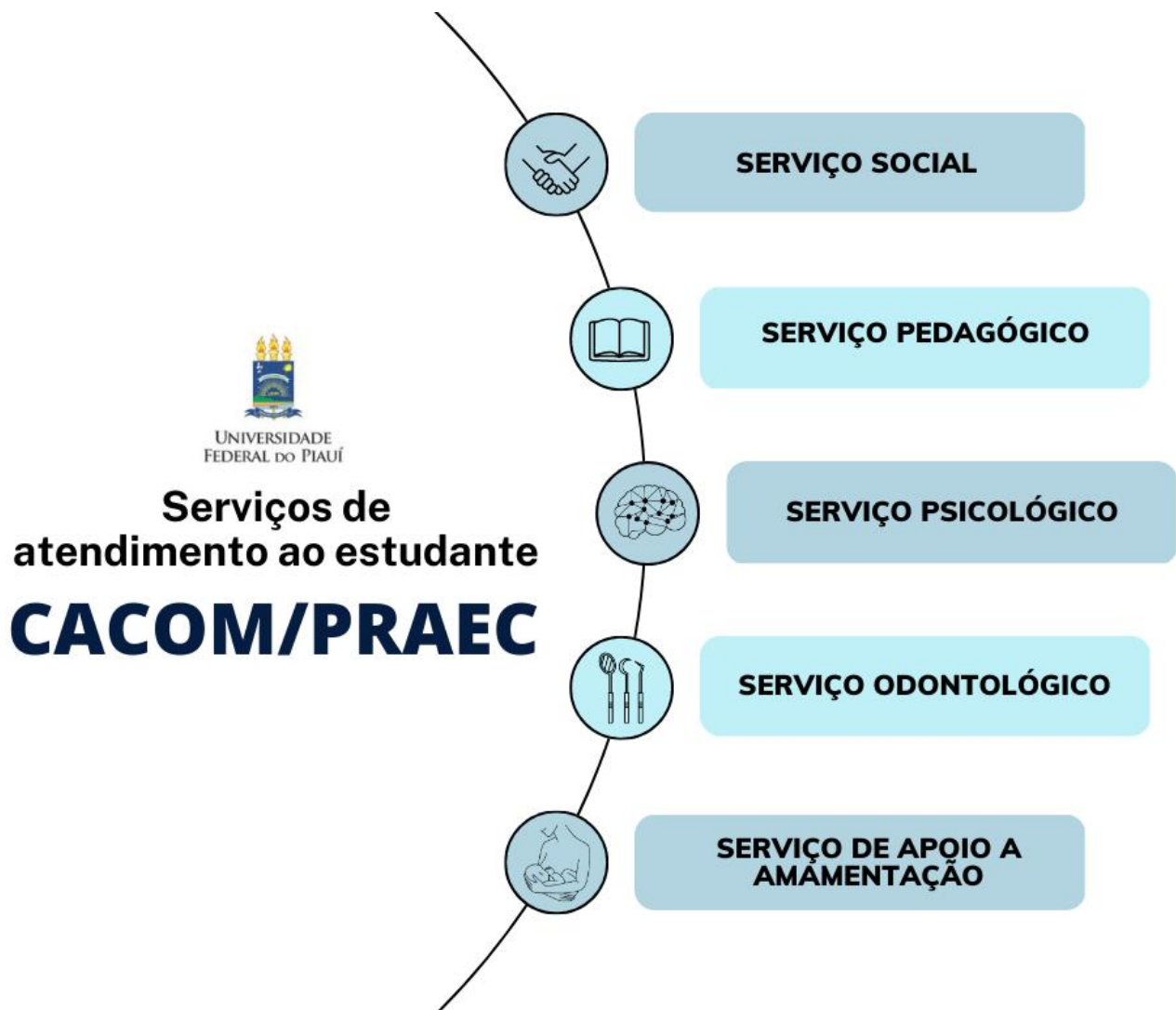

## APÊNDICE III:

### Benefícios Ofertados pela CACOM/PRAEC

# Benefícios

## Assistência Estudantil

### PRAEC - CACOM

[www.ufpi.br/praec](http://www.ufpi.br/praec)



#### BAE

Bolsa de Apoio Estudantil  
Benefício pecuniário (R\$ 400)  
Seleção por edital anual  
Eixos do PNAES: apoio pedagógico, transporte.

#### AUXÍLIO CRECHE

Destinado a estudantes pais ou mães de crianças entre 0 e 3 anos e 11 meses.  
Benefício pecuniário mensal (R\$ 400,00).  
Edital de fluxo contínuo  
Eixo do PNAES: creche.



#### APEC

Apoio à Participação em Eventos Científicos  
Edital de fluxo contínuo  
Cota única (Valor depende da região do evento).  
Até dois pedidos por ano  
Eixo do PNAES: apoio pedagógico.

#### BIASE

Bolsa de Incentivo a Atividades Socioculturais e Esportivas  
Participação em projetos amplificadores da assistência estudantil  
Duração: 1 ano  
Benefício Pecuniário (R\$ 400,00)



#### ITA

Isenção da Taxa de Alimentação nos Restaurantes Universitários da UFPI  
Benefício não pecuniário  
Duração: todo o curso  
Edital de fluxo contínuo.

#### RESIDÊNCIA UNIVERSITÁRIA

Duas residências no campus de Teresian (CCA e Central), uma no campus de Picos e outra em Floriano.

#### AUXÍLIO RESIDÊNCIA

Teresina (R\$ 600,00, Bom Jesus (R\$ 400,00)



#### KIT ODONTOLÓGICO

Concessão de equipamentos de odontologia em regime de comodata para utilização nas aulas práticas do Curso de Odontologia.



## APÊNDICE IV:

### Cartilha Serviço de Apoio à Amamentação/CACOM/PRAEC

**SERVIÇO DE APOIO À AMAMENTAÇÃO SAMA-UFPI**

A Sala de Amamentação tem como objetivo atender as mães estudantes e trabalhadoras da UFPI no apoio à coleta, estocagem e armazenamento de leite materno, propiciando a prática da amamentação, enquanto desenvolve suas atividades laborativas e acadêmicas.

Com base na recomendação do Art. 1 da Nota Técnica Conjunta nº 01/2010 Anvisa e Ministério da Saúde disponibiliza uma SALA DE COLETA DE LEITE HUMANO na Universidade Federal do Piauí, no Campus Universitário Ministro Petrônio Portella - Bairro Ininga - Teresina - PI, dirigido às mulheres estudantes e trabalhadoras, que ao fim da licença maternidade e o retorno às atividades acadêmicas e laborais consigam cumprir com a recomendação de amamentar seus filhos exclusivamente no seio materno nos 06 (seis) primeiros meses e ampliar por 02 (dois) anos ou mais para alcançar os benefícios que amamentação promove na criança, de acordo com a Organização Mundial de Saúde (OMS), Fundo das Nações Unidas para a Infância (UNICEF) e Ministério da Saúde, Brasil.

---

**SERVIÇO DE APOIO À AMAMENTAÇÃO**

A finalidade da Sala de Coleta de Leite Humano é prover um ambiente acolhedor e adequado à coleta e ao armazenamento do leite materno com segurança e qualidade para que este seja oferecido posteriormente à criança ou doado a um Banco de Leite Certificado pelo Ministério da Saúde.

Para atender a estas qualidades, o ambiente é favorável ao refluxo da desicida do leite, fundamental para uma boa ordenha; ambiente tranquilo e confortável, que permite a acomodação da nutriz, sem interrupções e interferências externas e que promova privacidade à mulher.

A importância vital deste benefício tem por base as pesquisas científicas que comprovam a eficácia do leite materno para redução em 13% das mortes por causas evitáveis em crianças menores de cinco anos. Esse índice supera o número de mortes que são evitadas pela vacinação ou pelo saneamento básico, segundo a OMS.

Este Serviço contempla as mulheres nutrizas estudantes e trabalhadoras da UFPI.

---

**SEJAM BEM-VINDAS!**

Fundo das Nações Unidas para a Infância, em inglês "United Nations Children's Fund"



**QUEM APOIA a amamentação MERECE reconhecimento**

**COLETA, ESTOCAGEM E ARMAZENAMENTO DO LEITE MATERNO**

**AMAMENTAÇÃO**  
Mulher estudante  
Mulher trabalhadora

**SAMA**  
SERVIÇO DE APOIO À AMAMENTAÇÃO

MINISTÉRIO DA SAÚDE  
SESAPI - SECRETARIA DO ESTADO DO PIAUÍ  
UNIVERSIDADE FEDERAL DO PIAUÍ - UFPI  
Pró-Reitoria de Assuntos Estudantis e Comunitários - PRAEC  
Coordenação de Assistência Comunitária - CACOM  
Campus Universitário Ministro Petrônio Portella  
Bairro Ininga - Teresina - PI - SAMA/UFPI  
Bloco SQ 11 - CEP: 64049-550  
Telefone SAMA: (86) 3237-2320  
Teresina - Piauí

UNIVERSIDADE FEDERAL DO PIAUÍ  
PRAEC  
PRÓ-REITORIA DE ASSUNTOS ESTUDANTIS E COMUNITÁRIOS

PARA DAR CERTO, O COMPROMISSO É DE TODOS!



**POR QUE É TÃO IMPORTANTE AMAMENTAR?**

Na amamentação, o bebê recebe anticorpos da mãe para proteção contra doenças como diarreia, infecções e as doenças respiratórias. O risco de asma, diabetes e obesidade é menor. E a amamentação é um excelente exercício para o desenvolvimento harmonioso da face da criança, importante que tenha dentes fortes e saudáveis e desenvolva a fala e tenha uma boa respiração.

**AMAMENTAR FAZ BEM PARA O PLANETA. POR QUÊ?**

O leite oferecido não precisa de preparo, portanto, não utiliza água, gás, energia elétrica e embalagens; criança amamentada adoece menos, evitando o uso de medicamentos e internação hospitalar. Amamentação é alimentação sustentável.

**PREVENÇÃO DE VIOLÊNCIAS E PROMOÇÃO DA CULTURA DE PAZ**

A prevenção de violências e promoção da cultura de paz inclui as ações e estratégias de prevenção de acidentes, definida como um dos eixos estratégicos da Coordenação Geral de Saúde da Criança e Aleitamento Materno (CGSAM) para desenvolver um conjunto de ações para a proteção integral aos direitos fundamentais da criança, para que não sofram qualquer forma de negligência, discriminação e exploração, violência, crueldade e opressão, conforme definido no Estatuto da Criança e do Adolescente (ECA).

**SAIBA O QUE FAZER PARA MANTER A PRODUÇÃO DE LEITE, QUANDO PRECISA VOLTAR AO TRABALHO OU AOS ESTUDOS**

Se você tem emprego formal pode utilizar a licença-maternidade, garantida pela Constituição das Leis do Trabalho CLT, creches ou berçários, sistema reembolso-orecife.

**SALA DE APOIO À AMAMENTAÇÃO**

São espaços em que a mulher, com privacidade e segurança, pode retirar (ordenhar) e armazenar o seu leite para ser oferecido posteriormente ao seu filho. SAMA é o Serviço de Apoio à Amamentação da UFPI que possui uma Sala de Coleta de Leite Humano.

**COMO ORDENHAR, GUARDAR E TRANSPORTAR O SEU LEITE**

- Retire a blusa e o sutiã e vista o avental.
- Prenda os cabelos com o Gorro, Touca ou Pano limpo.
- Proteja a boca e as narinas com máscara, fralda de tecido ou pedaço de pano limpo.
- Lave os braços e as mãos até o cotovelo com bastante água e sabão - as unhas devem estar limpas e, de preferência curtas.
- Lave as mamas apenas com água limpa. Não utilize produtos de higiene.
- Seque as mãos e as mamas com Toalha individual limpa e descartável.
- Sente-se confortavelmente e mantenha os ombros relaxados.
- Abra o frasco esterilizado e coloque a tampa sobre a mesa forrada com um pano limpo.
- Massageie as mamas com a ponta dos dedos, fazendo movimentos circulares no sentido da areola para o corpo.
- Coloque o polegar acima da linha onde acaba a areola.
- Coloque o dedo indicador médio abaixo da areola.
- Firme os dedos e empurre para trás em direção ao corpo.
- Aperte o polegar contra os três dedos até o leite sair.
- Despreze os primeiros jatos ou gotas.
- Ordenhe o leite, colocando o frasco ou copo descartável abaixo da areola.
- Identifique o frasco com Rótulo contendo o seu nome, data e hora da coleta.
- Coloque o frasco imediatamente no freezer ou congelador, em posição vertical.
- Para guardar o leite materno com segurança são esterilizados os recipientes em autoclave e depois levado ao refrigerador.

**DICAS**

- Evite conversar durante a ordenha do Leite. Tenha à disposição um copo com água, pois você poderá sentir sede. Pense no seu bebê. Isso poderá facilitar a retirada do Leite.
- UTILIZAÇÃO DO LEITE MATERNO EM CASA**
- Tempo de armazenamento: geladeira até 12 horas; freezer ou congelador até 15 dias.
- Descongelamento: no próprio refrigerador; utilizar em até 12 horas;
- Aquecimento: realizar em banho-maria; agitar o recipiente para unir seus componentes; utilizar em até 1 hora;
- Atenção: não descongelar em microondas e não ferver.
- Oferecer o leite ao bebê em copo ou xícara;
- NÃO UTILIZAR MAMADEIRA;**
- Quando o bebê estiver satisfeito, ele fechará a boca e não tomará mais leite.
- Ao final deve-se desprezar a sobra do leite.

**ATENÇÃO**

Em ordenhas no mesmo dia, pode-se colocar o leite recém ordenhado sobre um que já esteja congelado. Deve-se atentar para não preencher o recipiente completamente, deixando, pelo menos, dois dedos abaixo da tampa. Para isso, utilize um copo ou frasco de vidro (ex. Nescafé) para a ordenha, previamente fervido por 15 minutos ou esterilizado. Ao final da jornada de trabalho ou estudo leve o leite para sua casa em embalagem isotérmica (caixa de isopor ou bolsa térmica).





**APÊNDICE V:**  
**PLANO DE DESENVOLVIMENTO DA UNIDADE (2020-2022)**



**UNIVERSIDADE FEDERAL DO PIAUÍ**  
**PRÓ-REITORIA DE ASSUNTOS ESTUDANTIS E COMUNITÁRIOS**



**PLANO DE DESENVOLVIMENTO DA UNIDADE – PDU**  
**PRAEC (2020-2022)**

TERESINA-PI  
2020

APÊNDICE VI:

Cardápio padrão dos Restaurantes Universitários – UFPI.

