



MINISTÉRIO DA EDUCAÇÃO
UNIVERSIDADE FEDERAL DO PIAUÍ
CAMPUS UNIVERSITÁRIO SENADOR HELVÍDIO N.DE BARROS

Rua Cícero Duarte, nº. 905 - Bairro Junco-64.607-670-Picos-PI.
Fone: (89) 3422-4200/3422-4389



RELATÓRIO DE ATIVIDADES
CAMPUS SENADOR HELVÍDIO NUNES DE BARROS
2019

PICOS-PI

FEVEREIRO/2020



**MINISTÉRIO DA EDUCAÇÃO
UNIVERSIDADE FEDERAL DO PIAUÍ
CAMPUS UNIVERSITÁRIO SENADOR HELVÍDIO N. DE BARROS**

Rua Cícero Duarte, nº. 905 - Bairro Junco-64.607-670-Picos-PI.
Fone: (89) 3422-4200/3422-4389



Setores Administrativos e Acadêmicos

Diretor

Prof. Dr. Francisco Gleison da Costa Monteiro

Vice-Diretora

Profa. Dr^a. Maria do Socorro Meireles de Deus

Coordenador Administrativo-Financeiro

Delmárcio de Moura Sousa

Divisão de Contabilidade e Finanças

Gilvan José Sousa Santos

Divisão de Patrimônio e Espaço Físico

Fernando Antônio da Silva

Divisão de Transportes

Frauzo Coelho Mendes

Divisão de Almoxarifado

Mônica de Moraes Silva

Divisão de Limpeza, Conservação e Vigilância

Tarcísio Gomes de Lacerda

Biblioteca

Rafael Gomes Sousa

Divisão de Obras e Serviços

Anderson Henrique Miranda da Silva

Divisão de Recursos Humanos

Josivan Bernardes de Araújo

Divisão de Tecnologia da Informação

Nonato Rodrigues de Sales Carvalho

Divisão de Protocolo e Documentação

Reginaldo de Sousa Andrade

Divisão de Comunicação e Cerimonial

Jakeline Leal Evangelista

Núcleo de Assistência Estudantil

Anna Katarine Ferreira Lima Neiva



**MINISTÉRIO DA EDUCAÇÃO
UNIVERSIDADE FEDERAL DO PIAUÍ
CAMPUS UNIVERSITÁRIO SENADOR HELVÍDIO N. DE BARROS**

Rua Cícero Duarte, nº. 905 - Bairro Junco-64.607-670-Picos-PI.
Fone: (89) 3422-4200/3422-4389



Coordenação do Curso de Administração

Coordenador: Cléverson Vasconcelos da Nóbrega

Coordenação do Curso de Ciências Biológicas

Coordenador: Leonardo Henrique Guedes de Moraes Lima

Subcoordenador: Felipe Cavalcante Carneiro da Silva

Coordenação do Curso de Enfermagem

Coordenador: Ana Larissa Gomes Machado

Subcoordenador: Andressa Suelly Saturnino de Oliveira

Coordenação do Curso de Educação do Campo-Ciências da Natureza

Coordenadora: Alexandre Leite dos Santos Silva

Subcoordenador: Fábio Soares da Paz

Coordenação do Curso de História

Coordenador: Mairton Celestino da Silva

Subcoordenador: Rafael Ricarte da Silva

Coordenação do Curso de Letras

Coordenador: Juscelino Francisco Nascimento

Subcoordenadora: Aucélia Vieira Ramos

Coordenação do Curso de Matemática

Coordenador: Alex Sandro Lopes Santos

Subcoordenador: Pedro Paulo da Silva

Coordenação do Curso de Medicina

Coordenadora: Patrícia Maria Santos Batista

Coordenação do Curso de Nutrição

Coordenadora: Rafaella Cristhine Pordeus Luna

Subcoordenadora: Márcia Luiza dos Santos Beserra Pessoa

Coordenação do Curso de Pedagogia

Coordenadora: Isabel Cristina de Aguiar Orquiz

Subcoordenadora: Maria Alveni Barros Vieira

Coordenação do Curso de Sistemas de Informação

Coordenadora: Patricia Vieira da Silva Barros

Subcoordenador: Ismael de Holanda Leal



MINISTÉRIO DA EDUCAÇÃO
UNIVERSIDADE FEDERAL DO PIAUÍ
CAMPUS UNIVERSITÁRIO SENADOR HELVÍDIO N.DE BARROS

Rua Cícero Duarte, nº. 905 - Bairro Junco-64.607-670-Picos-PI.
Fone: (89) 3422-4200/3422-4389



Assessoria de Ensino

Profa. Dr^a. Maria Cézar de Sousa Falcão

Assessoria de Pesquisa

Prof. Dr. Antônio Oséas de Carvalho Filho

Assessoria de Extensão

Prof. Dr. Raimundo Nonato Lima dos Santos

Assessoria de Planejamento

Josivan Bernardes de Araújo

Coordenação de Laboratórios

Prof. Dr. Jodonai Barbosa da Silva

Biotério

Erika de Souza Paiva



MINISTÉRIO DA EDUCAÇÃO
UNIVERSIDADE FEDERAL DO PIAUÍ
CAMPUS UNIVERSITÁRIO SENADOR HELVÍDIO N. DE BARROS

Rua Cícero Duarte, nº. 905 - Bairro Junco-64.607-670-Picos-PI.
Fone: (89) 3422-4200/3422-4389



SUMÁRIO

INTRODUÇÃO.....	7
1. Diretoria.....	11
1.1. Canais de comunicação e interação com a sociedade.....	11
1.2. Desempenho dos cursos com relação aos processos avaliativos.....	13
1.3. Resultados da gestão no ano de 2019 e proposta de trabalho para 2020....	15
1.4. Coordenação Administrativo-financeiro.....	17
1.5. Divisão de Contabilidade e Finanças.....	26
1.6. Divisão de Patrimônio e Espaço Físico.....	28
1.7. Divisão de Transportes.....	29
1.8 Divisão de Almoxarifado.....	31
1.9. Divisão de Limpeza, Conservação e Vigilância.....	33
1.10. Biblioteca Setorial.....	36
1.11. Divisão de Obras e Serviços.....	37
1.12. Divisão de Recursos Humanos.....	39
1.13. Divisão de Tecnologia da Informação.....	46
1.14. Divisão de Protocolo e Documentação.....	48
1.15. Divisão de Comunicação e Cerimonial.....	50
1.16. Núcleo de Assistência Estudantil.....	62
2. Coordenações.....	78
2.1. Coordenação do Curso de Administração.....	79



MINISTÉRIO DA EDUCAÇÃO
UNIVERSIDADE FEDERAL DO PIAUÍ
CAMPUS UNIVERSITÁRIO SENADOR HELVÍDIO N. DE BARROS

Rua Cícero Duarte, nº. 905 - Bairro Junco-64.607-670-Picos-PI.
Fone: (89) 3422-4200/3422-4389



2.2. Coordenação do Curso de Ciências Biológicas.....	91
2.3. Coordenação do Curso de Enfermagem.....	109
2.4. Coordenação do Curso de Educação do Campo, Ciências da Natureza.....	133
2.5. Coordenação do Curso de Letras.....	144
2.6. Coordenação do Curso de Medicina.....	155
2.7. Coordenação do Curso de Nutrição.....	182
2.8. Coordenação do Curso de Pedagogia.....	238
2.9. Coordenação do Curso de Matemática.....	255
2.10. Coordenação do Curso de Sistemas de Informação.....	271
2.11. Coordenação do Curso de História.....	278
3. Assessorias especiais.....	279
3.1. Assessoria de Ensino.....	279
3.2. Assessoria de Ações de Pesquisa.....	283
3.3. Assessoria de Ações de Extensão e Cultura.....	285
3.4. Assessoria de Planejamento.....	291
4. Coordenação de Laboratórios.....	293
5. Biotério Setorial.....	295



**MINISTÉRIO DA EDUCAÇÃO
UNIVERSIDADE FEDERAL DO PIAUÍ
CAMPUS UNIVERSITÁRIO SENADOR HELVÍDIO N. DE BARROS**

Rua Cícero Duarte, nº. 905 - Bairro Junco-64.607-670-Picos-PI.
Fone: (89) 3422-4200/3422-4389



INTRODUÇÃO

O CSHNB, sediado à Rua Cícero Duarte, n. 905, Bairro do Junco, em Picos (PI), foi criado no ano de 1982 com 5 (cinco) cursos de Licenciatura Curta (duração de dois anos), a saber: Ciências de 1º grau, Estudos Sociais de 1º grau, Letras de 1º grau, Pedagogia com habilitação em Supervisão e Pedagogia com habilitação em Administração. Em 1984 foi autorizada a plenificação (duração de quatro anos) dos cursos de Pedagogia/Supervisão e Pedagogia/Administração, bem como a criação dos cursos de Licenciatura Plena em Letras e Licenciatura Plena em Pedagogia com habilitação em Magistério.

Todavia, a inexistência de documentação que comprovasse juridicamente a criação do Campus, a falta de espaço apropriado para as atividades acadêmicas, além do baixo índice de aprovação nos vestibulares fizeram com que o mesmo fosse fechado, por unanimidade de votos no Conselho Universitário da UFPI, em 25 de junho de 1987.

Quatro anos depois, em 10 de junho de 1991, é autorizado a reabertura do Campus com apenas 2 (dois) cursos de Licenciatura: Letras e Pedagogia com habilitação em Magistério. Em 2006, após a adesão da UFPI ao Programa REUNI, foram implantados mais 7 (sete) novos cursos (Administração, Ciências Biológicas, Enfermagem, História, Matemática, Nutrição, Sistemas de Informação). Nesse mesmo ano, houve a oficialidade da criação do Campus antes denominado Campus do Junco, doravante passou a ser chamado de Campus Senador Helvídio Nunes de Barros (CSHNB).

Em 2013 foi instituído o curso de Licenciatura em Educação do Campo/Ciências da Natureza e no ano de 2016 foi criado o Curso de Bacharelado em Medicina que, por intermédio do Programa do Governo Federal denominado “Mais Médicos”, resolveu ampliar os Cursos de Medicina pelo país, e por meio dessa ação nosso Campus foi contemplado, inicialmente, ofertando 30 vagas anuais para candidatos inscritos e habilitados por meio do ENEM/SISU. Tal programa contempla a reestruturação do sistema de formação de médicos, e a interiorização dos cursos de Medicina através das Universidades Federais do País, principalmente.



MINISTÉRIO DA EDUCAÇÃO
UNIVERSIDADE FEDERAL DO PIAUÍ
CAMPUS UNIVERSITÁRIO SENADOR HELVÍDIO N. DE BARROS

Rua Cícero Duarte, nº. 905 - Bairro Junco-64.607-670-Picos-PI.
Fone: (89) 3422-4200/3422-4389



O espaço no qual o Campus de Picos (UFPI) encontra-se inserido, também pode ser caracterizado pela predominância de uma ampla população flutuante proveniente não somente de outros municípios piauienses, mas de municípios pertencentes aos vizinhos estados do Ceará e Pernambuco, principalmente. Tal situação é amplamente favorecida por sua localização geográfica sendo a municipalidade transversalizada pelas rodovias BR-316 (Rodovia Transamazônica), BR 407, BR-230 ficando muito próxima da BR-020.

Atualmente, no CSHNB são desenvolvidas atividades educacionais envolvendo 11 (onze) áreas do conhecimento acadêmico, a saber: Administração, Enfermagem, Medicina, Ciências Biológicas, Ciências da Natureza-Pró-Campo, História, Letras, Matemática, Nutrição, Pedagogia e Sistema de Informação. Para atendimento de suas demandas o CSHNB possui um quadro funcional de 319 servidores distribuídos entre três categorias: docentes (efetivos e substitutos), técnico-administrativo e terceirizados, conforme destacados no quadro 01.

Quadro 1. Quadro funcional do Campus Senador Helvídio Nunes de Barros

CATEGORIA	QUANTIDADE	ESPECIFICAÇÕES
DOCENTES	171	22 especialistas (3 mestrados) 85 mestres (40 doutorandos) 64 doutores
TÉCNICO-ADMINISTRATIVOS	62	02 com ensino médio 03 graduados 36 especialistas (5 mestrados) 19 mestres 02 doutores.
TERCEIRIZADOS	86	20 (vinte) vigilantes 27 (vinte e sete) serventes de limpeza 15 (quinze) auxiliar de cozinha 5 (cinco) cozinheiros 4 (quatro) motoristas 5 (quatro) operadores de micro 2 (dois) contínuos 2 (dois) almoxarifes 1 (um) agente de portaria 1 (uma) copeira, 1(um) atendente 1 (um) electricista 1 (um) encarregado 1 (um) bombeiro.



MINISTÉRIO DA EDUCAÇÃO
UNIVERSIDADE FEDERAL DO PIAUÍ
CAMPUS UNIVERSITÁRIO SENADOR HELVÍDIO N. DE BARROS

Rua Cícero Duarte, nº. 905 - Bairro Junco-64.607-670-Picos-PI.
Fone: (89) 3422-4200/3422-4389



A gestão do Campus é realizada por meio de seus órgãos colegiados deliberativos (Conselho, colegiados e assembleias), órgãos executivos (Diretoria e Coordenações de Cursos), órgãos de apoio acadêmico (Biblioteca Setorial, Assessorias especiais, Coordenação do NAE, Coordenações de Estágios dos cursos de Graduação, Coordenações de Laboratórios e Coordenações dos Trabalho de Conclusão dos Cursos) e órgãos de apoio administrativo (Secretaria do Campus, Coordenação Administrativa e Financeira e Divisões Especiais). Sua estrutura pode ser melhor visualizada através do organograma, figura 1, e a descrição das competências, constituição e atribuições de cada uma das unidades são trazidas no Regimento Interno do Campus, resolução 041/2016 CONSUN.

Este relatório busca, considerando o que estabelece o Regimento Geral da UFPI, apresentar e descrever as principais atividades realizadas no Campus Senador Helvídio Nunes de Barros (CSHNB/UFPI) no ano de 2019 bem como elencar propostas de trabalho, planos, objetivos e estratégias para o ano de 2020 através da Direção, Coordenação, divisões e setores administrativos, Assessorias e Coordenações, colegiados e assembleias de cursos naquilo que se refere a ensino, pesquisa, extensão e gestão.

A metodologia utilizada para confecção deste relatório considerou os órgãos deliberativos, executivos e de apoio acadêmico e administrativo existentes no Campus, onde cada chefia e responsável pelos setores encaminhou para a Assessoria de Planejamento informações sobre as atividades desenvolvidas pelo Setor, Coordenação e Assessoria no ano de 2019 e proposta de trabalho para 2020, considerando para tais planos o PDI da UFPI e PDU/CSHNB, da forma como seguem.



Figura 1. Organograma Campus Senador Hlvídio Nunes de Barros

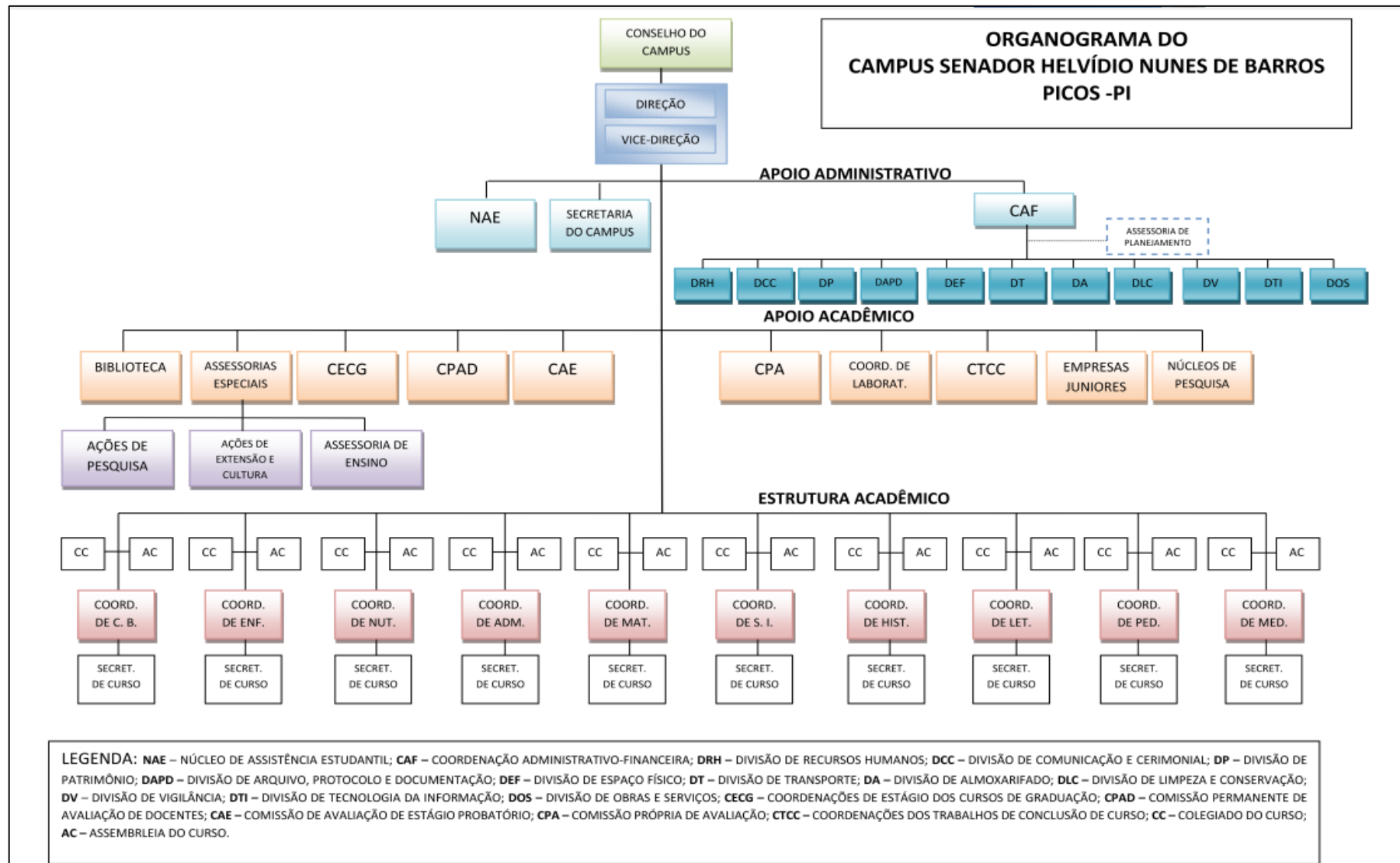



1. Diretoria

Dados da Instituição:

UNIVERSIDADE FEDERAL DO PIAUÍ - CAMPUS SENADOR HELVÍDIO NUNES DE BARROS (CSHNB)

Rua Cícero Duarte, nº. 905.

Bairro Junco – Picos – PI.

CEP: 64.607-670

Telefones: (89) 3422-4200 e/ou 3422-4389

Site: www.ufpi.br/picos

Atribuições: superintender, fiscalizar e coordenar as atividades do Campus e suas dependências nos planos didático-científico, administrativo, financeiro e disciplinar, fazendo cumprir as diretrizes gerais de ensino, pesquisa e extensão, estabelecidas pelos órgãos executivos e deliberativos superiores da Universidade e pela legislação vigente por meio de atos administrativos e decisões deliberativas do Conselho do Campus em nível setorial. Convocar e presidir o Conselho do Campus, dar exercício a servidores, enviar relatórios anuais à Reitoria das atividades realizadas e Plano para o exercício seguinte e Representar o Campus no Conselho de Administração (CAD). (Regimento Geral da UFPI).

1.1. Canais de comunicação e interação com a sociedade

O Campus Senador Helvídio Nunes de Barros (CSHNB), da Universidade Federal do Piauí - UFPI, conta com importantes instrumentos para oferecer transparência, orientar o aperfeiçoamento da gestão e esclarecer o cidadão quanto à história, estrutura e funcionamento da instituição, dentre outros fatores. Tais ferramentas estão disponibilizadas na página do Campus SHNB (<http://ufpi.br/picos>), figura 2.



Figura 2. Página Inicial do Campus de Picos

The screenshot shows the website's main page for the Picos Campus. At the top, there is a navigation bar with links like 'Autentique-se na Rede', 'Sair', 'Protocolo', 'Acesso à Informação', 'Ouvidoria', 'Concursos', 'Sala de Imprensa', and 'Site Antigo'. Below this, the page title is 'PÁGINA INICIAL > PÁGINA INICIAL PICOS'. The left sidebar contains a menu with sections for 'PÍCOS' (Conselho do Campus, Direção, Agenda da Direção, Galeria dos Diretores, Sobre CSHNB, Picos) and 'SERVIÇOS' (Auditórios, Guia Telefônico, Biblioteca Setorial, Restaurante Universitário (RU), Núcleo de Assistência). The main content area features a large blue banner with the text 'ABRA UM CHAMADO' and 'sinapse.ufpi.br'. Below the banner is a 'Destaques' section with a photo of a classroom and a news snippet: 'Atividades de integração marcam volta às aulas do Curso de Educação do Campo no Campus em Picos'. To the right of the photo are three more news snippets: 'Atividades de integração marcam volta às aulas do Curso de Educação do Campo no Campus em Picos', 'Alunos da área de saúde do CSHNB participam de projeto assistencial na cidade de Geminiano', and 'Campus Senador Helvídio Nunes de Barros firma parceria para fortalecer a coleta seletiva'. Below the 'Destaques' section is an 'Últimas Notícias' section with a list of recent news items: '28/01/20 Alunos da área de saúde do CSHNB participam de projeto assistencial na cidade de Geminiano' and '22/01/20 Campus Senador Helvídio Nunes de Barros firma parceria para fortalecer a coleta seletiva'.

A divulgação de notícias, eventos, fotos e informações atualizadas do Campus objetiva contribuir com o alcance da excelência acadêmica e visando ao fortalecimento institucional em âmbito administrativo, organizacional e, essencialmente, na melhoria das atividades relacionadas ao ensino, pesquisa, extensão e internacionalização, como forma de consolidação da Universidade como instituição socialmente responsável, geradora e socializadora do conhecimento e fomentadora do avanço científico e tecnológico, em direção ao desenvolvimento da sociedade local, regional e nacional.

Além do site do Campus, a instituição conta também com Sistema SIG (SIPAC, SIGRH, SIGAA e SIGAdmin), figura 3, que possibilita o envio e recebimento de memorandos e e-mails através do item Caixa Postal dentre outras funcionalidades.



Figura 3. Sistemas Integrados de Gestão da UFPI

UFPI - SIGRH - Sistema Integrado de Gestão de Recursos Humanos

ATENÇÃO!
O sistema diferencia letras maiúsculas de minúsculas APENAS na senha, portanto ela deve ser digitada da mesma maneira que no cadastro.

SIGAA (Acadêmico)	SIPAC (Administrativo)	SIGRH (Recursos Humanos)
SIGAdmin (Administração e Comunicação)		

Esqueceu o login? [Clique aqui para recuperá-lo.](#)
Perdeu o e-mail de confirmação de cadastro? [Clique aqui para recuperá-lo.](#)
Esqueceu a senha? [Clique aqui para recuperá-la.](#)

Entrar no Sistema

Usuário:
Senha:

Servidor,
caso ainda não possua cadastro no SIGRH,
clique no link abaixo.

[Cadastre-se](#)

Este sistema é melhor visualizado utilizando o [Mozilla Firefox](#), para baixá-lo e instalá-lo, clique aqui.

[Férias](#)

Os murais impressos, que são quadros instalados em locais de grande circulação da Universidade, também são bastante utilizados, além do e-mail institucional disponibilizado também como alternativa de comunicação.

1.2. Desempenho dos cursos do CSHNB com relação aos processos avaliativos:

Considerando os processos avaliativos componentes do SINAES e operacionalizados pelo INEP/MEC os cursos de graduação do Campus foram avaliados no decorrer dos anos e obtiveram as seguintes notas para Conceito Preliminar do Curso e Conceito do Curso exibidas na tabela 2.

Tabela 2. Notas do CPC e CC dos Cursos de Graduação do CSHNB

ANO	CURSO	CPC*	CC
2011	Administração	-	3
2012	Administração	3	-



MINISTÉRIO DA EDUCAÇÃO
UNIVERSIDADE FEDERAL DO PIAUÍ
CAMPUS UNIVERSITÁRIO SENADOR HELVÍDIO N. DE BARROS

Rua Cícero Duarte, nº. 905 - Bairro Junco-64.607-670-Picos-PI.
Fone: (89) 3422-4200/3422-4389



2015	Administração	3	4
2008	Ciências Biológicas	3	-
2011	Ciências Biológicas	3	3
2014	Ciências Biológicas	3	-
2017	Ciências Biológicas	3	-
2010	Enfermagem	4	-
2011	Enfermagem	-	4
2013	Enfermagem	3	-
2016	Enfermagem	3	-
2008	História	3	-
2011	História	4	4
2014	História	3	-
2017	História	3	-
2011	Letras	3	-
2014	Letras	3	-
2017	Letras	3	-
2008	Matemática	3	-
2010	Matemática	-	3
2011	Matemática	3	-
2014	Matemática	3	-
2017	Matemática	3	-



2011	Nutrição	-	4
2013	Nutrição	3	-
2016	Nutrição	3	-
2011	Pedagogia	3	-
2014	Pedagogia	3	-
2017	Pedagogia	3	-
2011	Sistemas de Informação	2	3
2014	Sistemas de Informação	3	3
2017	Sistemas de Informação	3	-
2019	Licenciatura em Educação do Campo Ciências da Natureza	-	4

1.3. Resultados da gestão do ano de 2019 e proposta de trabalho para o ano de 2020:

Atividades planejadas/realizadas no ano de 2019:

- Realização do III Seminário de Gestão;
- Realização no CSHNB do I Seminário de Iniciação Científica e do Seminário de Extensão;
- Aprovação do Regimento Interno da Biblioteca Setorial;
- Apoio a capacitação na área técnica/docente;
- Melhorias nos blocos de salas de aula, através de pintura geral interna e parcial externa; Manutenções preventivas e corretivas na rede de energia elétrica no campus em geral; Aquisição de materiais elétricos e hidráulicos por solicitação à Teresina;
- Conclusão do Prédio de Gabinetes para Professores;
- Pinturas realizadas nos Auditórios Severo Eulálio, Fontes Ibiapina e Restaurante Universitário;
- Elaboração do PDI/PDU;
- Realização do II Encontro Pedagógico do CSHNB/UFPI;
- Ampliação do Link terceirizado de 100 mbps para 200 mbps;
- Aquisição de equipamentos para o Curso de Nutrição;



- Aquisição de equipamentos para o Curso de Medicina:

Proposta de trabalho para 2020:

- Realização no CSHNB do II Seminário de Iniciação Científica e do Seminário de Extensão;
- Realizar o III Encontro Pedagógico do CSHNB/UFPI;
- Garantir as manutenções preventivas/corretivas dos equipamentos deste Campus;
- Construção da Urbanização e Paisagismo no entorno da edificação e Obras de Acessibilidade à PNE's. (Solicitação em andamento);
- Construção da Urbanização, Paisagismo, estacionamento, ampliação das salas de aula, tutorias e banheiros para o Curso de Medicina (Construção em andamento);
- Implantar sinalização de trânsito e criar vagas exclusivas de estacionamento nas dependências do Campus. (Solicitação em andamento);
- Reforma para o Biotério do Campus (Solicitação em andamento);
- Construção do Herbário;
- Ampliar o Laboratório do Curso de Sistema de Informação;
- Melhorar os estacionamentos e criar novas vagas;
- Reformar o Restaurante Universitário (processo aberto junto à PREUNI);
- Reformar a Residência Universitária (processo aberto junto à PREUNI);
- Reformar o Auditório Fontes Ibiapina (processo aberto junto à PREUNI);
- Reformar e ampliar o DTI (processo aberto junto à PREUNI);
- Construção de uma quadra poliesportiva;
- Construção do Teatro (Parceria com Governo do Estado/Prefeitura);
- Construção do prédio físico do NAE (Em construção);
- Construção de uma área de convivência;
- Construção de um espaço de gabinetes para os Centros Acadêmicos;
- Construção de um sistema de tratamento de esgoto sanitário/interno;
- Ações de caráter continuado sobre Saúde Mental em parceria com o Grupo Valorizando a Vida;
- Manter e ampliar a assistência estudantil;
- Aquisição do sistema anti-furto da biblioteca para abertura do acervo bibliográfico;
- Encontros pedagógicos com os professores dos cursos em conjunto com as respectivas coordenações;
- Realização do IV Seminário de Gestão e Gestores;
- Equipar o laboratório de simulação clínica com o sistema audiovisual/microfone/gravador;
- Criar uma Clínica Escola (Cursos de Nutrição/Enfermagem/Medicina);

1.4. Coordenação Administrativo-financeira



SETOR: Coordenação Administrativa e Financeira - CAF

SERVIDORES LOTADOS: Delmárcio de Moura Sousa

RESPONSÁVEL: Coordenador Administrativo-Financeiro: Delmárcio de Moura Sousa

ATRIBUIÇÕES: Assessorar a Diretoria do *Campus* em suas atividades de superintender, fiscalizar e coordenar as atividades do *Campus* e suas dependências nos planos didático-científico, administrativo, financeiro e disciplinar por meio dos subsetores que a compõem, a saber: Biblioteca; Divisão de Contabilidade e Finanças; Divisão de Patrimônio e Espaço Físico; Divisão de Transportes; Divisão de Almoxarifado; Divisão de Limpeza, Conservação e Vigilância; Divisão de Tecnologia da Informação; Divisão de Recursos Humanos; Divisão de Obras; Divisão de Arquivo, Protocolo e Documentação e, Laboratórios.

RESUMO DE ATIVIDADES PLANEJADAS E REALIZADAS EM 2019

- Reuniões com os servidores técnico administrativos, com o intuito de apresentação dos relatórios financeiros, referentes ao ano de 2018 e, apresentação da nova página da UFPI – link – Picos.
- Participação da Semana Pedagógica, realizada pela Assessoria de Ensino, em parceria com a Coordenação Administrativo-Financeira, a fim de recepcionar os professores e técnicos administrativos, para o início do ano letivo de 2019.1.
- Participação do Fórum Nacional de Pró-Reitores de Planejamento e Administração – FORPLAD, da Regional Nordeste, realizado no *Campus* Ministro Petrônio Portela - CMPP.
- Reunião com os fiscais dos contratos dos Laboratórios Multidisciplinares do CSHNB, a fim de prestar informações sobre a atuação dos mesmos.
- Participação no CMPP do Planejamento e Gerenciamento da Contratação – PGC 2020, conforme estabelecido pela Instrução Normativa – IN 01/2019.
- Reunião no CSHNB com todas as Divisões, Assessorias, Coordenações de Cursos, Direção do *Campus* e, demais setores, para apresentação da IN 01/2019, que trata sobre o Planejamento e Gerenciamento da Contratação – PGC 2020.



- Reuniões com os motoristas, a Direção do *Campus* e a Divisão de Transportes, a fim de traçar estratégias para o melhor planejamento das demandas de viagens, nos períodos letivos de 2019.1 e 2019.2.
- Apresentação para as Divisões, Assessorias, Coordenações de Cursos, Diretório Central dos Estudantes – DCE, Centros Acadêmicos – CAs, Direção e, demais setores do CSHNB, do novo módulo do sistema de Patrimônio do SIPAC, onde houve a participação da servidora Thatyanne Tataia, chefe do setor de Patrimônio em Teresina.
- Organização, participação e apresentação, no III Seminário de Gestão e Gestores, do *Campus* Senador Helvídio Nunes de Barros.
- Participação em reuniões diversas, a fim de tratar sobre a construção do Plano de Desenvolvimento Institucional – PDI – 2020 a 2024.
- Confecção do PDI, referente ao eixo temático: Gestão, Governança e Inovação, para as atividades do CSHNB, com os objetivos, metas e estratégias.
- Resoluções de atividades administrativas nas diversas Pró-Reitorias, Prefeitura Universitária, Superintendências e, demais setores do *Campus* Ministro Petrônio Portela.
- Curso ofertado aos servidores técnicos, professores, alunos e, funcionários terceirizados, sobre: Prevenção de Incêndio e Primeiros Socorros, ministrado pela Associação dos Bombeiros Voluntários no Estado do Piauí.
- Participação no CMPP do encontro: Gestores e Agentes da UFPI, a fim de tratar dos procedimentos institucionais, quanto aos processos administrativos da demanda do PGC 2020.
- Confecção e envio de mais de 280 memorandos eletrônicos, bem como abertura de diversos processos e acompanhamento dos mesmos.
- Gerenciamento e acompanhamento na página do comprasnet, dos pregões eletrônicos realizados pela UFPI, bem como abertura de processos, para solicitação de materiais e equipamentos licitados.
- Conclusão da substituição dos condicionadores de ar janeleiros por Splits nos Centros Acadêmicos e gabinetes dos professores;
- Conclusão da inserção de todas as Divisões que compõem o regimento interno do *Campus*, além da constante atualização das informações, na página do CSHNB/ UFPI.



- Conclusão da construção do gabinete dos professores, com a instalação de ar condicionados (Splits) e bebedouros.
- Fomentação da participação de servidores técnico-administrativos e funcionários terceirizados em capacitações.
- Capacitação/treinamento aos servidores técnicos administrativos, em novos cursos, disponibilizados pela Pró-Reitoria de Administração, além de outras Pró-Reitorias.
- Substituição de aparelhos telefônicos defeituosos por novos aparelhos.
- Acompanhamento mensal dos relatórios das impressões, para fins de controles gerenciais e administrativos.
- Instalação de projetores multimídia nos locais onde existe demanda, além de eventuais reparos em tomadas, cabos e outros.

AÇÕES PLANEJADAS E NÃO REALIZADAS EM 2019

AÇÕES NÃO REALIZADAS	JUSTIFICATIVA
<ul style="list-style-type: none">➤ Execução da sinalização do trânsito interno no <i>Campus</i>, com a inclusão de faixa contínua de entrada e saída no portão central.➤ Construção do muro lateral que delimita a área do <i>Campus</i> com o Bairro Parque de Exposição.➤ Construção de rampas de acessibilidade nos blocos: Especialização, Medicina e Biblioteca.➤ Reforma nas dependências do Auditório Fontes Ibiapina.➤ Construção de uma praça de convivência entre os blocos da Pós-Graduação e Medicina.➤ Construção um bloco de salas de aulas, com banheiros, para o curso de Medicina.	<ul style="list-style-type: none">➤ As ações planejadas, porém, não executadas em 2019, dão-se em razão da redução do orçamento para tais fins, o que impossibilitou a concretização das mesmas.



<ul style="list-style-type: none">➤ Contratação de empresa terceirizada, para a prestação de serviços de manutenção nos geradores do <i>Campus</i>.➤ Reforma em alguns quartos da Residência Universitária, além de serviços de manutenção da mesma.➤ Aquisição de mobília (sofás e outros móveis), para a Residência Universitária.➤ Reforma predial e patrimonial em diversos locais do <i>Campus</i>.➤ Aquisição do sistema antifurto para a Biblioteca Ozildo Albano/CSHNB.➤ Aquisição e instalação de câmaras e equipamentos de som e imagem, para o Laboratório de Simulação/CSHNB.➤ Treinamento para os docentes e técnicos dos laboratórios multidisciplinares, para o manuseio correto dos bonecos do laboratório referido.➤ Substituição das cadeiras dos laboratórios de informática e, em outros setores onde há necessidade, por novas cadeiras.	
PROPOSTA DE TRABALHO PARA 2020	
OBJETIVOS E METAS PARA 2020	ESTRATÉGIAS
<ul style="list-style-type: none">➤ Continuidade da publicização dos relatórios financeiros do <i>Campus</i>, com informações sobre as receitas e despesas que entram e saem do <i>Campus</i>.➤ Meta: publicação de 100% dos relatórios financeiros, envolvendo receitas e despesas, do <i>Campus</i>.	<ul style="list-style-type: none">➤ Acompanhamento e gerenciamento dos saldos de empenho, liquidação e pagamento, por parte da Divisão de Contabilidade e Finanças do CSHNB.



<ul style="list-style-type: none">➤ Realizar reuniões com os servidores técnicos administrativos e coordenadores de cursos, a fim de apresentar os resultados obtidos pelo <i>Campus</i> em 2019, bem como apresentar as propostas e planejamento para 2020.➤ Meta: Atingir 100% dos técnicos e coordenadores de cursos nessas reuniões.	<ul style="list-style-type: none">➤ Fazer uma divulgação dessa reunião, mostrando a importância da participação de todos no processo de construção de um <i>Campus/UFPI</i> cada vez melhor.
<ul style="list-style-type: none">➤ Realizar reuniões rotineiras com os chefes dos setores administrativos do <i>Campus</i>.➤ Meta: Buscar o engajamento e envolvimento de 100% dos chefes dos setores, para assim, planejar as ações para os períodos letivos de 2020.	<ul style="list-style-type: none">➤ Fazer convocações através de memorandos eletrônicos e/ou e-mails, de forma a que todos possam tomar conhecimento da convocação.
<ul style="list-style-type: none">➤ Participação na semana de recepção dos calouros, promovida pelo Núcleo de Assistência ao Estudante – NAE, com o intuito de mostrar aos calouros e demais alunos, onde e como acessar as informações financeiras, entre outras, na página do <i>Campus</i>.➤ Meta: Facilitar o acesso e conhecimento, para toda comunidade ufpiana, de 100% dos relatórios financeiros e estrutura administrativa de funcionamento dos setores.	<ul style="list-style-type: none">➤ Apresentação em slides, de forma compactada, dos relatórios referidos, como forma de propiciar um melhor conhecimento e entendimento aos discentes, além da busca de envolvimento dos mesmos.
<ul style="list-style-type: none">➤ Desenvolver programas de capacitação e treinamento aos servidores do <i>Campus</i>, visando a maior eficiência e a melhor qualidade dos serviços prestados.	<ul style="list-style-type: none">➤ Buscar parcerias e convênios com outras instituições de ensino, a fim de facilitar a capacitação.



<ul style="list-style-type: none">➤ Meta: Capacitação de 100% dos servidores do CSHNB.	
<ul style="list-style-type: none">➤ Ampliar a utilização do Sistema Integrado de Patrimônio, Administração e Contratos – SIPAC, e apoiar a implantação do Processo Eletrônico Nacional – PEN.➤ Ampliar a capacidade de tomada de decisão gerencial, com base em técnicas de análise de dados e computação cognitiva.➤ Meta: Utilizar 100% das funcionalidades que o SIPAC dispõe.➤ Meta: Migração dos processos físicos, para 100% em processos eletrônicos.	<ul style="list-style-type: none">➤ Encaminhar as demandas à Superintendência de Tecnologia da Informação – STI, a fim de propiciar a implantação.
<ul style="list-style-type: none">➤ Avaliar o desempenho da gestão do controle interno, com a implementação de ações preventivas à ocorrência de riscos.➤ Meta: Dar praticidade em 100% das atividades definidas na política de gestão de riscos da UFPI.	<ul style="list-style-type: none">➤ Desenvolver sistemas de controle interno, a fim de que os mesmos possam minimizar as atividades que envolvem riscos, da UFPI.
<ul style="list-style-type: none">➤ Participação em cursos/eventos realizados no <i>Campus</i> Sede da UFPI, como forma de buscar mais e mais capacitação, para o melhor exercício do cargo/função.➤ Meta: Estar apto ao exercício do cargo/função, além do melhor desempenho dos serviços executados.	<ul style="list-style-type: none">➤ Aperfeiçoar cada vez mais a comunicação entre o <i>Campus</i> de Picos e o <i>Campus</i> Sede em Teresina, pois isso permite uma atualização constante sobre os cursos/eventos que ocorrem no <i>Campus</i> Sede.
<ul style="list-style-type: none">➤ Organização e participação no IV Seminário de Gestão e Gestores, do CSHNB.➤ Meta: Buscar o envolvimento e a participação de pelo menos 60% da comunidade (alunos, docentes, técnicos e	<ul style="list-style-type: none">➤ Ampla divulgação das atividades que serão desenvolvidas, mostrando a relevância das mesmas.



funcionários terceirizados) que compõem o CSHNB.	
<ul style="list-style-type: none">➤ Acompanhamento e avaliação das atividades propostas no PDI – 2020 a 2024, referentes ao eixo temático: Gestão, Governança e Inovação.➤ Meta: Mensurar 100% das atividades inseridas no PDI – 2020 a 2024, para o eixo: Gestão, Governança e Inovação.	<ul style="list-style-type: none">➤ Elaborar um cronograma trimestral para o acompanhamento e avaliação das atividades inseridas no PDI.
<ul style="list-style-type: none">➤ Participação em cursos na área do comprasnet (site de compras do governo federal), a fim de poder conhecer, entender e melhor fazer uso das diversas funcionalidades disponíveis, principalmente na aba de pregões eletrônicos.➤ Meta: Aprender a manusear em pelo menos 80% das funcionalidades disponíveis na página do comprasnet.	<ul style="list-style-type: none">➤ Solicitar junto a Pró-Reitoria de Administração – PRAD, cursos voltados para essa área.
<ul style="list-style-type: none">➤ Móvel e entrega do gabinete dos professores.➤ Meta: Entregar 100% do gabinete dos professores mobiliados.	<ul style="list-style-type: none">➤ Acompanhamento das demandas de móvel e outras, junto a Diretoria Administrativa da PRAD.
<ul style="list-style-type: none">➤ Execução da sinalização do trânsito interno no <i>Campus</i>, com a inclusão de faixa contínua de entrada e saída no portão central.➤ Meta: Sinalização de 100% do <i>Campus</i>, permitindo assim a fácil localização dos setores, além de minimizar o risco de acidentes envolvendo veículos.	<ul style="list-style-type: none">➤ Buscar recursos junto a Pró-Reitoria de Planejamento e Orçamento - PROPLAN, para executar o projeto da sinalização.



<ul style="list-style-type: none">➤ Construção do muro lateral que delimita a área do <i>Campus</i> com o Bairro Parque de Exposição.➤ Meta: Murar 100% o CSHNB	<ul style="list-style-type: none">➤ Acompanhar as obras de construção do muro, as quais tiveram início em novembro de 2019.
<ul style="list-style-type: none">➤ Construção de rampas de acessibilidade nos blocos: Pós-Graduação, Medicina e Biblioteca.➤ Meta: Criar acessibilidade em 100% dos blocos referidos.	<ul style="list-style-type: none">➤ Acompanhar o projeto de execução das obras em andamento, a fim de fiscalizar a construção das mesmas.
<ul style="list-style-type: none">➤ Reforma nas dependências do Auditório Fontes Ibiapina e Maria Severo Eulálio.➤ Meta: Executar a reforma em 100% dos Auditórios do <i>Campus</i>.	<ul style="list-style-type: none">➤ Buscar recursos junto a Prefeitura Universitária, para fazer a reforma dos dois auditórios do <i>Campus</i>.
<ul style="list-style-type: none">➤ Construção de uma praça de convivência entre os blocos da Pós-Graduação e Medicina.➤ Meta: Finalizar 100% o projeto de construção, até junho de 2020, o qual se encontra em andamento no <i>Campus</i>.	<ul style="list-style-type: none">➤ Fazer o acompanhamento de construção dessa praça, sempre fornecendo informações à Prefeitura Universitária.
<ul style="list-style-type: none">➤ Construção um bloco de salas de aulas, com banheiros, para o curso de Medicina.➤ Meta: Finalizar 100% o projeto de construção, até junho de 2020, o qual se encontra em andamento no <i>Campus</i>.	<ul style="list-style-type: none">➤ Fazer o acompanhamento de construção desse bloco de salas de aulas, sempre fornecendo informações à Prefeitura Universitária.
<ul style="list-style-type: none">➤ Contratação de empresa terceirizada, para a prestação de serviços de manutenção nos geradores do <i>Campus</i>.➤ Meta: Colocar em funcionamento 100% dos geradores do <i>Campus</i>.	<ul style="list-style-type: none">➤ Acompanhar junto a Prefeitura Universitária e a Coordenadoria de Compras e Licitações, o andamento do processo licitatório, que está em andamento.



MINISTÉRIO DA EDUCAÇÃO
UNIVERSIDADE FEDERAL DO PIAUÍ
CAMPUS UNIVERSITÁRIO SENADOR HELVÍDIO N. DE BARROS

Rua Cícero Duarte, nº. 905 - Bairro Junco-64.607-670-Picos-PI.
Fone: (89) 3422-4200/3422-4389



<ul style="list-style-type: none">➤ Reforma em alguns quartos da Residência Universitária, além de serviços de manutenção da mesma.➤ Meta: Através do pregão de manutenção predial e patrimonial do <i>Campus</i>, realizar 100% dos serviços de reformas e outros, na Residência Universitária.	<ul style="list-style-type: none">➤ Encaminhamento das demandas à empresa terceirizada, a qual estará disponível para o <i>Campus</i>. Bem como, fazer o acompanhamento da execução das demandas repassadas.
<ul style="list-style-type: none">➤ Aquisição de mobília (sofás e outros móveis), para a Residência Universitária.➤ Meta: Substituir em 100% a mobília que esteja em condições inadequadas para o uso.	<ul style="list-style-type: none">➤ Fazer o encaminhamento e acompanhamento das demandas à Diretoria Administrativa da PRAD e, Pró-Reitoria de Assuntos Estudantis e Comunitários – PRAEC.
<ul style="list-style-type: none">➤ Reforma predial e patrimonial em diversos locais do <i>Campus</i>.➤ Meta: Realizar serviços essenciais em pelo menos 80% do <i>Campus</i>.	<ul style="list-style-type: none">➤ Encaminhar as demandas dos serviços à empresa terceirizada e à Prefeitura Universitária.
<ul style="list-style-type: none">➤ Aquisição do sistema antifurto para a Biblioteca Ozildo Albano/CSHNB.➤ Meta: Finalizar o processo licitatório, que está em andamento, para em seguida fazer a aquisição do sistema referido, para o <i>Campus</i>.	<ul style="list-style-type: none">➤ Buscar recursos junto a Pró-Reitoria de Planejamento e Orçamento, para fazer a aquisição do sistema antifurto.
<ul style="list-style-type: none">➤ Aquisição e instalação de câmaras e equipamentos de som e imagem, para o Laboratório de Simulação/CSHNB.➤ Meta: Finalizar o processo licitatório, que está em andamento, para em seguida fazer a aquisição desses equipamento.	<ul style="list-style-type: none">➤ Buscar recursos junto a Pró-Reitoria de Planejamento e Orçamento, para fazer a aquisição dos equipamentos de som e imagem.



<ul style="list-style-type: none">➤ Treinamento para os docentes e técnicos dos laboratórios multidisciplinares, para o manuseio correto dos bonecos do laboratório referido.➤ Meta: Finalizar o processo licitatório, que está em andamento, para em seguida realizar o treinamento.	<ul style="list-style-type: none">➤ Buscar recursos junto a Pró-Reitoria de Planejamento e Orçamento, para fazer a contratação da empresa terceirizada, que fará o treinamento com os servidores.
<ul style="list-style-type: none">➤ Substituição das cadeiras dos laboratórios de informática e, em outros setores onde há necessidade, por novas cadeiras.➤ Meta: Realizar a substituição e reposição de pelo menos 80% das cadeiras dos laboratórios, e outros setores, que haja necessidade.	<ul style="list-style-type: none">➤ Acompanhar os processos licitatórios e adesões de Atas, que estão em andamento, junto a Diretoria Administrativa da PRAD.

1.5. Divisão de Contabilidade e Finanças

SETOR: Divisão de Contabilidade e Finanças

SERVIDORES LOTADOS: Gilvan José Sousa Santos / Rosiany de Sousa Luz

RESPONSÁVEL: Gilvan José Sousa Santos

ATRIBUIÇÕES: Coordenar e executar os trabalhos e funções da administração orçamentária, contábil e financeira do Campus; analisar as demonstrações contábeis, conforme o plano estabelecido pela administração superior; realizar as transferências internas de recursos, previamente autorizados; solicitar remanejamentos e transposições orçamentárias; elaborar e disponibilizar relatórios para controle dos recursos orçamentários de repasses recebidos/descentralizações de créditos; controlar, registrar, arquivar e apresentar prestação de contas de convênios e repasses; apropriar, controlar e prestar contas dos suprimentos de fundos concedidos ao Campus; realizar a conformidade contábil e dos registros de gestão; executar, em nível de Campus, os procedimentos relativos aos sistemas do Governo Federal, disponibilizados para as áreas de orçamento, finanças, contabilidade e acompanhamento de metas e concessão de diárias e passagens; organizar a elaboração da dotação orçamentária destinada ao Campus; elaborar relatório anual de prestação de contas da execução orçamentária do Campus; registrar e acompanhar as solicitações de diárias e passagens; manter efetivo controle de prestação de contas de diárias e passagens e orientar os envolvidos no sentido de



sanar pendências conforme legislação em vigor; elaborar relatório anual detalhado de despesas com diárias e passagens do Campus; prestar informações de natureza orçamentário-financeira de forma a subsidiar a tomada de decisão da Direção do Campus; fornecer com presteza e em tempo hábil informações às instâncias superiores e diversos órgãos de controle do poder público, sempre que solicitado; e elaborar os demonstrativos referentes à execução orçamentário-financeira e informações contábeis, em conformidade com as exigências dos órgãos de controle externo e interno, para juntada ao processo de prestação de contas da Universidade Federal do Piauí.

RESUMO DE ATIVIDADES PLANEJADAS E REALIZADAS EM 2019

- Lançamento de solicitações de diárias e passagens no SCDP – Sistema de Concessão de Diárias e Passagens dos servidores do CSHNB/Picos/PI.
- Lançamento das prestações de contas das emissões de diárias e passagens aéreas entregues pelos servidores no SCDP – Sistema de Concessão de Diárias e Passagens dos servidores do CSHNB/Picos/PI.
- Orientação aos servidores do CSHNB/Picos/PI quanto à legislação referente à concessão de passagens e diárias e prestação de contas.
- Solicitação de reforço de empenho para pagamento de diárias e passagens aéreas ou alteração de rubrica.
- Fornecimento de informações à Direção do CSHNB/Picos/PI para controle e subsídio na tomada de decisões.

PROPOSTA DE TRABALHO PARA 2020

OBJETIVOS E METAS PARA 2020	ESTRATÉGIAS
<ul style="list-style-type: none">➤ Descentralizar atividades realizadas na Divisão de Contabilidade do Campus Ministro Petrônio Portella para o Campus Senador Helvídio Nunes de Barros.	<ul style="list-style-type: none">➤ Visita à Pró-Reitoria de Administração e Divisão de Contabilidade do Campus Ministro Petrônio Portella para verificar possibilidades de atividades/operações a serem descentralizadas para o CSHNB;➤ Treinamento dos servidores da Divisão de Contabilidade e Finanças do CSHNB na Divisão de Contabilidade do Campus Ministro Petrônio Portella.

1.6. Divisão de Patrimônio e Espaço Físico

SETOR: Patrimônio e Espaço Físico

SERVIDORES LOTADOS: Fernando Antonio da Silva e Thiago Abel Teixeira Rocha



RESPONSÁVEL: Fernando Antonio da Silva	
ATRIBUIÇÕES: <u>Divisão de Patrimônio:</u> Coordenar, acompanhar e orientar as atividades relacionadas com as áreas de Patrimônio do CSHNB; Manter permanente controle dos bens materiais do CSHNB; Acompanhar e registrar a mobilização de móveis e equipamentos nos espaços físicos do CSHNB; Adotar medidas relativas à conservação dos móveis e equipamentos do Campus; Providenciar a manutenção dos móveis e equipamentos do Campus que se encontrarem danificados; Prestar informações sobre os bens permanentes do Campus, quando julgar necessário ou recomendável; Controlar e manter atualizado o inventário patrimonial do Campus; Encaminhar anualmente ao órgão competente o inventário de bens patrimoniais do Campus; Solicitar transferências e desfazimento dos bens inservíveis conforme legislação em vigor; Acompanhar e fiscalizar a fixação das placas de formatura, conforme padrões estabelecidos nas normas vigentes; Realizar registros fotográficos e/ou vídeos das atividades de cultura e demais eventos para construir a memória do Campus. <u>Divisão de Espaço Físico:</u> Distribuir espaços conforme orientação da Direção e da Coordenação Administrativo- Financeira do Campus; Alocar salas de aulas conforme a demanda enviada com antecedência pelos chefes de curso em cada semestre letivo; Reservar salas de aulas, laboratório de informática e auditórios para reuniões e eventos para docentes; Reservar salas de aulas, laboratório de informática e auditórios para reuniões e eventos externos mediante autorização da Direção; Garantir o bom funcionamento dos auditórios; Manter atualizada lista de espera de professores por Salas Individuais; Manter atualizada lista nominal de professores e suas respectivas lotações em salas individuais; Gerenciar a utilização dos espaços físicos (auditórios, salas de aula, etc.); Realizar limpeza periódica de cartazes e outros afixados em murais.	
RESUMO DE ATIVIDADES PLANEJADAS E REALIZADAS EM 2019	
<ul style="list-style-type: none">➤ Levantamento patrimonial realizado no campus, e inserido no sistema SIPAC (módulo administrativo), durante todo o ano de 2019;➤ Realizado o controle patrimonial, totalmente transparente;➤ Sistema de Reserva de sala funcionando de forma transparente, com acesso a todos;➤ Planejamento das compras de material permanente de 2020;➤ Reserva e Controle de salas dos períodos de 2019.1 e 2019.2.	
PROPOSTA DE TRABALHO PARA 2020	
OBJETIVOS E METAS PARA 2020	ESTRATÉGIAS
<ul style="list-style-type: none">➤ Zerar a fila para a sala de professores e organizar➤ Campanha de preservação patrimonial para os alunos.	<ul style="list-style-type: none">➤ Terminar e entrega do bloco de sala de professores, realizando a divisão, substituição e remanejamento dos professores de forma a ficarem todos satisfeitos com suas salas e companheiros de sala.➤ Juntamente com o curso de administração, DCE, CA's realizar uma campanha para conscientização do aluno para preservação predial e patrimonial do CAMPUS, o bom uso e a maneira racional de usar o bem público.

1.7. Divisão de Transportes



SETOR: Divisão de Transportes

SERVIDORES LOTADOS: Frauzo Coelho Mendes e Gerson da Masceno Nogueira

RESPONSÁVEL: Frauzo Coelho Mendes

ATRIBUIÇÕES: A Divisão de Transportes deste *Campus* é responsável por atender as demandas de solicitações de viagens de cunho Administrativo, Pedagógico, Ensino, Pesquisa, e Extensão. Sendo estas, direcionadas ao Coordenador Administrativo/Financeiro do *Campus*, que as encaminha à chefia da Divisão de Transportes para ciência, agendamento e atendimento. As solicitações são atendidas com base na Resolução nº 031/2017 de 15/08 de 2017, que regulamenta a utilização dos veículos oficiais da UFPI. O responsável pela Divisão de Transportes atua como fiscal em 04 (quatro) contratos referente a empresas terceirizadas que prestam serviços a este *Campus*, acompanha o desempenho dos trabalhos realizados diariamente pelos motoristas contratados de empresas terceirizadas os quais prestam serviços ao *Campus* Senador Helvídio Nunes de Barros/Picos-PI, fiscaliza e acompanha os serviços de manutenção, abastecimento e limpeza dos veículos oficiais, bem como, de veículos locados de empresas terceirizadas, é responsável pelo recebimento de documentos, elaboração e formalização de processos e, encaminhamento dos mesmos aos órgãos competentes para efeito de pagamento de notas fiscais de prestação de serviços.

O *Campus* conta hoje com 04 (quatro) veículos oficiais: Courier-Placa LVM-7369, Frontier-Placa NIH 2570, Ônibus-Placa LVQ-5024, Ônibus-Placa NID-7087. O *Campus* ainda dispõe de 02 (dois) veículos locados de empresas terceirizadas: Caminhonete - Amarok Placa-QRS-7330 e Van Renault/Master MBUS Placa: PIY 0633

RESUMO DE ATIVIDADES PLANEJADAS E REALIZADAS EM 2019

- Reuniões diversas com a Direção do *Campus*, a Coordenação Administrativa e Financeira e, os motoristas, a fim de elaborar um planejamento para atendermos as solicitações de viagens durante os períodos letivos de 2019.1 e 2019.2, de forma a melhorar cada vez mais.
- Participação de treinamentos em Teresina, a fim de gerenciar melhor o sistema de abastecimentos da frota de veículos lotados neste *Campus*.
- No quadro de motoristas terceirizados, 02 (dois) funcionários foram substituídos.



- Os veículos acima citados, passaram por revisões e/ou manutenções mensais. Assim, podemos atender todas as demandas de viagens solicitadas em 2019.
- Conforme a Resolução nº 031/2017 de 15/08 de 2017, atendemos as demandas de solicitações de veículos obedecendo as seguintes prioridades:
1. Transportes de Docentes, Técnico-Administrativo e Discentes da Unidade para as Aulas de Campo, Trabalhos de Campo e Visitas Técnicas previstas no Plano de Curso de Disciplinas de Ensino Básico, Técnico e Tecnológico - EBTT, Ensino de Graduação e Pós-graduação;
 2. Transporte de Docentes, Técnico-Administrativo e Discentes da Unidade para Atividades de Campo Relacionadas ao Desenvolvimento de Projetos de Pesquisa e Extensão;
 3. Transporte de Docentes, Técnico-Administrativo e Discentes da Unidade para Apresentação de Trabalhos em Congressos Científicos Relevantes para a Área (Somente para Autores com Trabalhos Aprovados e Apresentação da Carta de Aceite, não Inclui Participação sem Apresentação de Trabalho);
 4. Transporte de Convidados Externos para Participação em Bancas Examinadoras, Seminários, Palestras e Atividades Afins, Quando esta for a Opção mais Viável e Econômica;
 5. Transportes de Diretores e Coordenadores de Cursos Entre Campi para Participação em Reuniões dos Conselhos Superiores;
 6. Transporte de Docentes, Técnico-Administrativo e Discentes da Graduação para Coleta de Dados e Atividades Afins ao Desenvolvimento de Projetos de Iniciação Científica;
 7. Transporte de Docentes, Técnico-Administrativo Entre Campi para Atividades Didáticas;
 8. Transporte de Docentes, Técnico-Administrativo e Discentes da Unidade para Participação em Congressos Científicos Relevantes para a Área (sem a Apresentação de Trabalhos, com Inscrição Comprovada e Devida Justificativa).

AÇÕES PLANEJADAS E NÃO REALIZADAS EM 2019

AÇÕES NÃO REALIZADAS

JUSTIFICATIVA



Poderíamos ter conseguido para o <i>Campus</i> Senador Helvídio Nunes de Barros mais 02 (dois) veículos, sendo 01 ônibus ou micro-ônibus e 01 (uma) caminhonete.	Falta de verba orçamentária.
PROPOSTA DE TRABALHO PARA 2020	
OBJETIVOS E METAS PARA 2020	ESTRATÉGIAS
Atendimento de 100% das demandas de viagens referentes ao Ensino, Pesquisa, Extensão e Administrativas, que serão solicitadas para 2020. Manutenções e revisões rotineiras dos veículos do <i>Campus</i> . Participação de cursos nas áreas a fins, para adquirirmos mais conhecimento e melhorarmos nosso atendimento ao corpo docente, discente e Técnico-administrativo.	Buscar mais recursos junto as Pró-Reitorias de Administração e Planejamento. Estabelecer um elo constante de diálogo com a Direção do <i>Campus</i> , a Coordenação Administrativa e Financeira, para a padronização dos atendimentos. Buscar por meio da Coordenadoria Operacional de Transportes em Teresina, capacitações para melhoria deste setor.

1.8. Divisão de Almoarifado

SETOR: Divisão de Almoarifado
SERVIDORES LOTADOS: Mônica de Moraes Silva
RESPONSÁVEL: Mônica de Moraes Silva
ATRIBUIÇÕES: A Divisão de Almoarifado é responsável por coordenar, acompanhar e orientar as atividades relacionadas com a área de Almoarifado do Campus Senador Helvídio Nunes de Barros. Colabora com a aquisição de bens de consumo, recebe, confere os materiais destinados ao campus. Realiza a distribuição dos materiais aos setores solicitantes, presta informações sobre materiais de expediente. Controla e mantém atualizado o inventário de bens de consumo. Elabora demonstrativos de entrada e saída de materiais. Elabora a demanda para a aquisição anual de material de expediente do CSHNB/UFPI.



RESUMO DE ATIVIDADES PLANEJADAS E REALIZADAS EM 2019

- Elaboração da estimativa anual de consumo de material de expediente para atender ao Planejamento e Gerenciamento da Contratação – 2020;
- Adequação do armazenamento de perecíveis destinados ao abastecimento da copa;
- Organização e arquivamento de documentação do setor;
- Limpeza e organização de armários antigos armazenados no almoxarifado, com encaminhamento de material aproveitável, descarte do material inservível, com reaproveitamento dos armários para outros setores;
- Instalação de quadro branco para testes de pincéis no almoxarifado;
- Melhoramento no armazenamento do material de expediente, facilitando o acesso ao estoque;
- Início da organização do material para contagem precisa do estoque;
- Descarte de materiais consumo antigos e sem condições de uso;
- Descarte apropriado de toner usado;
- Atendimento às solicitações de material de expediente dos diversos setores;
- Atendimento de gêneros alimentícios e de material de consumo para abastecimento da copa.

PROPOSTA DE TRABALHO PARA 2020

OBJETIVOS E METAS PARA 2020	ESTRATÉGIAS
➤ Conclusão da limpeza do almoxarifado e descarte de material não aproveitável.	➤ Consulta a setores diversos para destino de material aproveitável e descarte adequado do material de consumo inservível.
➤ Melhorar o acesso ao material de expediente;	➤ Limpeza e organização do material com consequente liberação de espaço para acesso e manipulação do estoque.
➤ Realizar o inventário de material de expediente.	➤ Limpeza e organização do material com consequente liberação de espaço para acesso, separação e contagem do estoque.
➤ Otimizar o controle de material destinado à copa;	➤ Elaboração de planilha e criação de normas pra reposição de itens.
➤ Otimizar o controle de material de consumo eletrônico;	➤ Elaboração de planilha e criação de normas pra reposição de itens.
➤ Realização de testes de escrita de pincéis para quadro branco.	➤ Instalação do quadro branco necessário já realizada.

1.9. Divisão de Limpeza, Conservação e Vigilância

SETOR: DIVISÃO DE LIMPEZA CONSERVAÇÃO E VIGILÂNCIA



SERVIDORES LOTADOS: Tércisio Gomes de Lacerda; Eder de Sousa de Carvalho; Moisés Moura da Silva.

RESPONSÁVEL: Tércisio Gomes de Lacerda

ATRIBUIÇÕES: Acompanhar a execução dos contratos de serviços terceirizados concernentes à limpeza e conservação; Acompanhar os contratos de prestação de serviços de manutenção, controle de pragas e qualquer outro que venha a ser firmado onde a execução seja no CSHNB; Solicitar ao fiscal de contrato que acione a empresa quando não estiverem sendo obedecidas as cláusulas contratuais; Propor contratação de prestação de serviços necessários ao bom funcionamento do Campus; Providenciar a contratação de serviços de manutenção em geral não atendidos por contratos, para que seja garantido o perfeito funcionamento do Campus; Apoiar a conservação dos prédios do Campus; Inspeccionar as áreas que compõem a estrutura física do Campus, promovendo ações para manutenção; Fiscalizar e controlar a manutenção preventiva e corretiva dos equipamentos de refrigeração, das instalações elétricas, hidráulicas, telefônicas e equipamentos de apoio à segurança, limpeza e conservação dos prédios; Acompanhar a execução de obras e serviços gerais de manutenção no âmbito do Campus; Coleta de lixo, exceto aqueles produzidos nos laboratórios de saúde que exigem coleta por empresa especializada; Capinação das guias e sarjetas; Conservação da pintura do meio-fio; Manutenção de limpeza das ruas do Campus com varrição frequente; Retirada de entulhos e esgotamento das fossas; Manutenção da iluminação predial.

RESUMO DE ATIVIDADES PLANEJADAS E REALIZADAS EM 2019

SERVFAZ - Serviços de Mão de Obra LTDA

(Contrato em vigor até o dia 04/11/2019)

- Limpeza diária de 9 blocos de salas de aula e respectivos banheiros; Laboratórios de informática; Salas de professores; Sala de reuniões; Biblioteca; Auditório; Coordenações dos cursos; Laboratórios de enfermagem e nutrição. Áreas de circulação cobertas; Residência Universitária; Restaurante Universitário; Biotério; Setor de guarda e distribuição de material permanente, praças e jardins; administração e copa.
- Limpeza externa do Campus; Limpeza do pátio de veículos; serviço de roço e capina de toda a área externa; distribuição de material permanente nos setores.
- Eletricista e bombeiro para atendimento permanente das ocorrências relacionadas com instalações elétricas e hidráulicas do campus.

CPINFORMAR- Comercial LTDA



(Contrato em vigor até 02/05/2020) – Contrato emergencial - poderá ser rescindido antes do término da vigência caso venha ser assinado novo contrato resultante de processo licitatório.

- Limpeza diária de 9 blocos de salas de aula e respectivos banheiros; Laboratórios de informática; Salas de professores; Sala de reuniões; Biblioteca; Auditório; Coordenações dos cursos; Laboratórios de enfermagem e nutrição. Áreas de circulação cobertas; Residência Universitária; Restaurante Universitário; Biotério; Setor de guarda e distribuição de material permanente, praças e jardins; administração e copa.
- Limpeza externa do Campus; Limpeza do pátio de veículos; serviço de roço e capina de toda a área externa; distribuição de material permanente nos setores.
- Eletricista e bombeiro para atendimento permanente das ocorrências relacionadas com instalações elétricas e hidráulicas do Campus.

Cet Seg – Segurança Armada LTDA

(Contrato em vigor até o dia 12/03/2020)

- Segurança no Campus em dias alternados, distribuídos em postos de serviços:
POSTO 01: Administração; blocos de salas de aula 801 a 816; laboratórios de informática; salas de professores; biblioteca; auditório Severo Maria Eulálio e pátio de veículos, LIFE, biblioteca área de circulação e laboratório de história em interface digital. Bloco do Curso de Medicina e Pós Graduação.
POSTO 02: Salas de professores, laboratório de professores, coordenações de cursos, blocos de salas de aula; CTI, laboratório de Informática, Empresa Júnior e estacionamento para motos.
POSTO 03: Laboratório do curso de enfermagem, laboratório do curso de nutrição, blocos de sala de aula do curso de enfermagem, nutrição e biologia, laboratório de informática dos cursos de enfermagem e nutrição, auditório Fontes Ibiapino, área de circulação, praça e estacionamento de veículos.
POSTO 04: Garagem, biotério e restaurante, área de circulação e estacionamento de veículos.
POSTO 05: Residência Universitária.

Top Ar Condicionado LTDA

(Contrato em vigor até 27/08/2020)

- Prestação de serviço de instalação, desinstalação, manutenção preventiva e corretiva em condicionadores de ar que compõem o Sistema de Climatização (Split) pertencentes à Universidade Federal do Piauí (UFPI).
- Reposição de peças e acessórios.

AÇÕES PLANEJADAS E NÃO REALIZADAS EM 2019



AÇÕES NÃO REALIZADAS	JUSTIFICATIVA
<ul style="list-style-type: none">➤ Contratação de mais vigilantes para atender as necessidades do Campus.➤ Contratação de 01 operador de micro	<ul style="list-style-type: none">➤ Reduções de despesas
PROPOSTA DE TRABALHO PARA 2020	
OBJETIVOS E METAS PARA 2020	ESTRATÉGIAS
<ul style="list-style-type: none">➤ Procurar desenvolver um trabalho de qualidade que venha atender melhor os nossos usuários de forma satisfatória (Docente, Discente, Técnicos e visitantes).➤ Contratação de mais funcionários devido o aumento de área construída;➤ Qualificação dos funcionários com relação ao uso de EPI's e fardamento;➤ Treinamento no uso correto de materiais de limpeza;➤ Melhorar o relacionamento interpessoal entre os funcionários de conservação, limpeza, vigilância e os públicos com os quais eles se relacionam;➤ Investir em treinamento de atendimento ao usuário;	<ul style="list-style-type: none">➤ Realizar treinamento com os funcionários a fim de aperfeiçoar os serviços prestados;➤ Realizar Reciclagem com os funcionários;➤ Remanejar vigilantes de um posto para outro para atender a necessidade de cada posto.

1.10. Biblioteca Setorial



SETOR: Biblioteca Setorial CSHNB / UFPI	
SERVIDORES LOTADOS: Giorgi Barbosa Fonseca, Lícia Mayra Coelho Ferreira, Nivaldo José de Moura, Ivanildo Francisco da Luz, Josué José Leal, Maria José Rodrigues de Castro, Rafael Gomes de Sousa	
RESPONSÁVEL: Rafael Gomes de Sousa	
ATRIBUIÇÕES: Atuar na promoção do acesso à informação e dar suporte às atividades de ensino, pesquisa e extensão no âmbito da Universidade, contribuindo para o desenvolvimento cultural, econômico e social do Estado do Piauí. Auxiliar os usuários quanto ao uso dos serviços e produtos oferecidos pela Biblioteca. Produção de relatórios estatístico. Recebimento de comissões de avaliação do MEC.	
RESUMO DE ATIVIDADES PLANEJADAS E REALIZADAS EM 2019	
<ul style="list-style-type: none">➤ A Biblioteca José Albano de Macedo, localizada no Campus Senador Helvídio Nunes de Barros (CSHNB), em 2019, contribuiu com o ensino, pesquisa e extensão no que tange a disponibilização de informações técnico-científicas.➤ Realizou a mudança do sistema de gestão do acervo bibliográfico, agora fazemos parte do Sistema Integrado de Bibliotecas (SIBi-UFPI) e todas as Bibliotecas estão integradas através do SIGAA-BIBLIOTECA, sistema esse que permite realizar empréstimos, devoluções, renovações e reservas além de toda o processamento técnico biblioteconômico.➤ Criação de conteúdo para as redes sociais (Instagram, Facebook e Site);➤ Ação social através da Campanha Perdão da Biblioteca;➤ Aprovação do Regimento Interno da Biblioteca CSHNB / UFPI;➤ Atualmente o acervo bibliográfico disponibiliza 7.588 títulos e 26.341 exemplares além de periódicos e materiais audiovisuais que subsidiam a pesquisa. Diariamente são realizadas as atividades de empréstimo, devolução e renovação de materiais bibliográficos, além da divulgação e promoção dos serviços e produtos oferecidos pela biblioteca a comunidade acadêmica. A biblioteca visa sempre manter o padrão de qualidade de forma a garantir o acesso e uso da informação a seus usuários.	
AÇÕES PLANEJADAS E NÃO REALIZADAS EM 2019	
AÇÕES NÃO REALIZADAS	JUSTIFICATIVA
<ul style="list-style-type: none">➤ Aquisição do Sistema Antifurto;➤ Conferência de ementas e livros disponíveis na biblioteca;➤ Minicurso de normalização de trabalhos acadêmicos (ABNT);	<ul style="list-style-type: none">➤ Falta de orçamento para aquisição e implantação;➤ Devido a implantação do SIGAA-Biblioteca, a equipe ficou sobrecarregada ;➤ Minicurso foi planejado mais não executado por falta de tempo da equipe;



PROPOSTA DE TRABALHO PARA 2020	
OBJETIVOS E METAS PARA 2020	ESTRATÉGIAS
<ul style="list-style-type: none">➤ Restauração do acervo bibliográfico;➤ Minicursos de pesquisa científica;➤ Realizar campanhas educativas de preservação do acervo e campanha do silêncio na biblioteca;➤ Sala de vídeo Biblioteca;➤ Dinamizar a produção científica do Campus;➤ Acessibilidade do espaço físico;	<ul style="list-style-type: none">➤ Contratar uma empresa especialização em restauração e capacitação de pessoal para tal atividade;➤ Organizar minicursos em parceria com professores para viabilidade da ação;➤ Através de exposições com uso de material visual com o objetivo de conscientização dos usuários;➤ Em parceria com CAF na aquisição de cadeiras apropriadas;➤ Através do repositório e redes sociais;➤ Pleitear junto a direção a adequação do espaço físico da Biblioteca com o objetivo de promover a acessibilidade;

1.11. Divisão de Obras e Serviços

SETOR: Divisão de Obras e Serviços - DOS/CSHNB
SERVIDORES LOTADOS: Anderson Henrique Miranda da Silva
RESPONSÁVEL: Anderson Henrique Miranda da Silva
ATRIBUIÇÕES: Compete à Divisão de Obras e Serviços realizar levantamentos topográficos e planialtimétricos; Desenvolver e legalizar projetos de edificações, prevendo a acessibilidade do Campus; Planejar a execução, orçar e providenciar suprimentos; Supervisionar a execução de obras e serviços; Realizar o controle tecnológico de materiais e do solo; Organizar e sinalizar o trânsito dentro das dependências do Campus.
RESUMO DE ATIVIDADES PLANEJADAS E REALIZADAS EM 2019
<ul style="list-style-type: none">➤ No contexto do exercício de 2019, não houve empenhos próprios de manutenção predial para o CSHNB, tendo a Sede CMPP disponibilizado alguns materiais para auxílio nas manutenções corretivas, através de solicitações eletrônicas da DOS/CSHNB e CAF/CSHNB.➤ Início das obras do Prédio de Salas de Aulas, dos Banheiros pertencentes ao Novo Bloco da Medicina e do Muro do CSHNB.➤ Obra do Prédio de Gabinetes de Professores concluída e entregue no mês de Dezembro de 2019. Por termos contratuais, a mobília do prédio tramita em processo separado.



<p>➤ Início das obras do prédio do Núcleo de Assistência Estudantil (NAE/CSHNB), com previsão de entrega do prédio em 04/2020.</p>	
AÇÕES PLANEJADAS E NÃO REALIZADAS EM 2019	
AÇÕES NÃO REALIZADAS	JUSTIFICATIVA
<ul style="list-style-type: none">➤ Implantar sinalização de trânsito e criar vagas exclusivas de estacionamento nas dependências do Campus.➤ Buscar Reforma para o Biotério do Campus;➤ Melhorar a acessibilidade aos prédios existentes;➤ Melhorar os estacionamentos e criar novas vagas;➤ Buscar reforma para o Restaurante Universitário (Abrir processo junto à PREUNI)➤ Buscar reforma para a Residência Universitária (Abrir processo junto à PREUNI)➤ Buscar reforma para o Auditório Fontes Ibiapina (Abrir processo junto à PREUNI)	<ul style="list-style-type: none">➤ Já existe na Prefeitura Universitária (PREUNI), um cronograma para todos os campi da UFPI para implantação de melhorias na sinalização de trânsito e acessibilidade, tendo o início das obras previsto para o primeiro semestre de 2020.➤ Sobre a reforma do Biotério do Campus, existe processo de requerimento de reforma, no entanto, esbarra na falta de recursos financeiros para execução.➤ Sobre a melhoria na acessibilidade dos prédios existentes, no exercício de 2019 não houve empenhos contratuais de manutenção predial do próprio campus, portanto não houve a possibilidade de obras de melhoria da acessibilidade.➤ Sobre a melhoria dos estacionamentos existentes, no exercício de 2019 não houve empenhos contratuais de manutenção predial do próprio campus, portanto não houve a possibilidade de obras de melhoria dos estacionamentos.➤ Sobre a Reforma do Restaurante Universitário, o processo administrativo de reforma encontra-se em andamento.➤ Sobre a Reforma da Residência Universitária, o processo administrativo de reforma encontra-se em andamento.➤ Sobre a Reforma do Auditório Fontes Ibiapina, o processo administrativo de reforma encontra-se em andamento.
PROPOSTA DE TRABALHO PARA 2020	
OBJETIVOS E METAS PARA 2020	ESTRATÉGIAS
<ul style="list-style-type: none">➤ Continuidade diária da assistência direta e acompanhamento dos serviços de	<ul style="list-style-type: none">➤ Sobre os serviços diários de manutenção predial, estes serão



<p>manutenção do Campus, através do Pregão de Manutenção Predial.</p> <ul style="list-style-type: none">➤ Concluir Obra das Salas de Aula do Curso da Medicina, dos banheiros do novo bloco e do Muro do CSHNB.➤ Concluir Obra do Prédio do Núcleo de Assistência Estudantil (NAE/CSHNB).➤ Iniciar Obras de Sinalização de Trânsito Interno e Acessibilidade.	<p>possíveis com o novo Pregão Eletrônico de Manutenção Patrimonial Anual, que se encontra atualmente em vigência.</p> <ul style="list-style-type: none">➤ Seguir o cronograma físico-financeiro da obra e construir estratégias que evitem o atraso no cronograma, principalmente por questões climáticas e orçamentárias.➤ Seguir o cronograma físico-financeiro da obra e construir estratégias que evitem o atraso no cronograma, principalmente por questões climáticas e orçamentárias.➤ Cobrar da Prefeitura Universitária (PREUNI) o cumprimento do cronograma das obras de sinalização e acessibilidade.
---	---

1.12. Divisão de Recursos Humanos

SETOR: DIVISÃO DE RECURSOS HUMANOS
SERVIDORES LOTADOS: JOSIVAN BERNARDES DE ARAÚJO
RESPONSÁVEL: JOSIVAN BERNARDES DE ARAÚJO
ATRIBUIÇÕES: Assessoramento das atividades relacionadas aos direitos e deveres dos servidores, orientações gerais sobre frequência, manutenção e atualização de dados cadastrais dos servidores, acessos aos sistemas inerentes às funções desempenhadas pelos servidores, auxílio no que diz respeito às férias, envio e acompanhamento de licenças e afastamentos gerais, organização das avaliações e progressões dos servidores, publicações no DOU, coordenação da contratação e renovação contratual de professor substituto, controle da movimentação dos servidores, atendimento diverso;
RESUMO DE ATIVIDADES PLANEJADAS E REALIZADAS EM 2019
ATIVIDADES LIGADAS AO SISTEMA DE INFORMAÇÃO GERENCIAL DA UFPI (SIGRH, SIPAC e SIGAA) e AO SISTEMA DE GESTÃO DE ACESSO (SIGAC/SIGEPE)
<ul style="list-style-type: none">✓ Auxílio no acesso e desbloqueio dos sistemas SIG (SIGRH, SIPAC e SIGAA);✓ Orientações gerais para primeiro acesso no SIGRH;✓ Encaminhamento de tutorial sobre primeiro acesso no SIGRH;✓ Informações sobre como operacionalizar os aplicativos do SIGRH (férias, frequência, plano de saúde, solicitações gerais, declarações, formulários, licenças, espelho de ponto, etc.)



- ✓ Orientação para primeiro acesso bem como desbloqueio no SIGAC/SIGEPE (sistema de acesso ao contracheque);
- ✓ Informações sobre como operacionalizar o SIGAC/SIGEPE (impressão de contracheque, impressão de declaração de imposto de renda, geração de senha para consignações, consulta à férias, tempo de serviço e dados cadastrais);

BENEFÍCIOS FUNCIONAIS

- ✓ Orientações sobre leis, regulamentos, normas, portarias referentes aos benefícios funcionais (solicitação, inclusão, exclusão e alteração);
- ✓ Preenchimento de formulários e utilização do sistema SIGRH;
- ✓ Encaminhamentos de formulários e processamentos;
- ✓ Acompanhamentos de solicitações;

ESTÁGIO PROBATÓRIO TÉCNICO-ADMINISTRATIVO

- ✓ Orientações sobre a legislação pertinente ao estágio probatório;
- ✓ Recepção e controle dos processos de estágio probatório dos servidores técnico-administrativos do Campus;
- ✓ Orientação sobre preenchimento de avaliações e processos de estágio probatório;
- ✓ Encaminhamento de **03** processos de estágio probatório;

CADASTROS DIVERSOS

- ✓ Inclusão de **43** novos servidores (técnico-administrativos, docentes efetivos e substitutos) no banco de dados do Campus;
- ✓ Criação e arquivamento de pasta funcional de novos servidores;
- ✓ Realização de atualizações cadastrais diversas;
- ✓ Orientações sobre inclusão de dependentes no SIGRH;
- ✓ Encaminhamento de tutoriais sobre inclusão de dependentes;
- ✓ Encaminhamento de dados cadastrais solicitados pelas chefias do Campus (contatos, titulação, siape, dados bancários, etc.);

CONTRATOS TEMPORÁRIOS (PROFESSOR SUBSTITUTO)

- ✓ Contato com professor substituto para contratação;
- ✓ Recebimento e encaminhamento de documentação para contratação de **20** novos professores substitutos;
- ✓ Repasse de informações específicas do contrato (direitos e deveres com base na legislação 8.745);
- ✓ Orientações sobre renovação de contratos;
- ✓ Renovação de **27** contratos de trabalho de professores substitutos;
- ✓ Acompanhamento através do Diário Oficial da União da contratação e renovação de contrato de professor substituto;
- ✓ Contratação de **20** professores substitutos;



FÉRIAS
<ul style="list-style-type: none">✓ Orientação sobre utilização do sistema de férias no SIGRH;✓ Encaminhamento de tutorial contendo informações sobre férias para os servidores (técnico-administrativos docentes efetivos e substitutos);✓ Esclarecimentos sobre adicional e adiantamento de férias;✓ Orientação sobre alteração de férias via SIGRH e SIPAC (memorando eletrônico).✓ Inclusão e alteração de férias via SIPAC:
LICENÇA MÉDICA E GESTANTE
<ul style="list-style-type: none">✓ Esclarecimentos sobre as legislações relacionadas à licença médica e gestante;✓ Recebimento e encaminhamento de atestados e formulários para efetivação de licenças médicas e gestantes;✓ Acompanhamento de licença médica e gestante;✓ Repasse de informações sobre licença médica e gestante para servidor licenciado e chefia imediata após oficialização pelo Serviço Médico Pericial;✓ Licença Gestante: 5✓ Licença médica (para tratamento da própria saúde e por motivo de doença em pessoa da família): 27
PROGRESSÃO FUNCIONAL
<ul style="list-style-type: none">✓ Informações sobre legislações específicas de progressão funcional;✓ Orientação no preenchimento de formulários e processamentos;✓ Acompanhamento de progressões dos servidores técnico-administrativos;✓ Recebimento, distribuição e encaminhamento de ficha de avaliação de desempenho por mérito dos servidores técnico-administrativo do Campus;✓ Orientação geral sobre progressão docente e encaminhamento para Comissão Própria de Avaliação Docente – CPAD;✓ Progressão por capacitação: 4✓ Progressão por mérito: 09✓ Incentivo à qualificação: 01
PUBLICAÇÕES DIÁRIO OFICIAL DA UNIÃO
<ul style="list-style-type: none">✓ Formatação de portarias e editais para publicação;✓ Publicação de portarias e editais no Diário Oficial da União;✓ Acesso ao site imprensa nacional para confirmação das publicações e encaminhamento de informação;✓ Foram publicados 05 editais para contratação de professor substituto;
FREQUÊNCIA E PONTO ELETRÔNICO
<ul style="list-style-type: none">✓ Confeção, impressão, distribuição, recolhimento e arquivamento mensal de folhas de ponto dos servidores técnico-administrativos do Campus;



- ✓ Orientações sobre legislações relacionadas à frequência (falta justificada e injustificada, compensação, afastamentos e licenças);
- ✓ Esclarecimentos sobre homologação de frequência no SIGRH pelas chefias;
- ✓ Coordenação da implantação do ponto eletrônico no Campus;
- ✓ Treinamento sobre legislações do controle eletrônico de frequência e principais funcionalidades do ponto no SIGRH (Foram realizadas 03 encontros com os servidores técnico-administrativos sobre ponto eletrônico, além de reuniões com grupo de estudos da minuta e resolução do sistema de registro eletrônico de frequência);
- ✓ Orientações sobre registro do ponto, cadastramento de ausências e afastamentos, compensações, utilização de saldo positivo e homologação da frequência.
- ✓ Cadastramento de ausências diversas no SIGRH (afastamento e viagem a serviço, gozo de folga em virtude de trabalho prestado à Justiça Eleitoral e licença médica).

ATENDIMENTO GERAIS

- ✓ Prestação de informações sobre as diversas áreas relacionadas a direitos e deveres dos servidores;
- ✓ Encaminhamento de documentos a servidores, chefias e setores, tais como: atos, notificações, portarias, resoluções e processos;

PLANO DE DESENVOLVIMENTO DE UNIDADE

- ✓ Elaboração de metas, objetivos e estratégias da área de gestão de pessoas do Campus, com base em macro objetivos propostos pela PROPLAN/DGOV, para composição do Plano de Desenvolvimento Institucional 2020-2024 e do Plano de Desenvolvimento de Unidade 2020-2024.

MOVIMENTAÇÃO DE SERVIDORES

- ✓ Acompanhamento de nomeação de servidores no Diário Oficial da União;
- ✓ Acolhimento de **23** novos servidores (orientação geral sobre legislações, procedimentos administrativos, cultura organizacional e visita aos diversos setores do Campus);
- ✓ Esclarecimento, legislação e procedimentos, sobre saída de servidores (exoneração, vacância, aposentadoria, remoção, redistribuição e falecimento);
- ✓ Acompanhamento de saída de servidores através das publicações no Diário Oficial da União;
- ✓ Encaminhamento de informações sobre entradas e saídas de servidores às chefias do Campus;
- ✓ Entrada de servidores em 2019: **23 (18 docentes e 05 técnico-administrativos)**;
- ✓ Saída de servidores em 2019: **15 (08 docentes e 07 técnico-administrativos)**;
- ✓ Foram 04 remoções, 04 exonerações, 05 aposentadorias e 02 vacâncias por posse em outro cargo inacumulável;

TOTAL DE SERVIDORES/2019:

PROFESSORES EFETIVOS

DOUTORES

67



MESTRES	85 (39 DOUTORANDOS)
ESPECIALISTAS	22 (03 MESTRANDOS)
TOTAL	174
PROFESSORES SUBSTITUTOS	
DOUTORES	03
MESTRES	24
ESPECIALISTAS	20
TOTAL	47
QUADRO DOCENTE (PROFESSORES EFETIVOS + SUBSTITUSO)	221
TÉCNICO-ADMINISTRATIVOS	
DOUTORES	02
MESTRES	19 (01 DOUTORANDO)
ESPECIALISTAS	36 (05 MESTRANDOS)
GRADUADOS	02
ENSINO MÉDIO	02
TOTAL	61
TOTAL DO QUADRO DE PESSOAL (PE+PS+TAE)	282

PROPOSTA DE TRABALHO PARA 2020	
OBJETIVOS E METAS PARA 2020	ESTRATÉGIAS
✓ Prestar esclarecimentos sobre os variados benefícios dos servidores e auxiliar no preenchimento de formulários e acesso no SIGRH para implantações e exclusões desses benefícios.	➤ Realização de reuniões, criação e encaminhamento de tutoriais e manuais sobre os benefícios.
✓ Acompanhar 01 processo de estágio probatório de servidor técnico-administrativo que completará em 2020 o tempo para avaliação.	➤ Encaminhamento do processo de estágio probatório para chefia imediata; orientação quanto ao preenchimento; recolhimento das assinaturas necessárias e envio para CDP/SRH.
✓ Manter atualizados os cadastros com os dados de todos os servidores do Campus (técnico-administrativos docentes efetivos e substitutos).	➤ Encaminhamento de e-mail de atualização de dados cadastrais para os servidores;



<ul style="list-style-type: none">✓ Organizar renovações contratuais dos professores contratados em 2019.✓ Repassar informações sobre contratação de professor substituto (legislação, prazos, processos e documentação) para coordenadores de curso;	<ul style="list-style-type: none">➤ Checar datas das renovações e repasse de informações ao coordenador do curso;➤ Abertura de processo de renovação contratual (pelo Coordenador do Curso);➤ Acompanhamento de publicação da renovação no DOU e envio da publicação para professor substituto e coordenador de curso;
<ul style="list-style-type: none">✓ Informar sobre período de férias a serem gozadas em 2020 e 2021;	<ul style="list-style-type: none">✓ Envio de tutorial para servidores que incluirão férias pela primeira vez em 2020;✓ Prestar esclarecimento sobre questões financeiras referente à marcação de férias;
<ul style="list-style-type: none">✓ Manter atualizado o SIGRH e SIASS sobre as licenças médicas e gestantes do Campus;✓ Solicitar acesso ao SIASS para outro servidor do CSHNB;	<ul style="list-style-type: none">✓ Inclusão do atestado médico no SIASS (licença médica) e envio de atestado para Coordenação de Atenção ao Servidor (licença gestante);✓ Inclusão de laudo médico no SIGRH;✓ Envio de laudo médico e memorando com informações oficiais da licença para servidores e chefias imediatas;
<ul style="list-style-type: none">✓ Auxiliar nas progressões dos servidores técnico-administrativos e docentes;	<ul style="list-style-type: none">✓ Esclarecimento com relação aos normativos envolvendo as progressões funcionais;
<ul style="list-style-type: none">✓ Acompanhar movimentação de servidores✓ Manter atualizados os dados quanto à movimentação dos servidores;	<ul style="list-style-type: none">✓ Acompanhamento das entradas e saídas de servidores através de tabelas, banco de dados consulta ao Diário Oficial da União;✓ Trabalhar junta à Direção e Chefias do Campus a fim de que não ocorra perda de qualquer código de vaga do Campus;
<ul style="list-style-type: none">✓ Promover atividade de socialização de novos servidores	<ul style="list-style-type: none">✓ Repassar informações sobre o cargo, equipe de trabalho e Campus.✓ Incentivar a participação de servidores mais experientes (chefias e



	colegas de trabalho) na socialização de novos servidores.
✓ Desenvolver atividade de preparação de servidores para aposentadoria.	✓ Realizar encontros e oficinas sobre a temática ✓ Ofertar aos seus servidores orientações e espaços de convivência, aconselhamento e escuta, possibilitando reflexão sobre si e sua trajetória laboral, preparando-o para os desafios da aposentadoria.
✓ Realizar pesquisa de clima organizacional.	✓ Escolher metodologia de pesquisa de clima organizacional; ✓ Encaminhar questionários via e-mail e/ou caixa postal SIGRH; ✓ Analisar dados e redigir relatório final;
✓ Elaborar estudos de necessidades de capacitação do corpo técnico-administrativo do Campus e apresentá-lo à Coordenação Administrativo-Financeira do Campus, conforme regimento interno.	✓ Realizar levantamento de necessidades de capacitação; ✓ Considerar informações contidas no PDP/2020 da UFPI
✓ Ampliar as possibilidades de qualificação do corpo docente a nível de mestrado, doutorado e pós-doutorado; ✓ Ampliar as possibilidades de qualificação do corpo técnico-administrativo mestrado, doutorado e pós-doutorado;	✓ Organizar o Plano Anual de Qualificação docente ✓ Organizar o Plano Anual de Qualificação dos servidores técnico-administrativos

1.13. Divisão de Tecnologia da Informação

SETOR: DIVISÃO DE TECNOLOGIA DA INFORMAÇÃO



SERVIDORES LOTADOS: NONATO SALES, JONNISON LIMA E RAFAEL LUZ

RESPONSÁVEL: NONATO RODRIGUES DE SALES CARVALHO

ATRIBUIÇÕES: Administrar os serviços de internet do CSHNB; Colaborar com a Divisão de Comunicação e Cerimonial na atualização e manutenção da página do Campus no sítio da UFPI; fazer projetos de expansão da rede de comunicação do Campus; Planejar e acompanhar os serviços de instalação e manutenção de pontos lógicos nas redes dos prédios do Campus; estabelecer políticas de segurança e backup para os serviços instalados no Campus; gerenciar a manutenção dos computadores do Campus; instalar, configurar serviços de internet no Campus; atuar na prevenção, detecção e resolução de problemas de segurança envolvendo computadores (servidores) da Rede do Campus; oferecer suporte técnico e treinamento aos usuários da rede do Campus; prestar orientação sobre manutenção preventiva de Computadores e impressoras aos servidores do Campus; prestar assessoria técnica para aquisição de novos computadores e softwares para o Campus; administrar e gerenciar computadores ativos e impressoras na rede do Campus; administrar e gerenciar contas de usuários, permissões de acesso e controle do tráfego de internet da rede interna do Campus; oferecer consultoria para implantação, operação, gerência e segurança da rede, laboratórios de informática, ambientes operacionais e conectividade dos setores existentes no Campus; documentar todo o processo de implantação e manutenção de serviços de informática no Campus; prestar consultoria técnica à Direção do Campus para implantação de novos serviços de tecnologia; acompanhar e inspecionar os serviços de implantação e/ou manutenção de links de fibra ótica; analisar o desenvolvimento de sistemas básicos para o Campus; criar e atualizar o regulamento do Laboratório de informática;

RESUMO DE ATIVIDADES PLANEJADAS E REALIZADAS EM 2019

- Recebimento e instalação de novos computadores;
- Instalação de novos pontos Lógicos no campus: Qtde de 16 novos pontos;
- Gestão de ativos de redes;

- Atividades de Operação ou Manutenção de Soluções de TI;
- Desenvolvimentos de Sistemas: ASSINTER (Sistema para Assessoria Internacional) em desenvolvimento.
- Páginas Web desenvolvidas: SEMEX
- Implantação do Eduroam;
- Aprimoramento das soluções de segurança da informação;
- Expansão do WIFI: Instalação de novos Access Point Aruba. Foram instalados 37 novos AP. O campus tinha 20 Access Point Cisco que foram substituídos pelos 37 Arubas.
- Capacitação da Equipe;

- Manutenção - Outsourcing de Impressão;
- Institucionalização do SINAIE para todos os CAMPI;



AÇÕES PLANEJADAS E NÃO REALIZADAS EM 2019	
AÇÕES NÃO REALIZADAS	JUSTIFICATIVA
<ul style="list-style-type: none">➤ Previsão da implantação do sistema de monitoramento por câmeras;	<ul style="list-style-type: none">➤ Estão esperando o recurso para realizar a licitação dos equipamentos;
<ul style="list-style-type: none">➤ Ampliação do Link terceirizado de 100 mbps para 200 mbps;	<ul style="list-style-type: none">➤ Não houve a licitação.
<ul style="list-style-type: none">➤ Ampliação do DTI;	<ul style="list-style-type: none">➤ O projeto elaborado pela prefeitura universitária estava errado, o projeto retornou para o campus e foi feito as correções e voltou novamente para PRAD.
<ul style="list-style-type: none">➤ Instalação e Configuração de um novo servidor local de impressão usando Windows Server 2008, para melhor atender a demanda e agilizar o delay na hora da impressão.	<ul style="list-style-type: none">➤ O servidor foi instalado e configurado porém o serviço de impressão local nunca funcionou e a empresa responsável ficou de retornar para fazer a correção porém nunca retornou e foi comunicado ao setor responsável no STI para ser feita essa parte.
PROPOSTA DE TRABALHO PARA 2020	
OBJETIVOS E METAS PARA 2020	ESTRATÉGIAS
<ul style="list-style-type: none">➤ Instalação de um datacenter no DTI para armazenamento do sistema de video monitoramento;➤ Novos funcionalidades para os sistema desenvolvidos pelo setor como SINAE, ASSINTER, SEOD, Reservas de Salas;➤ Implementar as boas práticas de governança de TI (Tecnologia da Informação) e atualizar periodicamente o Plano de Desenvolvimento de	<ul style="list-style-type: none">➤ Curso de capacitação em governança de TI para toda equipe; Proporcionar a equipe do DTI através da oferta de vaga, a possibilidade de participar dos curso oferecidos pela RNP;➤ Conscientizar os usuários sobre a importância das políticas de segurança do campi; Capacitar a equipe enquanto as novas políticas de segurança; Renovar as licenças do firewall (Palo Alto) para que possamos garantir: integridade, confiabilidade, disponibilidade e autenticidade;



<p>Tecnologia da informação e Comunicação</p> <ul style="list-style-type: none">➤ Publicar, implantar e acompanhar a política de segurança da informação com foco na gestão de mudança, integridade, confiabilidade, autenticidade e disponibilidade.	<ul style="list-style-type: none">➤ Pesquisa: Orientação de discentes do curso de sistemas de informação;➤ Os discente do curso de SI do campus ao realizarem o estágio no setor, desenvolveram essas novas funcionalidades a qual eu irei coordenar.
---	--

1.14. Divisão de Protocolo e Documentação

SETOR: DIVISÃO DE PROTOCOLO E DOCUMENTAÇÃO

SERVIDORES LOTADOS: REGINALDO DE SOUSA ANDRADE

RESPONSÁVEL PELO SETOR: REGINALDO DE SOUSA ANDRADE

ATRIBUIÇÕES: Receber, registrar e distribuir documentos e correspondências; receber e processar os expedientes dirigidos ao Campus, distribuindo-os às subunidades destinatárias; receber, processar e fazer a expedição dos documentos e processos do Campus dirigidos a outras unidades da UFPI; organizar e manter atualizado o controle da tramitação de processos; prestar informações aos interessados sobre a tramitação de processos; exercer outras atividades que assegurem o bom desempenho da Divisão de Protocolo e Documentação;

RESUMO DE ATIVIDADES PLANEJADAS E REALIZADAS EM 2019

SERVIÇOS DE PROTOCOLO

- Recepção de documentos da comunidade acadêmica destinados aos diversos setores da UFPI;
- Protocolamento de documentos, atribuindo numeração específica, acondicionando-os em pasta própria e encaminhando ao destino;
- Efetuação o cadastramento do processo no sistema SIGAA/SIPAC/PROTOCOLO, registrando a destinação correspondente ao código existente;
- Recepção de processos no sistema, quando destinados ao setor de protocolo ou ao CSHNB;
- Requisição periódica ao protocolo geral (Teresina/PI) do material necessário ao funcionamento do setor de protocolo/CSHNB.

DADOS ALCANÇADOS EM 2019

- Cadastramento de 1910 processos no sistema SIGAA/SIPAC/PROTOCOLO;
- Recebimento de 7 processos no sistema SIGAA/SIPAC/PROTOCOLO;



SERVIÇOS DE MALOTE

- Recepção de documentos em geral dos diversos setores do campus;
- Separação e encaminhamento dos documentos, via malote, aos destinatários (setores/pessoas/órgãos/departamentos);
- Entrega do malote aos Correios às terças e sextas-feiras, pontualmente às 14:30hs;
- Recepção do malote do preposto dos Correios: abertura, conferência, separação e distribuição de seu conteúdo aos destinatários no Campus;
- Recepção de correspondências via correios e entrega aos destinatários;

DADOS ALCANÇADOS EM 2019

- Envio de 95 malotes;
- Envio de 2115 processos;
- Envio de 554 correspondências via malote;
- Recebimento de 92 malotes;
- Recebimento de 633 processos;
- Recebimento de 370 correspondências via malote.

PROPOSTA DE TRABALHO PARA 2020

OBJETIVOS E METAS PARA 2020

SERVIÇOS DE PROTOCOLO

- Receber documentos da comunidade acadêmica destinados aos diversos setores da UFPI;
- Protocolar os documentos, atribuindo numeração específica, acondicionando-os em pasta própria e encaminhando ao destino;
- Efetuar o cadastramento do processo no sistema SIGAA/SIPAC/PROTOCOLO, registrando a destinação correspondente ao código existente;
- Proceder à recepção de processos no sistema, quando destinados ao setor de protocolo ou ao CSHNB
- Requisitar periodicamente ao protocolo geral (Teresina/PI) material necessário ao funcionamento do setor de protocolo/CSHNB.

SERVIÇOS DE MALOTE

- Receber documentos em geral dos diversos setores do campus
- Separar e encaminhar os documentos, via malote, aos destinatários (setores/pessoas/órgãos/departamentos);
- Entregar malote aos Correios às terças e sextas-feiras, pontualmente às 14:30hs;



- Receber malote do preposto dos Correios: abertura, conferência, separação e distribuição de seu conteúdo aos destinatários no Campus;
- Receber correspondências via correios e entrega aos destinatários;

1.15 Divisão de Comunicação e Cerimonial

SETOR: DIVISÃO DE COMUNICAÇÃO E CERIMONIAL

SERVIDORES LOTADOS:

RESPONSÁVEL: Jakeline Leal Evangelista.

ATRIBUIÇÕES: Elaborar e implementar a política de informação e comunicação do CSHNB; divulgar as ações de ensino, pesquisa e extensão a nível institucional da UFPI e a nível da sociedade local; criar e gerenciar um informativo interno; intermediar junto a empresas de comunicação a divulgação do Campus; elaborar vídeo institucional do CSHNB; gerenciar o site do CSHNB e organizar as solenidades de colação de grau do CSHNB, participando como Mestre de cerimonial quando solicitado.

RESUMO DE ATIVIDADES PLANEJADAS E REALIZADAS EM 2019

Ao apresentar Projeto de Colaboração Técnica foram elencadas as seguintes ações:

- Auxiliar na produção do calendário de eventos vendo junto a cada professor do curso os eventos que eles gostariam de organizar durante o ano para que sejam organizados os planos de ações e repassar das informações para a direção além de cerimonial de eventos institucionais presentes no curso de Medicina (Cerimônia do Jaleco; Encontro de Medicina);
 - Organizar manual de cerimonial, de relacionamento com a mídia;
- Proporcionar a atualização dos contatos de instituições parceiras e relacionamento com a mídia;
- Divulgar o curso através dos projetos desenvolvidos junto à comunidade acadêmica;
- Articular as visitas dos alunos da Medicina a espaços públicos como, Centro de Zoonose, Postos de Saúde, conforme a necessidade do professor demandante.

A partir de 01 de agosto de 2019 com o início das atividades de Relações Públicas em regime de Colaboração técnica entre o Instituto Federal do Ceará – campus Iguatu e a Universidade Federal do Piauí no campus Senador Helvídio Nunes de Barros, em Picos foram desenvolvidas as seguintes ações:

- Produção de matérias sobre eventos e ações desenvolvidas no Campus Senador Helvídio Nunes de Barros para abastecer o site local e envio de matéria para publicação no site geral;



- Criação e gestão do site (<https://iienmedufpi.wixsite.com/iienmedufpi>) e mídias sociais (Email, Facebook e Instagram) para o II Encontro de Medicina do CSHNB;
- Cerimonial (construção de roteiro alinhando ao evento e Mestre de Cerimônias) de Abertura do II Encontro de Medicina e Cerimônia do Jaleco no *Campus*;
- Gravação e edição de spot para veiculação em carro de som da atividade desenvolvida pelo NAE sobre a Campanha Setembro Amarelo.
 - Criação, produção e edição de teaser do I SIUFPI;
 - Coordenação de equipe (estudantes dos cursos de História e Biologia que se voluntariaram a auxiliar) para ações de comunicação e cerimonial no SIUFPI no CSHNB.
 - Publicação de cardápio do Restaurante Universitário (semanalmente); de editais e resultados de editais no site (conforme a demanda).
 - Criação de lista de contatos da imprensa local e atualização dos contatos de instituições parceiras e relacionamento com a mídia.
 - Envio de release e entrar em contato com a mídia local para viabilizar a divulgação de pautas do Campus Senador Helvídio Nunes de Barros da UFPI.
 - Interação com a Comunicação da UFPI em Teresina para divulgar ações do campus em Picos.

Matérias publicadas no site do *campus*

Prevenção de incêndio e primeiros socorros são temas de curso no Campus de Picos

<http://ufpi.br/ultimas-noticias-picos/32385-prevencao-de-incendio-e-primeiros-socorros-sao-temas-de-curso-no-campus-de-picos>

Campus de Picos realiza II Encontro Pedagógico da UFPI/CSHNB

<http://ufpi.br/ultimas-noticias-picos/32444-campus-de-picos-realiza-ii-encontro-pedagogico-da-ufpi-cshnb>

Plano de Desenvolvimento Institucional é tema de reunião no Campus em Picos

<http://ufpi.br/ultimas-noticias-picos/32526-plano-de-desenvolvimento-institucional-e-tema-de-reuniao-no-campus-em-picos>

NAE/CSHNB realiza 8ª edição do Projeto Integrado de Recepção aos Calouros

<http://ufpi.br/ultimas-noticias-picos/32640-nae-cshnb-realiza-8-edicao-do-projeto-integrado-de-recepcao-aos-calouros>

Estão abertas as inscrições para seleção de bolsistas e voluntários para o grupo

PET Cidade, Saúde e Justiça de PICOS

<http://ufpi.br/ultimas-noticias-picos/32692-estao-abertas-as-inscricoes-para-selecao-de-bolsistas-e-voluntarios-para-o-grupo-pet-cidade-saude-e-justica-de-picos>



Núcleo de Assistência Estudantil realizará “Workshop Competências para Aprender”

<http://ufpi.br/ultimas-noticias-picos/32814-nucleo-de-assistencia-estudantil-realizara-workshop-competencias-para-aprender>

Biblioteca Setorial UFPI/Picos realiza Capacitação de Usuários

<http://ufpi.br/ultimas-noticias-picos/32959-biblioteca-setorial-ufpi-picos-realiza-capacitacao-de-usuarios>

VIII Semana do Curso de Ciências Biológicas (SEMBIO-CSHNB) acontecerá de 02 a 05 de setembro no CSHNB/UFPI

<http://ufpi.br/ultimas-noticias-picos/32987-viii-semana-do-curso-de-ciencias-biologicas-sembio-cshnb>

Campus de Picos realiza VIII Semana de Biologia

<http://ufpi.br/ultimas-noticias-picos/33157-campus-de-picos-realiza-viii-semana-de-biologia>

Lista de selecionados do Curso de Nivelamento em Português da UFPI/CSHNB

<http://ufpi.br/ultimas-noticias-picos/33230-inscricoes-aberta-para-o-curso-de-nivelamento-em-portugues-da-ufpi-cshnb>

Conselho do CSHNB realiza a sua centésima reunião

<http://ufpi.br/ultimas-noticias-picos/33309-conselho-universitario-do-cshnb-realiza-a-sua-centesima-reuniao>

Projeto Tempus promove extensão universitária em comunidades do Piauí e Ceará

<http://ufpi.br/ultimas-noticias-picos/33382-projeto-tempus-promove-extensao-universitaria-em-comunidades-do-piaui-e-ceara>

Abertas inscrições para o II Encontro de Medicina do Campus Senador Helvídio Nunes de Barros

<http://ufpi.br/ultimas-noticias-picos/33408-abertas-inscricoes-para-ii-encontro-de-medicina-do-campus-senador-helvidio-nunes-de-barros>

Campus de Picos agora integra o serviço global de rede sem fio Eduroam

<http://ufpi.br/ultimas-noticias-picos/33402-campus-de-picos-agora-integra-o-servico-global-de-rede-sem-fio-eduroam>

CSHNB promove ações do Setembro Amarelo



<http://ufpi.br/ultimas-noticias-picos/33588-campus-de-picos-promove-acoes-do-setembro-amarelo>

Campus da UFPI em Picos realiza pesquisa online sobre Latex, ferramenta de edição com fórmulas

<http://ufpi.br/ultimas-noticias-picos/33603-campus-da-ufpi-em-picos-realiza-pesquisa-online-sobre-latex-ferramenta-de-edicao-com-formulas>

II Encontro de Medicina do CSHNB discute o uso de tecnologias na saúde no Sertão do Piauí

<https://www.ufpi.br/ultimas-noticias-picos/33755-ii-encontro-de-medicina-do-cshnb-discute-o-uso-de-tecnologias-na-saude-no-sertao-do-piaui>

Programa de Educação Tutorial (PET) Cidade, Saúde e Justiça do CSHNB realizará I Mostra Científica e Cultural

<https://www.ufpi.br/ultimas-noticias-picos/33801-programa-de-educacao-tutorial-cidade-saude-e-justica-i-mostra-cientifica-e-cultural-do-pet-no-campus-de-picos>

Acadêmicos de Pedagogia e História do CSHNB participam do VI CONEDU em Fortaleza - CE

<https://www.ufpi.br/ultimas-noticias-picos/33802-campus-de-picos-envia-academicos-de-pedagogia-e-historia-ao-vi-conedu-em-fortaleza-ce>

Evento apresenta às crianças conteúdos de Anatomia e Histologia de maneira lúdica no CSHNB

<https://www.ufpi.br/ultimas-noticias-picos/33885-evento-apresenta-as-criancas-da-rede-publica-de-ensino-conteudos-de-anatomia-e-histologia-de-maneira-ludica-no-campus-da-ufpi-em-picos>

Estão abertas as inscrições para o IV SNAE - Seminário Nacional de Administração Educacional

<https://www.ufpi.br/ultimas-noticias-picos/33895-estao-abertas-as-inscricoes-para-o-iv-snae-seminario-nacional-de-administracao-educacional>

Servidores do CSHNB participam de ação de extensão sobre saúde mental e sono

<https://www.ufpi.br/ultimas-noticias-picos/34052-servidores-do-cshnb-participam-de-acao-de-extensao-sobre-saude-mental-e-sono>



Estudantes do Campus de Picos participam de aula de campo em Ipiranga do Piauí

<https://www.ufpi.br/ultimas-noticias-picos/34079-estudantes-do-campus-de-picos-participam-de-aula-de-campo-em-ipuranga-do-piaui-sobre-o-ludico-no-ensino-de-matematica-2>

NOTA DE PESAR: Raimundo Neto

<https://www.ufpi.br/ultimas-noticias-picos/34281-nota-de-pesar-raimundo-neto>

Biblioteca do Campus de Picos participa da “Campanha do Perdão”

<https://www.ufpi.br/ultimas-noticias-picos/34373-biblioteca-do-campus-de-picos-participa-da-campanha-do-perdao>

Convivência com animais em situação de abandono é tema de ciclo de palestras no Campus de Picos

<https://www.ufpi.br/ultimas-noticias-picos/34424-convivencia-com-animais-em-situacao-de-abandono-e-tema-de-ciclo-de-palestras-no-campus-de-picos>

Campus de Picos realiza a I Semana Interna de Prevenção de Acidentes de Trabalho

<http://ufpi.br/ultimas-noticias-picos/34549-campus-de-picos-realiza-a-i-semana-interna-de-prevencao-de-acidentes-de-trabalho>

Biblioteca Setorial UFPI/Picos realiza mudança do seu sistema de gestão

<https://www.ufpi.br/ultimas-noticias-picos/34657-biblioteca-setorial-ufpi-picos-esta-na-fase-de-mudanca-do-seu-sistema-de-gestao>

Matérias encaminhadas para publicação no site geral da UFPI

Projeto “Formação de Leitores na Universidade” promove ação de incentivo à leitura no Campus de Picos

<https://www.ufpi.br/ultimas-noticias-ufpi/34681-projeto-formacao-de-leitores-na-universidade-promove-acao-de-incentivo-a-leitura-no-campus-de-picos>

Com exposição de trabalhos, estudantes de Pedagogia finalizam processo pedagógico no Campus em Picos

<http://ufpi.br/ultimas-noticias-ufpi/34617-com-exposicao-de-trabalhos-estudantes-de-pedagogia-finalizam-processo-pedagogico-no-campus-em-picos>



Picos: evento apresenta às crianças da rede pública de ensino conteúdos de Anatomia e Histologia de maneira lúdica

<http://ufpi.br/ultimas-noticias-ufpi/33879-evento-apresenta-as-criancas-da-rede-publica-de-ensino-conteudos-de-anatomia-e-histologia-de-maneira-ludica-no-campus-da-ufpi-em-picos>

Biblioteca Setorial UFPI/Picos realiza mudança do seu sistema de gestão

<https://www.ufpi.br/ultimas-noticias-ufpi/34657-biblioteca-setorial-ufpi-picos-esta-na-fase-de-mudanca-do-seu-sistema-de-gestao>

Campus de Picos realiza a I Semana Interna de Prevenção de Acidentes de Trabalho

<http://ufpi.br/ultimas-noticias-ufpi/34549-campus-de-picos-realiza-a-i-semana-interna-de-prevencao-de-acidentes-de-trabalho>

CSHNB: alunos do Curso de Medicina desenvolvem ações no Batalhão da Polícia Militar de Picos

<http://ufpi.br/ultimas-noticias-ufpi/34495-cshnb-alunos-do-curso-de-medicina-desenvolvem-acoes-no-batalhao-da-policia-militar-de-picos>

Convivência com animais em situação de abandono é tema de ciclo de palestras no Campus de Picos

<http://ufpi.br/ultimas-noticias-ufpi/34436-convivencia-com-animais-em-situacao-de-abandono-e-tema-de-ciclo-de-palestras-no-campus-de-picos>

Biblioteca Setorial da UFPI em Picos recebe alunos de Ensino Médio em visita guiada

<http://ufpi.br/ultimas-noticias-ufpi/34193-biblioteca-setorial-da-ufpi-em-picos-recebe-alunos-de-ensino-medio-em-visita-guiada>

Professora do Campus de Picos apresenta trabalhos em congresso internacional

<http://ufpi.br/ultimas-noticias-picos/34142-professora-do-campus-de-picos-apresenta-trabalhos-em-congresso-internacional>

Campus de Picos realiza IV Seminário Nacional de Administração Educacional – SNAE

<http://ufpi.br/ultimas-noticias-ufpi/33994-campus-de-picos-realiza-iv-seminario-nacional-de-administracao>

Editais publicados no site local



- 25/11/19 [Edital de Seleção de Monitores Remunerados e não Remunerados do Curso de Licenciatura em Pedagogia](#)
- 07/11/19 [Homologação das chapas inscritas no processo eleitoral de Coordenador e Subcoordenador do curso de Licenciatura em Ciências Biológicas da UFPI/CSHNB](#)
- 31/10/19 [Edital para Eleição de Coordenador e Subcoordenador do Curso de Licenciatura em Ciências Biológicas da UFPI/CSHNB](#)
- 30/09/19 [Resultado final da Seleção de Docentes para Projeto de Formação do Programa de Educação pelo Trabalho para a Saúde: PET - Saúde/ Interprofissionalidade - 2018/2019](#)
- 18/09/19 [Edital de Seleção de Docentes para Projeto de Formação do Programa de Educação pelo Trabalho para a Saúde: PET-Saúde/Interprofissionalidade](#)
- 28/08/19 [Resultado final do edital de Remoção Interna de Docente de Ciências Biológicas \(CSHNB\)](#)
- 23/08/19 [Resultado da classificação de remoção de docente do Curso de Ciências Biológicas \(CSHNB\)](#)
- 21/08/19 [Homologação das inscrições do Edital de Remoção do Curso de Ciências Biológicas \(CSHNB\)](#)
- 13/08/19 [Edital de Remoção Interna do Curso de Ciências Biológicas do Campus de Picos](#)
- 08/08/19 [Resultado final da Seleção de Docentes para Projeto de Formação do Programa de Educação pelo Trabalho para a Saúde: PET - Saúde/ Interprofissionalidade - 2018/2019](#)
- 30/07/19 [Edital de Seleção de Docentes para Projeto de Formação do Programa de Educação pelo Trabalho para a Saúde: PET - Saúde/ Interprofissionalidade - 2018/2019](#)



Vídeos produzidos durante o segundo semestre de 2019



Vídeo sobre a realização do II ENMED no CSHNB



Vídeo com o acadêmico de Medicina, Emanuel Cordeiro sobre as inscrições para o Vídeo com o acadêmico de Medicina, Emanuel Cordeiro



Vídeo sobre o Projeto de Extensão, Tempus.



Vídeo sobre encontros para a construção dos PDI / PDU do Campus.



Vídeo sobre Auto avaliação realizada pela CPA no SIGAA.



Vídeo sobre ação do Anatokids no Projeto de Extensão Popmorf.



Workshop sobre competências para aprender promovido Núcleo de Assistência Estudantil – NAE).



Vídeo com chamada para as inscrições no I SIUFPI.



Vídeo sobre atividades desenvolvidas durante o I SIUFPI no CSHNB.



Vídeo sobre a realização do I SIUFPI no CSHNB.



Vídeo sobre atividades desenvolvidas durante o I SIUFPI no CSHNB.



Site desenvolvido para o II Enmed



Site WIX (gratuito) desenvolvido como plataforma de conteúdos relacionados ao II ENMED.

Mídias Sociais de eventos gerenciadas



Fanpage do IIENMED



Instagram do II ENMED CSHNB



Instagram do I SIUFPI no



Roteiros de Cerimoniais

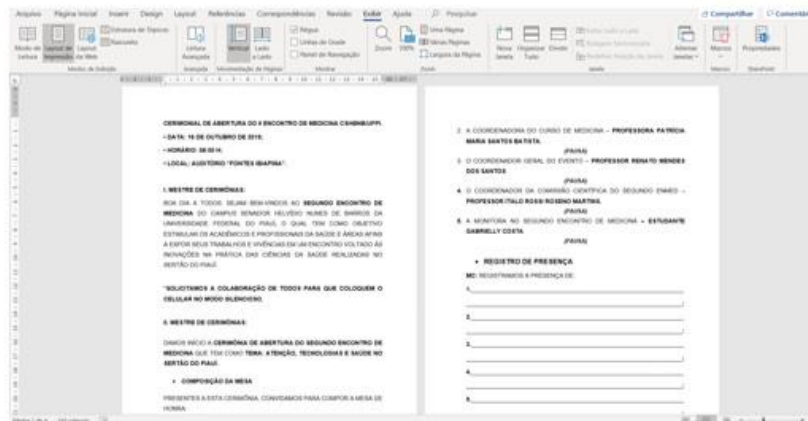

Produção de Roteiro do Cerimonial de Abertura do II ENMED no CSHNB.



Produção de Roteiro do Cerimonial da Cerimônia do Jaleco.



Produção e atualização dos contatos com a imprensa.

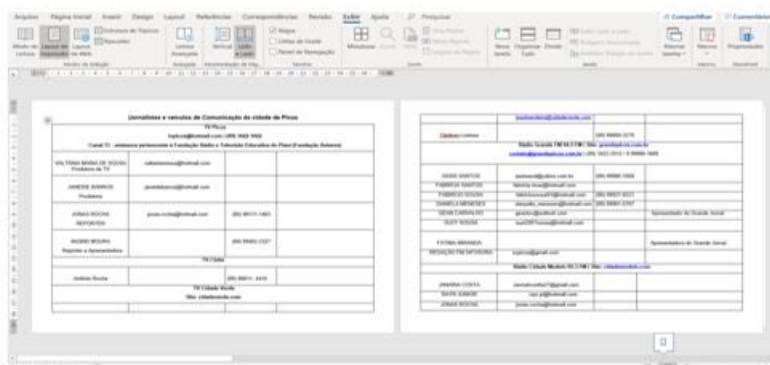

Produção e atualização dos contatos da imprensa local (rádio, TV, jornal, site)

AÇÕES PLANEJADAS E NÃO REALIZADAS EM 2019

AÇÕES NÃO REALIZADAS	JUSTIFICATIVA
<ul style="list-style-type: none"> ➤ Auxiliar na produção do calendário de eventos vendo junto a cada professor do curso os eventos que eles gostariam de organizar durante o ano para que sejam organizados os planos de ações e repassar das informações para a direção além de cerimonial de eventos institucionais presentes no curso de Medicina (Cerimônia do Jaleco; Encontro de Medicina); ➤ Articular as visitas dos alunos da Medicina a espaços públicos como, Centro de Zoonose, Postos de Saúde, conforme a necessidade do professor demandante; ➤ Organizar manual de cerimonial, de relacionamento com a mídia; 	<ul style="list-style-type: none"> ➤ Como a colaboração técnica foi iniciada no segundo semestre de 2019 algumas das demandas já estavam em andamento ou em stand by.

PROPOSTA DE TRABALHO PARA 2020



OBJETIVOS E METAS PARA 2020	ESTRATÉGIAS
<ul style="list-style-type: none">➤ Melhorar a comunicação interna e externa no campus.➤ Ampliar as divulgações do campus por meio de comunicação.➤ Estabelecer um fluxo de produção, levantando as necessidades do campus, voltadas para o ensino e extensão.➤ Criar e manter atualizado sistema com contatos da empresa local e estadual bem como implementar novos produtos de comunicação;➤ Produção bimestral de quatro Informativos (impressos) e mensalmente produção e envio de Newsletter.	<ul style="list-style-type: none">➤ Articular momentos com a imprensa local para estreitar laços tomando como referência datas-chaves, exemplo: 01 de junho (Dia da Imprensa); 07 de novembro (Dia do Radialista); 07 de Abril (Dia do Jornalista).➤ Informar ao público interno sobre o serviço disponibilizado pela “setor de comunicação” no campus.➤ Pesquisar junto aos representantes dos cursos ofertados no campus projetos de extensão e eventos desenvolvidos para divulgar e dar visibilidade a tais ações.➤ Organizar notícias mais relevantes publicadas no site para a construção do Informativo e Newsletter.

1.16. Núcleo de Assistência Estudantil

SETOR: NÚCLEO DE ASSISTÊNCIA ESTUDANTIL

SERVIDORES LOTADOS NO SETOR:

ANA VIRGÍNIA NOGUEIRA DE CASTRO FEITOSA – DENTISTA

ANNA KATARINE FERREIRA LIMA NEIVA – ASSISTENTE SOCIAL

KARINA CARDOSO DE SOUSA – ASSISTENTE SOCIAL

ELISIENE BORGES LEAL – PEDAGOGA

IZABELLY MARIA COSTA DO NASCIMENTO – PSICÓLOGA*

OTATIANA DE SOUSA FRANCO – ASSISTENTE ADMINISTRATIVO

ELLAINÉ SANTANA DE OLIVEIRA - NUTRICIONISTA

SINTIA ANDREA BARBOSA GOMES – NUTRICIONISTA

*Servidora em afastamento para tratamento de saúde desde agosto até setembro de 2019. De licença maternidade a partir de outubro de 2019 até a presente data.

RESPONSÁVEL PELO SETOR: ANNA KATARINE FERREIRA LIMA NEIVA

ATRIBUIÇÕES DO SETOR: Promover ações afirmativas de acesso e inclusão social que buscam garantir a igualdade de oportunidades aos estudantes, através da promoção das condições



básicas para sua permanência na instituição. Por meio da PRAEC/NAE, a UFPI oferece aos seus alunos(as) uma rede de apoio acadêmico e social importante para a sua formação pessoal e profissional por meio dos subsetores que o compõem, a saber: Serviço Social; Serviço Pedagógico, Serviço Psicológico; Serviço Odontológico; Restaurante Universitário. A gestão administrativa do NAE é compartilhada entre a Pró-Reitoria de Assuntos Estudantis e Comunitários e as Diretorias de cada Campus, não perdendo de vista as diretrizes e as linhas de atuação estabelecidas no decreto nº7234/2010 – PNAES.

RESUMO ATIVIDADES REALIZADAS (2019)	2019 (DADOS ALCANÇADOS)	PROPOSTA DE TRABALHO 2020
Projeto Integrado de Recepção aos calouros	Dois (02) Ciclos de Atividade de Recepção aos Estudantes Calouros(as): Um (01) em cada semestre, 7 ^a e 8 ^a edições. Datas: 26 e 27 de Fevereiro 13 e 14 de Agosto	Projeto Integrado de Recepção aos calouros – 9 ^a e 10 ^a Edições
Campanha de Doação de Sangue	Atividade em parceria com o HEMOPI-Picos Data: 26 e 27 de Fevereiro Média de 100 doadores de sangue	Promover ações de responsabilidade social que conectam a Universidade com o contexto em que está inserida
Seleção de Estudantes para os Programas de Assistência Estudantil	*Uma (01) seleção para BINCS – Edital N°04/2019 *Uma (01) seleção para Bolsa de Apoio Estudantil – BAE: Edital N° 09/2019 *Seleções mensais para ITA, APEC e AUXÍLIO CRECHE (fluxo contínuo): Edital N° 10/2019 *Uma (01) seleção para BIASE: Edital N°12/2019	Seleção de Novos Bolsistas para os Programas de Assistência Estudantil em conformidade com as orientações da PNAES.



	*Duas (02) seleções para REU: Edital N° 02 e 14/2019	
Acompanhamento dos bolsistas da assistência estudantil – BAE;	QUANTIDADE DE BOLSA DE APOIO ESTUDANTIL: <ul style="list-style-type: none">▪ Janeiro: 532 bolsistas – Custo total: R\$ 212.800,00▪ Fevereiro: 529 bolsistas – Custo total: R\$ 211.600,00▪ Março: 532 bolsistas – Custo total: R\$212.800,00▪ Abril: 511 bolsistas – Custo total: R\$204.400,00▪ Maio: 505 bolsistas – Custo total: R\$202.000,00▪ Junho: 498 bolsistas – Custo total: R\$199.200,00▪ Julho: 498 bolsistas – Custo total: R\$ 199.200,00▪ Agosto: 401 bolsistas – Custo total: R\$ 160.400,00▪ Setembro: 406 bolsistas Custo total: R\$ 162.400,00▪ Outubro: 400 bolsistas – Custo total: R\$ 160.000,00▪ Novembro: 431 bolsistas – Custo total: R\$ 172.400,00• Dezembro: 378 bolsistas – Custo Total: R\$ 151.200,00 TOTAL: 5.621 bolsas – Custo total: R\$2.248.400,00 TOTAL ACUMULADO DE BENEFICIADOS – 617 discentes	Continuidade do acompanhamento dos bolsistas da Bolsa de Apoio Estudantil (BAE).
Análise mensal de processos da Assistência Estudantil – APEC	QUANTIDADE DE APOIO À PARTICIPAÇÃO EM EVENTOS CIENTÍFICOS:	Análise mensal de processos da Assistência Estudantil – APEC



MINISTÉRIO DA EDUCAÇÃO
UNIVERSIDADE FEDERAL DO PIAUÍ
CAMPUS UNIVERSITÁRIO SENADOR HELVÍDIO N. DE BARROS

Rua Cícero Duarte, nº. 905 - Bairro Junco-64.607-670-Picos-PI.
Fone: (89) 3422-4200/3422-4389



MENSAL (FLUXO CONTÍNUO).	<ul style="list-style-type: none">▪ Janeiro: 07 bolsistas – Custo total: R\$ 3.600,00▪ Fevereiro: 02 bolsistas – Custo total: R\$ 1.600,00▪ Março: 02 bolsistas – Custo total: R\$ 1.600,00▪ Abril: 02 bolsistas – Custo total: R\$ 1.600,00▪ Maio: Não houve pagamento.▪ Junho: 04 bolsistas – Custo total: R\$ 2.400,00▪ Julho: 06 bolsistas – Custo total: R\$ 2.400,00▪ Agosto: 08 bolsistas – Custo total: R\$ 3.200,00▪ Setembro: 04 bolsistas – Custo total: R\$ 2.800,00▪ Outubro: 04 bolsistas – Custo total: R\$ 3.200,00▪ Novembro: 03 bolsistas – Custo total: R\$ 2.400,00▪ Dezembro: 19 bolsistas – Custo total: R\$9.600,00 <p>TOTAL: 61 bolsas – Custo total: R\$ 34.400,00</p> <p>TOTAL ACUMULADO/2019: 49 discentes</p>	MENSAL (FLUXO CONTÍNUO).
Seleção e acompanhamento da Bolsa de Inclusão Social (BINCS).	QUANTIDADE DE BOLSISTAS BINCS: <ul style="list-style-type: none">▪ Janeiro: 01 bolsista – Custo total: R\$ 400,00▪ Fevereiro: 01 bolsista – Custo total: R\$ 400,00▪ Março: 01 bolsista – Custo total: R\$ 400,00▪ Abril: 01 bolsista – Custo total: R\$ 400,00▪ Maio: 01 bolsista – Custo total: R\$ 400,00	Seleção e acompanhamento de Novos Bolsistas da BINCS.



MINISTÉRIO DA EDUCAÇÃO
UNIVERSIDADE FEDERAL DO PIAUÍ
CAMPUS UNIVERSITÁRIO SENADOR HELVÍDIO N. DE BARROS

Rua Cícero Duarte, nº. 905 - Bairro Junco-64.607-670-Picos-PI.
Fone: (89) 3422-4200/3422-4389



	<ul style="list-style-type: none">▪ Junho: 01 bolsista – Custo total: R\$ 400,00▪ Julho: 01 bolsista – Custo total: R\$ 400,00▪ Agosto: 01 bolsista – Custo total: R\$ 400,00▪ Setembro: 01 bolsista – Custo total: R\$ 400,00▪ Outubro: 01 bolsista – Custo total: R\$ 400,00▪ Novembro: 03 bolsistas – Custo total: R\$ 1.200,00▪ Dezembro: 03 bolsistas – Custo total: R\$ 1.200,00 <p>TOTAL: 16 bolsas – Custo total: R\$ 6.400,00</p> <p>TOTAL ACUMULADO/2019: 03 discentes</p>	
Análise mensal de processos de solicitação do programa de Isenção da Taxa de Alimentação (ITA).	<p>QUANTIDADE DE ISENÇÃO DE TAXA DE ALIMENTAÇÃO:</p> <ul style="list-style-type: none">▪ Janeiro: 38 beneficiários▪ Fevereiro: 38 beneficiários▪ Março: 40 beneficiários▪ Abril: 41 beneficiários▪ Maio: 41 beneficiários▪ Junho: 41 beneficiários▪ Julho: 41 beneficiários▪ Agosto: 64 beneficiários▪ Setembro: 65 beneficiários▪ Outubro: 66 beneficiários▪ Novembro: 66 beneficiários▪ Dezembro: 66 beneficiários <p>TOTAL ACUMULADO 2019: 77 beneficiários</p>	Análise mensal de processos de solicitação do programa de Isenção da Taxa de Alimentação (ITA).
Acompanhamento do Programa Residência Universitária (REU)	<p>QUANTIDADE DE MORADORES DA RESIDÊNCIA UNIVERSITÁRIA:</p> <ul style="list-style-type: none">▪ Janeiro: 48 residentes	Acompanhamento do Programa Residência Universitária (REU)



	<ul style="list-style-type: none">▪ Fevereiro: 49 residentes▪ Março: 57 residentes▪ Abril: 57 residentes▪ Maio: 64 residentes▪ Junho: 64 residentes▪ Julho: 64 residentes▪ Agosto: 63 residentes▪ Setembro: 52 residentes▪ Outubro: 60 residentes▪ Novembro: 62 residentes▪ Dezembro: 62 residentes TOTAL ACUMULADO 2019: 88 residentes	
Supervisão das acomodações da Residência Universitária (REU);	Uma (01) vistoria técnica Data: 13/03/2019 Objetivo: Averiguar as condições das acomodações (pessoais e coletivas) dos residentes para emissão de relatório solicitando as melhorias necessárias aos espaços visando promoção do bem-estar físico, social e psíquico dos residentes. Um (01) relatório técnico encaminhado para Direção Geral;	Supervisão das acomodações da Residência Universitária (REU);
Acompanhamento dos bolsistas da assistência estudantil – AC;	QUANTIDADE DE AUXÍLIO CRECHE: <ul style="list-style-type: none">▪ Janeiro: 12 bolsas – Custo total: R\$4.800,00▪ Fevereiro: 11 bolsas – Custo total: R\$4.400,00▪ Março: 12 bolsas – Custo total: R\$4.800,00▪ Abril: 09 bolsas – Custo total: R\$3.600,00▪ Maio: 09 bolsas – Custo total: R\$3.600,00	Continuidade do acompanhamento dos bolsistas do Auxílio-creche (AC).



	<ul style="list-style-type: none">▪ Junho: 09 bolsas – Custo total: R\$3.600,00▪ Julho: 13 bolsas – Custo total: R\$5.200,00▪ Agosto: 13 bolsas – Custo total: R\$5.200,00▪ Setembro: 13 bolsas – Custo total: R\$5.200,00▪ Outubro: 12 bolsas – Custo total: R\$4.800,00▪ Novembro: 13 bolsas – Custo total: R\$5.200,00▪ Dezembro: 14 bolsas – Custo total: R\$5.600,00 <p>TOTAL: 140 bolsas– Custo total: R\$56.000,00</p> <p>TOTAL ACUMULADO/2019: 19 discentes</p>	
Seleção e Acompanhamento dos bolsistas da assistência estudantil – BIASE;	<p>QUANTIDADE DE BOLSA DE INCENTIVO ÀS ATIVIDADES SOCIOCULTURAIS E ESPORTIVAS:</p> <ul style="list-style-type: none">▪ Janeiro: 18 bolsas – Custo total: R\$7.200,00▪ Fevereiro: 18 bolsas – Custo total: R\$7.200,00▪ Março: 16 bolsas – Custo total: R\$6.400,00▪ Abril: 14 bolsas – Custo total: R\$5.600,00▪ Maio, Junho e Julho: Não houve pagamento (edital foi encerrado e aberto novo processo de seleção)▪ Agosto: 15 bolsistas – Custo total: R\$6.000,00▪ Setembro: 15 bolsistas – Custo total: R\$6.000,00	Continuidade do acompanhamento dos bolsistas do BIASE e seleção de novos estudantes.



MINISTÉRIO DA EDUCAÇÃO
UNIVERSIDADE FEDERAL DO PIAUÍ
CAMPUS UNIVERSITÁRIO SENADOR HELVÍDIO N. DE BARROS

Rua Cícero Duarte, nº. 905 - Bairro Junco-64.607-670-Picos-PI.
Fone: (89) 3422-4200/3422-4389



	<ul style="list-style-type: none">▪ Outubro: 15 bolsistas – Custo total: R\$6.000,00▪ Novembro: 15 bolsistas – Custo total: R\$6.000,00▪ Dezembro: 16 bolsistas – Custo total: R\$6.400,00 <p>TOTAL: 142 bolsas – Custo total: R\$ 56.800,00 TOTAL ACUMULADO/2019: 39 discentes</p>	
Reuniões de Integração com os novos bolsistas (BAE)	02 Reuniões com Bolsistas da BAE, em conformidade com as convocações: Datas: 09/09; 06/11.	Promoção de reunião de integração com os novos bolsistas da BAE 2020
Reuniões com beneficiários (as) do programa Residência Universitária	Reuniões com o objetivo de: promover acolhida de novos residentes; acolher as demandas dos (as) estudantes vinculados (as) ao programa; entregar bens e/ou materiais de uso coletivo; orientar e prestar informações gerais. Total de reuniões: 09	Acompanhar a permanência dos(as) estudantes vinculados(as) à Residência Universitária, garantindo a qualidade de vida dos(as) beneficiários(as) do programa
Atividades de acompanhamento ao Programa Residência Universitária	Quantidade: 03 *Atividade alusiva à Semana Mundial do Sono promovida pelo Prof. Renato Mendes em parceria com o NAE – Data: 12/03. * Palestra da Vigilância Epidemiológica e Sanitária em parceria com a Sec. de Saúde de Picos e HRJL– Data: 01/04 *Palestra “Comunicação não-violenta” ministrada pela psicóloga Amanda Brito – Data: 12/04.	Acompanhar o Programa através da promoção de atividade de integração entre os moradores/as
Acompanhamento ao processo eleitoral do	Dar suporte à Comissão Eleitoral constituída em Assembleia de	Acompanhamento ao processo eleitoral do



Conselho de Moradores da REU	Moradores de forma que o processo eleitoral siga as normas previstas em Estatuto.	Conselho de Moradores da REU
Reunião de Capacitação do Conselho de Moradores da Residência Universitária-REU	Diálogo e orientações sobre as responsabilidades e atribuições do Conselho de Moradores da Residência Universitária – REU. Total de reuniões: 1 Data: 04 de Dezembro	Instrumentalizar os Conselheiros para o exercício de suas competências, discutir as diretrizes e princípios da PNAES, fortalecer a atuação do Conselho como elemento catalisador da participação e organização dos moradores e discutir permanentemente questões relativas à REU, de forma a dar os devidos encaminhamento nas soluções das problemáticas e realizar avaliação periódica do Programa
PRAEC Itinerante	Com o objetivo de promover o diálogo sobre as atividades da assistência estudantil na UFPI, levantando demandas, construindo conjuntamente possibilidades, bem como partilhando ideias para o aprimoramento dos trabalhos, realizou-se visita técnica pela PRAEC ao Campus de Picos. Os representantes da PRAEC presentes foram: coordenadores da CACOM e NAU e a assistente social responsável pela Divisão de Gestão e Avaliação (DGA). Data: 02 e 03 de Setembro.	Acolher ações que promovam a permanente aproximação entre a PRAEC e o NAE/CSHNB



MINISTÉRIO DA EDUCAÇÃO
UNIVERSIDADE FEDERAL DO PIAUÍ
CAMPUS UNIVERSITÁRIO SENADOR HELVÍDIO N. DE BARROS

Rua Cícero Duarte, nº. 905 - Bairro Junco-64.607-670-Picos-PI.
Fone: (89) 3422-4200/3422-4389



Comprovação de vínculo dos(as) beneficiários(as) da Assistência Estudantil	Dois (02) ciclos comprovação de vínculo com a UFPI. Em 2019.1 procedemos com 621 análises de históricos escolares Em 2019.2 procedemos com 587 análises de históricos escolares	Acompanhar o rendimento acadêmico de todos os(as) beneficiários(as) da PRAEC.
Capacitação para Avaliação Socioeconômica do SISU	A capacitação teve como objetivo instrumentalizar a equipe de Assistentes Sociais da UFPI acerca dos critérios previstos em edital e sobre o manuseio do Sistema SISU de avaliação. Data: 18 de Janeiro Local: UFPI/Teresina-PI	Aprimorar o Sistema de Avaliação e reavaliar os documentos obrigatórios previstos em Edital.
Encontro dos pedagogos	Reunião técnica para alinhar ações e compartilhar experiências referentes a nossa práxis. Na ocasião, a servidora do SEPE - CSHNB ministrou a oficina “Gestão do tempo e os sabotadores do crescimento”. Data: 24 a 26 de Abril Local: UFPI/Teresina-PI	Participar de encontros, congressos, oficinas e cursos na UFPI e/ou em outras instituições para agregar conhecimentos a fim de manter um atendimento de qualidade.
II Encontro das Assistentes Sociais da UFPI	Com o tema “Integração como base para o desenvolvimento da assistência estudantil na UFPI”, a atividade teve como objetivo de refletir sobre as ações	Participar de encontros, congressos, oficinas e cursos na UFPI e/ou em outras instituições para agregar conhecimentos a



	<p>desenvolvidas, delineando, assim, a execução das atividades intercampi para o ano de 2020.</p> <p>Data: 28 e 29 de Novembro</p> <p>Local: UFPI/Teresina-PI</p>	<p>fim de manter um atendimento de qualidade.</p>
<p>Participação da Equipe Técnica em atividades extras</p>	<ul style="list-style-type: none">▪ I Encontro Pedagógico do CSHNB/UFPI – A contribuição do NAE na permanência e êxito dos estudantes na graduação Data: 19 e 21 de Fevereiro Responsável: equipe técnica ▪ Seminário de Introdução ao Curso de História – Socialização dos Serviços e Benefícios da Assistência Estudantil Data: 28 de Fevereiro Responsável: equipe técnica ▪ II Feira das profissões - Participação em mesa redonda apresentando a política de assistência estudantil na UFPI Data: 04 de Setembro de 2019 Responsável: Elisiene Borges Leal	<p>Colaborar nas atividades socioeducativas/culturais do campus.</p>
<p>Workshop Competências para Aprender</p>	<p>Palestras e oficinas tendo como foco: Comunicação de alta performance; Manejo da ansiedade; e Saúde emocional na universidade.</p> <p>Data: 03,04 e 05 de Setembro</p>	<p>Promover atividades educativas que cooperem para o sucesso acadêmico dos(as) estudantes.</p>



Setembro Amarelo – De Mãos Dadas Pela Vida	<p>Atividade integrada das IES de Picos, a saber: UFPI, IFPI e Faculdade Raimundo Sá.</p> <p>A Programação contou com a Caminhada pela Vida, apresentações culturais, 04 palestras e promoção de uma atividade física.</p> <p>Data: 23 a 27 de Setembro</p> <p>Local: Praça Josino Ferreira e nas IES citadas</p>	Desenvolver ações de caráter continuado sobre Saúde Mental
Organização dos Jogos Universitários 2019	<p>290 estudantes inscritos(as).</p> <p>Realização de uma solenidade de abertura,</p> <p>Um congresso técnico,</p> <p>Visitas técnicas para firmar parcerias com outras instituições;</p> <p>Três (3) reuniões com a comissão de organização dos JUFPI.</p> <p>Jogos nas modalidades: corrida 5km, futsal, natação, handebol, vôlei de praia, vôlei de quadra e basquete.</p> <p>Data: 21 a 28 de Outubro</p> <p>Responsável: Elisiene Borges Leal</p>	Apoiar atividades de promoção a saúde e elevação da qualidade de vida e bem estar dos(as) estudantes da UFPI
I SIUFPI	Participação da Comissão Organizadora do I SIUFPI	Apoiar atividades que fortaleçam a integração



	<p>Articulação do VI SEMAE integrado ao SIUFPI e pela decoração do evento</p> <p>Responsável: Anna Katarine Ferreira Lima Neiva</p> <p>Data: 19 a 22 de Novembro</p>	Ensino, Pesquisa, Extensão e Assistência Estudantil
VI SEMAE	<p>Promoção do VI Seminário de Assistência Estudantil, integrado ao SIUFPI.</p> <p>A programação contou com uma mesa redonda, uma mesa integradora, dois minicursos, dois grupos de discussão e um cine debate.</p> <p>Data: 19 a 22 de Novembro</p>	Realização do VII SEMAE
Participação em Comissão de Avaliação Socioeconômica do Sistema de Seleção Unificado (SISU)	<p>Prestar suporte técnico no que se refere à avaliação dos documentos atinentes à condição socioeconômica do estudante.</p> <p>Quantidade de chamadas: 04</p> <p>Servidoras: Anna Katarine Ferreira Lima Neiva e Karina Cardoso de Sousa</p>	Permanência na Comissão de Avaliação Socioeconômica
Participação na Comissão Validação de Autodeclaração Étnico-racial	<p>Identificação dos ingressantes negros, destinatários da política de cotas.</p> <p>Quantidade de chamadas: 05</p> <p>Servidoras: Elisiene Borges Leal e Anna Katarine F. L. Neiva</p>	Contribuir no processo de validação das inscrições dos candidatos cotistas a fim de garantir equidade à sociedade brasileira.
Projeto Natal e Amizade	Participação no projeto Natal e Amizade.	Promover e participar de atividades socioculturais no campus.



	<p>Servidoras: Karina Cardoso de Sousa e Elisiene Borges Leal</p> <p>O projeto contou com apresentações de canto e poesia integrado a ação social que teve como finalidade arrecadar e distribuir brinquedos para crianças do Bairro Parque de Exposição-Picos-PI.</p> <p>Data: 26 de Novembro</p> <p>Local: UFPI</p>	
Supervisão de Estágio no Serviço Pedagógico-NAE	<p>Dois (02) estagiários de Administração – 120 horas cada</p> <p>Data: 1º Semestre</p> <p>Data: 02/09/2019 à 14/10/2019</p>	<p>Acolher e supervisionar acadêmicos(as) em fase de estágio desde que suas áreas de estudos estejam relacionadas as demandas do NAE-SEPE.</p>
Supervisão de projeto do BIASE em conjunto com docente Juscelino Francisco do Nascimento do curso de Letras.	<p>Dois bolsistas supervisionados no projeto Formação de Leitores na Universidade pelo BIASE.</p> <p>Responsável: Karina Cardoso de Sousa</p> <p>Data: Setembro a Dezembro de 2019</p>	<p>Promover atividades socioculturais que beneficiem os estudantes na sua formação acadêmica e profissional.</p>
Atendimentos pedagógicos	<p>Média de 300 atendimentos (Planejamento de estudos, orientação educacional, emissão/recebimento de documentos, encaminhamentos, informação sobre benefícios e serviços da PRAEC).</p>	<p>Atender e orientar as demandas de competências do setor e prestar encaminhamentos aos demais setores.</p>
Atendimento Social Individualizado	<p>Média de 800 atendimentos referentes à seleção da BAE, REU, ITA mensal, APEC mensal, BIASE, BINCS, AC e demandas diversas relacionadas aos programas ou outras situações (Ex: aconselhamento/orientação, encaminhamentos).</p>	<p>Atendimento Social Individualizado a 100% da demanda.</p>



	<i>*No ano de 2019 os estudantes da Licenciatura em Educação do Campo tiveram acesso formalizado aos benefícios da Assistência Estudantil, com exceção do Programa Residência Universitária.</i>	
Atendimento Psicológico	Não houve.	Aquisição de mais um código de vaga para profissional de Psicologia
Atendimento Odontológico Dados equivalentes a 02/01/2019 a 20/12/2019	Atendimentos individualizados: Estudantes: 284 atendimentos. Professor(a): 48 atendimentos. Técnico(a) administrativo(a): 79 atendimentos. Dependente: 40 atendimentos. Funcionários(as) Terceirizados(as): 54 atendimentos. Total: 505 atendimentos. Gênero: Masculino: 228 Feminino: 277 Total: 505 Faixa etária: Menores de 17 anos: 22 De 17 a 30 anos: 310 Maiores de 31 anos: 173	Atendimento Odontológico Individualizado a 100% da demanda.



	<p>Total: 505</p> <p>Comparecimentos ao atendimento:</p> <p>Compareceram ao atendimento-total de atendimentos: 505</p> <p>Não compareceram ao atendimento: 88</p> <p>Total de agendamentos: 593</p> <p>Consultas:</p> <p>Primeira consulta-tratamento iniciado: 134</p> <p>Tratamento concluído: 107</p> <p>Consulta retorno: 277</p> <p>Consulta urgência: 35</p> <p>Procedimentos:</p> <p>Exame clínico: 418</p> <p>Radiografia: 145</p> <p>Restauração ionômero: 10</p> <p>Restauração amálgama: 20</p> <p>Restauração de resina: 284</p> <p>Restauração provisória: 21</p> <p>Remoção de tártaro: 166</p> <p>Profilaxia: 185</p> <p>Flúor: 180</p> <p>Exodontia: 11</p>	
--	--	--



	Remoção de pontos: 4 Drenagem de abscesso: 0 Instrução de higiene oral: 178 Abertura coronária+medicação: 16 Total: 1.638	
--	--	--

2. Coordenações

Atribuições:

- promover as medidas necessárias à constituição do Colegiado de Curso, na forma estabelecida no Regimento Geral da UFPI;
- convocar as reuniões do Colegiado de Curso e exercer sua presidência, cabendo-lhe o direito de voto, inclusive o de qualidade;
- representar o Colegiado junto aos órgãos da Universidade;
- executar e fazer cumprir as deliberações do Colegiado;
- cumprir as determinações dos órgãos superiores do Campus e da Universidade;
- superintender os trabalhos da Coordenação;
- comunicar à Diretoria do Campus quaisquer irregularidades e solicitar medidas para corrigi-las;
- aplicar ou propor pena disciplinar, na forma do Regimento Geral da universidade;
- acompanhar e avaliar a execução curricular;
- exercer a coordenação da matrícula no âmbito do Curso, em articulação com o órgão central de controle acadêmico;
- encaminhar à Diretoria do Centro as resoluções do Colegiado que dependam de aprovação superior;
- enviar, ao fim de cada período letivo, à Diretoria do Centro relatório sobre as atividades da Coordenação e do Colegiado;
- coordenar e fiscalizar as atividades do pessoal docente e administrativo, particularmente quanto à frequência e assiduidade, respondendo pelo desempenho global no âmbito do Departamento;
- fiscalizar a apuração da frequência, da assiduidade e do rendimento escolar dos alunos;
- elaborar a oferta de disciplinas.



2.1 Coordenação do Curso de Administração

A missão do Curso de Graduação em Administração do Campus Senador Helvidio Nunes de Barros da UFPI é disponibilizar aos egressos a formação profissional com visão ampla e percepção crítica da realidade, como também, uma educação integral de qualidade, ensejando a formação do cidadão preparado para viver plenamente sua cidadania. O curso possui matriz curricular composta por 09 (nove) blocos, equivalentes a 09 (nove) semestre letivos, que correspondem ao tempo mínimo de integralização curricular. A carga horária do curso é de 3.135 (três mil cento e trinta e cinco) horas-aula, distribuídas em 960 horas de formação básica, 1140 de formação profissional, 300h de estudos quantitativos, 315 horas de formação complementar, 300h de estágio obrigatório e 120h de atividades complementares.

2.1.2. VAGAS DISPONIBILIZADAS: 50 vagas para a 1ª entrada e 50 vagas para a 2ª entrada, totalizando 100

2.1.3. AVALIAÇÕES: O curso de Administração, no seu último ciclo avaliativo do ENADE, em 2018, obteve nota 3 (três), com a prova tendo sido resolvida por 68 estudantes concluintes. 3 em Conceito Preliminar do Curso (CPC), Conceito do Curso 4, em 2015 e Indicador de Diferença dentre os Desempenhos Observado e Esperado (IDD) 3 em 2018.

2.1.4. MONITORIAS

2019.1

CÓDIGO/ DISCIPLINAS	MONITORIA REMUNERADA	MONITORIA NÃO REMUNERADA	PROFESSOR ORIENTADOR
CHN0314 - ADMINISTRACAO FINANCEIRA ORCAMENTARIA II	01	-	Gerlane da Silva Sousa
CHN0323 - ADMINISTRACAO DE SISTEMA DE INFORMACAO I	-	01	Luzia Rodrigues de Macedo
CHN0313 - ADMINISTRACAO DE MARKETING II	01	-	Ivana Teresa da Rocha Martins Leal



MINISTÉRIO DA EDUCAÇÃO
UNIVERSIDADE FEDERAL DO PIAUÍ
CAMPUS UNIVERSITÁRIO SENADOR HELVÍDIO N. DE BARROS

Rua Cícero Duarte, nº. 905 - Bairro Junco-64.607-670-Picos-PI.
Fone: (89) 3422-4200/3422-4389



CHN0276 - ADMINISTRACAO COM PESSOAS II	-	01	Carolina Maria Furtado Matos
CHN0280 - COMUNICACOES ADMNISTRATIVAS	-	01	Luzia Rodrigues de Macedo
CHN0273 - ECONOMIA BRASILEIRA	-	01	Marcus Vinícius Amaral e Silva
CHN0338 - TOPICOS ESPECIAIS EM GESTAO COM PESSOAS	-	01	Cléverson Vasconcelos da Nóbrega
CHN0275 - INSTITUICOES DE DIREITO PUBLICO E PRIVADO	-	01	Glauber Jonny e Silva
CHN0264 - ELEMENTOS DE ECONOMIA	-	01	Marcus Vinícius Amaral e Silva
CHN0312 - ADMINISTRACAO FINANCEIRA ORCAMENTARIA I	-	01	Gerlane da Silva Sousa
CHN0315 - ADMINISTRACAO DE RECURSOS MATERIAIS E PATRIMONIAIS I	-	01	Luzia Rodrigues de Macedo
CHN0272 - CONTABILIDADE DE CUSTOS	01	-	Gerlane da Silva Sousa
CHN0316 - TEORIA DOS JOGOS	01	-	Marcus Vinícius Amaral e Silva
CHN0327 - ADMINISTRACAO DE SISTEMA DE INFORMACAO II	-	01	Luzia Rodrigues de Macedo
TOTAL	03	10	

2019.2



MINISTÉRIO DA EDUCAÇÃO
UNIVERSIDADE FEDERAL DO PIAUÍ
CAMPUS UNIVERSITÁRIO SENADOR HELVÍDIO N. DE BARROS

Rua Cícero Duarte, nº. 905 - Bairro Junco-64.607-670-Picos-PI.

Fone: (89) 3422-4200/3422-4389



CÓDIGO/ DISCIPLINAS	MONITORIA REMUNERADA	MONITORIA NÃO REMUNERADA	PROFESSOR ORIENTADOR
CHN0350 - CULTURA ORGANIZACIONAL	-	01	Carolina Maria Furtado Matos
CHN0325 - PESQUISA OPERACIONAL	01	01	Itamara Lima Matos
CHN0280 - COMUNICACOES ADMINISTRATIVAS	-	01	Luzia Rodrigues de Macedo
CHN0314 - ADMINISTRACAO FINANCEIRA ORCAMENTARIA II	01	-	Gerlane da Silva Sousa
CHN0270 - MATEMATICA FINANCEIRA	-	01	Maria dos Reis Brito de Farias
CHN0310 - METODOLOGIA DA PESQUISA EM ADMINISTRACAO	01	01	Ivan Lima Bandeira
CHN0321 - ADMINISTRACAO E MEIO AMBIENTE	-	01	Carolina Maria Furtado Matos
CHN0327 - ADMINISTRACAO DE SISTEMA DE INFORMACAO II	-	01	Luzia Rodrigues de Macedo
CHN0265 - CONTABILIDADE GERAL	-	01	Gerlane da Silva Sousa
CHN0312 - ADMINISTRACAO FINANCEIRA ORCAMENTARIA I	-	01	Gerlane da Silva Sousa
CHN0311 - ADMINISTRACAO DE MARKETING I	-	01	Ivana Teresa da Rocha Martins Leal
CHN0262 - TEORIAS DA ADMINISTRACAO I	-	01	Carolina Maria Furtado Matos
TOTAL	03	11	



2.1.5. COORDENAÇÃO DO CURSO DE ADMINISTRAÇÃO

Coordenador: Cléverson Vasconcelos da Nóbrega

Subcoordenador: (sem subcoordenador)

Atribuições: De acordo com o Regimento Geral da UFPI, compete à Coordenação do Curso:

- I - promover as medidas necessárias à constituição do Colegiado de Curso, na forma deste Regimento Geral;
- II - convocar as reuniões do Colegiado de Curso e exercer sua presidência, cabendo-lhe o direito de voto, inclusive o de qualidade;
- III - representar o Colegiado junto aos órgãos da Universidade;
- IV - executar e fazer cumprir as deliberações do Colegiado;
- V - representar o Colegiado no Conselho Departamental;
- VI - cumprir as determinações dos órgãos superiores do Centro e da Universidade;
- VII - superintender os trabalhos da Coordenação;
- VIII - comunicar à Diretoria do Centro quaisquer irregularidades e solicitar medidas para corrigi-las;
- IX - aplicar ou propor pena disciplinar, na forma deste Regimento Geral;
- X - manter articulação permanente com os Departamentos corresponsáveis pelo Curso;
- XI - propor ao Colegiado alterações do currículo do Curso a serem submetidas ao Conselho Departamental e ao Conselho de Ensino, Pesquisa e Extensão, sucessivamente;
- XII - acompanhar e avaliar a execução curricular
- XIII - articular-se com os Departamentos na elaboração da oferta de disciplina para cada período letivo;
- XIV - exercer a coordenação da matrícula no âmbito do Curso, em articulação com o órgão central de controle acadêmico;
- XV - encaminhar à Diretoria do Centro as resoluções do Colegiado que dependam de aprovação superior;
- XVI - enviar, ao fim de cada período letivo, à Diretoria do Centro relatório sobre as atividades da Coordenação e do Colegiado;

2.1.5.1. INFRA ESTRUTURA: O curso possui a sua disposição salas de aulas climatizadas com data show, laboratório de informática, ambiente para a Trópicos Empresa Júnior. A coordenação do curso funciona no ambiente 02 com a secretaria na ante sala, com um técnico-administrativo lotado na



2.1.5.2. SERVIDORES DO CURSO

2.1.5.2.1. DOCENTES EFETIVOS

SIAPE	PROFESSORES	TITULAÇÃO	REGIME DE TRABALHO*
1638753	Cléverson Vasconcelos da Nóbrega	Dr.	40h DE
1979918	Douglas Moraes Bezerra	Me.	40 DE (afastado para pós-graduação)
2140364	Fagunes Ferreira de Moura	Me.	40 DE (afastado parcialmente para pós-graduação)
2025930	Geny Marques Pinheiro	Me.	40 DE (afastada parcialmente para pós-graduação)
1772596	Gustavo Picanço Dias	Me.	40 DE (afastado integralmente para pós-graduação)
1772798	Ivana Teresa da Rocha Martins Leal	Ma.	40h DE
1126302	Jakeline Rodrigues de Aquino Bezerra	Ma.	40 DE (afastada integralmente para pós-graduação)
1886899	Janayna Arruda Barroso	Ma.	40 DE (afastada integralmente para pós-graduação)
1048799	Kary Emanuelle Reis Coimbra	Ma.	40 DE (afastada parcialmente para pós-graduação)
1267176	Marcus Vinícius Amaral e Silva	Dr.	40h DE

* Dedicção Exclusiva, 40h ou 20h



MINISTÉRIO DA EDUCAÇÃO
UNIVERSIDADE FEDERAL DO PIAUÍ
CAMPUS UNIVERSITÁRIO SENADOR HELVÍDIO N. DE BARROS

Rua Cícero Duarte, nº. 905 - Bairro Junco-64.607-670-Picos-PI.
Fone: (89) 3422-4200/3422-4389



2.1.5.2.2. PROFESSORES SUBSTITUTOS

SIAPE	PROFESSORES	ADMISSÃO	TITULAÇÃO	REGIME DE TRABALHO*
3048584	Carolina Furtado Matos	09/05/2018	Ma.	40h
3047217	Gerlane da Silva Sousa	16/05/2018	Esp.	40h
2394956	Renata Tomaz Cunha de Sousa	12/05/2019	Esp.	40h
3006390	Glauber Jonny e Silva	17/01/2018	Esp.	40h
3101669	Itamara Lima Matos	20/02/2019	Esp.	40h
3102245	Ivan Lima Bandeira	20/02/2019	Esp.	40h
3047194	Luzia Rodrigues de Macedo	22/05/2018	Esp.	40h

*40h ou 20h

2.1.5.2.3. SERVIDORES TÉCNICO-ADMINISTRATIVOS

SIAPE	SERVIDOR	CARGO	REGIME DE TRABALHO*
2219712	Herlândio Andrade Silva	Assistente em Administração	40 horas

* 40h, 30h ou 20h



2.1.5.3 PROFESSORES COM PROJETOS DE PESQUISA FINANCIADOS

PROFESSOR	PROJETO

2.1.5.4 PROFESSORES COM PROJETOS DE PESQUISA CADASTRADOS NA UFPI

PROFESSOR	PROJETOS
Cléverson Vasconcelos da Nóbrega	GETEA – Grupo de Estudos em Trabalho, Envelhecimento e Aposentadoria, cadastrado no CNPq

2.1.5.4 PROFESSORES COM PROJETOS DE EXTENSÃO FINANCIADOS

PROFESSOR	PROJETO

2.1.5.5 PROFESSORES COM PROJETOS DE EXTENSÃO NÃO FINANCIADOS

PROFESSORES	Título	Vigência	Nº DE CADASTRO
Marcus Vinícius Amaral e Silva	Doutor	2019 - 2020	



MINISTÉRIO DA EDUCAÇÃO
UNIVERSIDADE FEDERAL DO PIAUÍ
CAMPUS UNIVERSITÁRIO SENADOR HELVÍDIO N. DE BARROS

Rua Cícero Duarte, nº. 905 - Bairro Junco-64.607-670-Picos-PI.
Fone: (89) 3422-4200/3422-4389



2.1.5.6 AÇÕES PLANEJADAS E REALIZADAS EM 2019

ÁREA ENSINO			
AÇÕES PLANEJADAS		AÇÕES REALIZADAS	
Fortalecimento da graduação, em especial dos primeiros períodos, por meio de atividades de iniciação ao curso	Recepção aos calouros com atividades do NAE, visita dos membros da Trópicos Empresa Júnior e representante da biblioteca		
Renovações de contrato de professores substitutos	Renovação de contrato de 3 docentes		
Contratação de docentes substitutos para o curso	Contratação de 02 docentes substitutos		
Viabilização de visitas técnicas para os discentes visando o aprimoramento do processo ensino-aprendizagem	Visita técnicas diversas com o objetivo de relacionar teoria e prática		
ÁREA PESQUISA			
AÇÕES PLANEJADAS	AÇÕES REALIZADAS	AÇÕES NÃO REALIZADAS	JUSTIFICATIVAS
Representação do curso no Comitê de Pesquisa do Campus	Participação como membro do curso em reuniões do Comitê		
Participação de docentes do curso no Seminário de Iniciação Científica (SIC), por meio de oferta de minicursos aos discentes do campus		Não houve participação	Envolvimento de docentes em outras atividades relativas ao curso como o SESAST e o SIMPAD
ÁREA EXTENSÃO			
AÇÕES PLANEJADAS		AÇÕES REALIZADAS	
Incentivos à criação de projetos de extensão	Foi cadastrado 01 (um) projeto intitulado Empreedescola e solicitada a renovação de outro (PIBEX 2019-2020)		



MINISTÉRIO DA EDUCAÇÃO
UNIVERSIDADE FEDERAL DO PIAUÍ
CAMPUS UNIVERSITÁRIO SENADOR HELVÍDIO N. DE BARROS

Rua Cícero Duarte, nº. 905 - Bairro Junco-64.607-670-Picos-PI.

Fone: (89) 3422-4200/3422-4389



ÁREA ADMINISTRATIVA	
AÇÕES PLANEJADAS	AÇÕES REALIZADAS
Viabilização do III SIMPAD	Realizado em setembro de 2019
Eventos para o curso	Viabilização do I e II SESAST
Representação da coordenação no Conselho do Campus, Comitê de Ética, NDE e Colegiado do curso	Reuniões diversas
Atendimento a alunos e professores	

2.1.6 METAS PARA 2020

MACRO OBJETIVO	METAS	ESTRATÉGIAS
Melhorar os índices acadêmicos: IGC, ENADE e CPC;	Aumentar o conceito ENADE do curso de 3 para 4 até o ano de 2024	<ol style="list-style-type: none">1. Atualização do Projeto Político Pedagógico do curso (Núcleo Docente Estruturante e demais docentes do curso);2. Disponibilização de provas anteriores aos alunos (Docentes);3. Utilização da provas do ENADE em atividades em sala de aula (Docentes);4. Palestras de conscientização aos alunos sobre o ENADE e a importância da realização da prova e resposta ao questionário (Coordenador do curso);



MINISTÉRIO DA EDUCAÇÃO
UNIVERSIDADE FEDERAL DO PIAUÍ
CAMPUS UNIVERSITÁRIO SENADOR HELVÍDIO N. DE BARROS

Rua Cícero Duarte, nº. 905 - Bairro Junco-64.607-670-Picos-PI.
Fone: (89) 3422-4200/3422-4389



<p>➤ Melhorar as taxas acadêmicas: Sucesso, Evasão, Retenção, Preenchimento e Ocupação</p>	<p>Alcançar 90% de taxa de sucesso no turno matutino e 80% no turno noturno até o fim de 2024</p>	<ol style="list-style-type: none">1. Criação de cursos de extensão visando o aumento do interesse do aluno pelo curso (Docentes);2. Maior propagação de projetos de extensão (Docentes);3. Incentivo à monitoria (Docentes);4. Maior atuação dos grupos de pesquisa no curso (Docentes);5. Manutenção dos eventos dos curso (Coordenação do curso);6. Geração de oportunidades de estágio obrigatórios e não obrigatórios para os alunos (Coordenação de estágio);
<p>➤ Implementar programas de pós-graduações <i>latu sensu</i> em áreas de conhecimento que ainda não são cobertas</p>	<p>Inviabilizado pela quantidade reduzida de docentes no curso</p>	
<p>➤ Implantar programa de acompanhamento de egressos</p>	<p>Disponibilizar um canal de comunicação oficial entre os egressos do cursos e a coordenação em até 2 anos</p>	<p>Criação de um banco de talentos a ser disponibilizado no site do curso (Coordenação do curso e egressos);</p>



MINISTÉRIO DA EDUCAÇÃO
UNIVERSIDADE FEDERAL DO PIAUÍ
CAMPUS UNIVERSITÁRIO SENADOR HELVÍDIO N. DE BARROS

Rua Cícero Duarte, nº. 905 - Bairro Junco-64.607-670-Picos-PI.
Fone: (89) 3422-4200/3422-4389



➤ Elevar a participação de docentes em programas de pós-graduação	Inviabilizado pela continuação de afastamentos dos docentes efetivos do curso	
➤ Aumentar o número cursos e discentes de pós-graduação stricto sensu		
➤ Fortalecer a integração com o mercado de trabalho por meio de parcerias para estágio	Aumentar o número de empresas conveniadas na cidade com a UFPI em 10% até o fim de 2024	1. Visita in loco as novas empresas locais (Coordenação de estágio); 2. Aproximação entre a Associação Comercial de Picos e o Curso de Administração por meio de reuniões (Coordenador do curso e Coordenador de estágio).
➤ Instituir práticas pedagógicas voltadas para a aplicação de metodologias ativas		
➤ Institucionalizar prática de atualização periódica das bases curriculares		

2.1.7 RESUMO DAS ATIVIDADES REALIZADAS EM 2019

ASSEMBLEIA DE CURSO	<ul style="list-style-type: none">➤ Escolha de vagas remuneradas e não remuneradas para monitoria➤ Organização do II SESAST➤ Organização do III SIMPAD
----------------------------	--



**MINISTÉRIO DA EDUCAÇÃO
UNIVERSIDADE FEDERAL DO PIAUÍ
CAMPUS UNIVERSITÁRIO SENADOR HELVÍDIO N. DE BARROS**

Rua Cícero Duarte, nº. 905 - Bairro Junco-64.607-670-Picos-PI.
Fone: (89) 3422-4200/3422-4389



	<ul style="list-style-type: none">➤ Oferta de disciplinas para os semestres
COLEGIADO DE CURSO	<ul style="list-style-type: none">➤ Aprovação de planos de ensino➤ Indicação de nome para coordenador de TCC➤ Apreciação do processo que cria e regulamenta o funcionamento do GETEA➤ Apreciação do processo que cria e regulamenta o funcionamento do LAPEGE➤ Indicação de membros para compor o Conselho do Campus e Comitê de Ética➤ Apreciação de processos para renovação de afastamentos de docentes do curso➤ Apreciação do Memo Circular nº 110/2019 – CSPE/PREG, de 30 de setembro de 2019, relativo ao preenchimento de Vagas Remanescentes por Reintegração (Reingresso) para o semestre 2020.1➤ Apreciação de processos para exercício domiciliar➤ Apreciação de processos para progressão funcional➤ Apreciação do processo da Empresa Júnior de Administração sobre o plano de atividades junto a PREXC;➤ Apreciação dos Planos Anuais de Qualificação Docente Douglas Moraes Bezerra, Fagunes Ferreira de Moura, Gustavo Picanço Dias, Jakeline Rodrigues de Aquino Bezerra, Janayna Arruda Barroso e Kary Emanuelle Reis Coimbra. Todos aprovados por unanimidade.
NÚCLEO DOCENTE ESTRUTURANTE	<ul style="list-style-type: none">➤ Reunião para atualização do projeto pedagógico do curso



2.2 Coordenação do Curso de Ciências Biológicas

O curso de Licenciatura em Ciências Biológicas do CSHNB tem por objetivos: I - formar educadores responsáveis pelo aperfeiçoamento do processo educativo, do sistema educacional do país, bem como um crítico dos processos históricos da evolução da educação, visando sempre um ensino ativo e participativo que estimule nos alunos a capacidade de pensar, lógica e criticamente e II- fornecer ao futuro biólogo conhecimentos dos conceitos e fenômenos biológicos, possibilitando a este o desenvolvimento de uma postura éticoprofissional coerente e responsável, estimulado assim atitudes crítica e reflexiva sobre os conhecimentos biológicos e suas implicações sociais. O mesmo possui matriz composta de nove (09) blocos, equivalentes a nove (09) semestres letivos, que correspondem ao tempo mínimo de integralização curricular. A carga horária total do curso é de 3.200 (três mil e duzentas) horas, distribuídas em 2.880 horas de disciplinas do ciclo básico obrigatório (contendo 405 horas de estágio supervisionado), 120 horas de disciplinas optativas e 200 horas de atividades complementares.

2.2.1. VAGAS DISPONIBILIZADAS:

O curso conta com 100 vagas para discentes ingressantes distribuídas em duas entradas, 50 vagas para o 1º semestre e 50 vagas para o 2º semestre.

2.2.2. AVALIAÇÕES

O curso de Licenciatura em Ciências Biológicas, no seu último ciclo avaliativo do ENADE, em 2017, teve nota padronizada para Formação Geral (FG) e Componentes Específicos (CE) igual a 2,1225 e 1,9473, respectivamente. O curso obteve conceito 03, com a prova tendo sido resolvida por 65 estudantes concluintes. O curso ainda não recebeu conceito a partir de avaliação externa.



2.2.3. MONITORIAS

CÓDIGO/ DISCIPLINAS	MONITORIA REMUNERADA	MONITORIA NÃO REMUNERADA	PROFESSOR ORIENTADOR
CHN0625 - BIOQUIMICA PARA CIENCIAS BIOLÓGICAS	X		MARIA DE JESUS PASSOS DE CASTRO
CHN0638 - GEOCIENCIAS	X		PAULO VICTOR DE OLIVEIRA
CHN0640 - MICROBIOLOGIA	X		LUIS EVENCIO DA LUZ
CHN0641 - NOÇÕES DE ANATOMIA HUMANA	X		JODONAI BARBOSA DA SILVA
CHN0612 - MATEMÁTICA PARA CIÊNCIAS BIOLÓGICAS	X		PAULO CESAR LIMA SALES
CHN0674 - PARASITOLOGIA	X		ANA CAROLINA LANDIM PACHECO
CHN0644 - MORFOLOGIA E FISIOLOGIA DE VERTEBRADOS II	X		MARILUCE GONCALVES FONSECA
CHN0633 - LEGISLAÇÃO E ORGANIZAÇÃO DA EDUCAÇÃO BÁSICA	X		PATRICIA DA CUNHA GONZAGA
CHN0618 - FÍSICA	X		PAULO CESAR LIMA SALES
CHN0641 - NOÇÕES DE ANATOMIA HUMANA	X		JODONAI BARBOSA DA SILVA



MINISTÉRIO DA EDUCAÇÃO
UNIVERSIDADE FEDERAL DO PIAUÍ
CAMPUS UNIVERSITÁRIO SENADOR HELVÍDIO N. DE BARROS

Rua Cícero Duarte, nº. 905 - Bairro Junco-64.607-670-Picos-PI.

Fone: (89) 3422-4200/3422-4389



CHN0613 - INT A METODOLOGIA CIENTIFICA		X	SERGIO BITENCOURT ARAUJO BARROS
CHN0617 - INTRODUCAO A BIOETICA		X	MARIA CAROLINA DE ABREU
CHN0627 - MORFOLOGIA E FISIOLOGIA DE INVERTEBRADOS I		X	WALDIMA ALVES DA ROCHA
CHN0630 - MORFOLOGIA E FISIOLOGIA DE INVERTEBRADOS II		X	WALDIMA ALVES DA ROCHA
CHN0631 - MORFOLOGIA E ANATOMIA VEGETAL		X	MARIA CAROLINA DE ABREU
CHN0637 - SISTEMATICA DE FANEROGRAMOS		X	MARIA CAROLINA DE ABREU
CHN0637 - SISTEMATICA DE FANEROGRAMOS		X	MARIA CAROLINA DE ABREU
CHN0639 - METODOLOGIA DO ENSINO DE CIÊNCIAS BIOLÓGICAS		X	PATRICIA DA CUNHA GONZAGA
CHN0639 - METODOLOGIA DO ENSINO DE CIÊNCIAS BIOLÓGICAS		X	PATRICIA DA CUNHA GONZAGA
CHN0644 - MORFOLOGIA E FISIOLOGIA DE VERTEBRADOS II		X	MARILUCE GONCALVES FONSECA
CHN0655 - TOPICOS ESPECIAIS DE EDUCACAO AMBIENTAL		X	ISIS GOMES DE BRITO SOUZA
CHN0643 - BIOLOGIA MOLECULAR		X	ANA CAROLINA LANDIM PACHECO



MINISTÉRIO DA EDUCAÇÃO
UNIVERSIDADE FEDERAL DO PIAUÍ
CAMPUS UNIVERSITÁRIO SENADOR HELVÍDIO N.DE BARROS

Rua Cícero Duarte, nº. 905 - Bairro Junco-64.607-670-Picos-PI.
Fone: (89) 3422-4200/3422-4389



CHN0658 - HISTOLOGIA E EMBRIOLOGIA COMPARADA		X	FELIPE CAVALCANTI CARNEIRO DA SILVA
CHN0620 - INGLES TECNICO CIENTIFICO		X	GIZIANE PEREIRA DE CARVALHO
CHN0632 - GENETICA BASICA		X	ISIS GOMES DE BRITO SOUZA
CHN0625 - BIOQUIMICA PARA CIENCIAS BIOLOGICAS		X	ISIS GOMES DE BRITO SOUZA
CHN0627 - MORFOLOGIA E FISIOLOGIA DE INVERTEBRADOS I		X	ISIS GOMES DE BRITO SOUZA
CHN0648 - NOCOES DE FISIOLOGIA HUMANA		X	MARCIA MARIA MENDES MARQUES
CHN0626 - BIOLOGIA DAS CRIPTOGRAMAS		X	MARIA DO SOCORRO MEIRELES DE DEUS
CHN0644 - MORFOLOGIA E FISIOLOGIA DE VERTEBRADOS II		X	MARILUCE GONCALVES FONSECA
CHN0676 - LIBRAS- LINGUA BRASILEIRA DE SINAIS		X	NADIA FERNANDA MARTINS DE ARAUJO
CHN0676 - LIBRAS- LINGUA BRASILEIRA DE SINAIS		X	NADIA FERNANDA MARTINS DE ARAUJO
CHN0634 - AVALIACAO DA APRENDIZAGEM		X	PATRICIA DA CUNHA GONZAGA
CHN0639 - METODOLOGIA DO ENSINO DE CIÊNCIAS BIOLÓGICAS		X	PATRICIA DA CUNHA GONZAGA
CHN0612 - MATEMAT P/ CIENCIAS BIOLOGICAS		X	PAULO CESAR LIMA SALES



MINISTÉRIO DA EDUCAÇÃO
UNIVERSIDADE FEDERAL DO PIAUÍ
CAMPUS UNIVERSITÁRIO SENADOR HELVÍDIO N. DE BARROS

Rua Cícero Duarte, nº. 905 - Bairro Junco-64.607-670-Picos-PI.
Fone: (89) 3422-4200/3422-4389



CHN0651 - PALEONTOLOGIA		X	PAULO VICTOR DE OLIVEIRA
CHN0619 - FUNDAMENTOS DE QUIMICA ORGANICA		X	SERGIO BITENCOURT ARAUJO BARROS
CHN0619 - FUNDAMENTOS DE QUIMICA ORGANICA		X	SERGIO BITENCOURT ARAUJO BARROS
CHN0614 - QUIMICA PARA CIENCIAS BIOLOGICAS		X	SERGIO BITENCOURT ARAUJO BARROS
CHN0613 - INT A METODOLOGIA CIENTIFICA		X	SERGIO BITENCOURT ARAUJO BARROS
CHN0642 - EVOLUCAO		X	WALDIMA ALVES DA ROCHA
CHN0631 - MORFOLOGIA E ANATOMIA VEGETAL		X	THIAGO PEREIRA CHAVES
TOTAL 42	10	32	

2.2.4. COORDENAÇÃO DO CURSO DE LICENCIATURA EM CIÊNCIAS BIOLÓGICAS

Coordenador: Prof. Dr. Leonardo Henrique Guedes de Moraes Lima

Subcoordenador: Prof. Dr. Felipe Cavalcanti Carneiro da Silva

Atribuições: De acordo com o Regimento Geral da UFPI, compete à Coordenação do Curso:

- I - promover as medidas necessárias à constituição do Colegiado de Curso, na forma deste Regimento Geral;
- II - convocar as reuniões do Colegiado de Curso e exercer sua presidência, cabendo-lhe o direito de voto, inclusive o de qualidade;
- III - representar o Colegiado junto aos órgãos da Universidade;



**MINISTÉRIO DA EDUCAÇÃO
UNIVERSIDADE FEDERAL DO PIAUÍ
CAMPUS UNIVERSITÁRIO SENADOR HELVÍDIO N. DE BARROS**

Rua Cícero Duarte, nº. 905 - Bairro Junco-64.607-670-Picos-PI.
Fone: (89) 3422-4200/3422-4389



- IV - executar e fazer cumprir as deliberações do Colegiado;
- V - representar o Colegiado no Conselho Departamental;
- VI - cumprir as determinações dos órgãos superiores do Centro e da Universidade;
- VII - superintender os trabalhos da Coordenação;
- VIII - comunicar à Diretoria do Centro quaisquer irregularidades e solicitar medidas para corrigi-las;
- IX - aplicar ou propor pena disciplinar, na forma deste Regimento Geral;
- X - manter articulação permanente com os Departamentos corresponsáveis pelo Curso;
- XI - propor ao Colegiado alterações do currículo do Curso a serem submetidas ao Conselho Departamental e ao Conselho de Ensino, Pesquisa e Extensão, sucessivamente;
- XII - acompanhar e avaliar a execução curricular
- XIII - articular-se com os Departamentos na elaboração da oferta de disciplina para cada período letivo;
- XIV - exercer a coordenação da matrícula no âmbito do Curso, em articulação com o órgão central de controle acadêmico;
- XV - encaminhar à Diretoria do Centro as resoluções do Colegiado que dependam de aprovação superior;
- XVI - enviar, ao fim de cada período letivo, à Diretoria do Centro relatório sobre as atividades da Coordenação e do Colegiado;

2.2.4.1. INFRA ESTRUTURA

De acordo com o Projeto Pedagógico em vigência, a estrutura física do curso é composta por:

- a) 12 laboratórios destinados a aulas práticas, a saber:
 - 01 Laboratório de Anatomia Humana;
 - 01 Laboratório de Genética;



MINISTÉRIO DA EDUCAÇÃO
UNIVERSIDADE FEDERAL DO PIAUÍ
CAMPUS UNIVERSITÁRIO SENADOR HELVÍDIO N. DE BARROS

Rua Cícero Duarte, nº. 905 - Bairro Junco-64.607-670-Picos-PI.

Fone: (89) 3422-4200/3422-4389



- 01 Laboratório de Bioquímica;
- 01 Laboratório de Biofísica e Fisiologia;
- 01 Laboratório de Botânica;
- 01 Laboratório de Limnologia;
- 01 Laboratório de Zoologia e Paleontologia;
- 01 Laboratório de Microbiologia e Imunologia;
- 01 Laboratório de Parasitologia;
- 01 Laboratório de Histologia e Embriologia;
- 01 Laboratório de Biologia Molecular;
- 01 Laboratório de Ecologia.

b) 13 salas de aulas.

2.2.4.2. SERVIDORES DO CURSO

2.2.4.2.1. DOCENTES EFETIVOS

SIAPE	PROFESSORES	TITULAÇÃO	REGIME DE TRABALHO*
1750423	Ana Carolina Landim Pacheco	Doutorado	Deciação Exclusiva
2868874	Arthur Henrique Freitas Florentino de Souza	Mestre	Deciação Exclusiva
2128442	Felipe Cavalcanti Carneiro da Silva	Doutorado	Deciação Exclusiva
1734767	Leonardo Henrique Guedes de Moraes Lima	Doutorado	Deciação Exclusiva
1246671	Luis Evêncio da Luz	Doutorado	Deciação Exclusiva
1333676	Márcia Maria Mendes Marques	Doutorado	Deciação Exclusiva
1742005	Maria Carolina de Abreu	Doutorado	Deciação Exclusiva



MINISTÉRIO DA EDUCAÇÃO
UNIVERSIDADE FEDERAL DO PIAUÍ
CAMPUS UNIVERSITÁRIO SENADOR HELVÍDIO N. DE BARROS

Rua Cícero Duarte, nº. 905 - Bairro Junco-64.607-670-Picos-PI.
Fone: (89) 3422-4200/3422-4389



2212135	Maria do Socorro Meireles de Deus	Doutorado	Deciação Exclusiva
1552036	Mariluce Gonçalves Fonseca	Doutorado	Deciação Exclusiva
2576269	Nilda Masciel Neiva Gonçalves	Doutorado	Deciação Exclusiva
2140200	Patrícia da Cunha Gonzaga Silva	Doutorado	Deciação Exclusiva
1786141	Paulo César Lima Sales	Doutorado	Deciação Exclusiva
1864814	Paulo Victor de Oliveira	Doutorado	Deciação Exclusiva
2616581	Sérgio Bitencourt Araújo Barros	Doutorado	Deciação Exclusiva
2087440	Thiago Pereira Chaves	Doutorado	Deciação Exclusiva
1886547	Victor de Jesus Silva Meireles	Doutorado	Deciação Exclusiva
1731739	Waldima Alves da Rocha	Doutorado	Deciação Exclusiva

* Deciação Exclusiva, 40h ou 20h

2.2.4.2.2. PROFESSORES SUBSTITUTOS

SIAPE	PROFESSORES	ADMISSÃO	TITULAÇÃO	REGIME DE TRABALHO*
2998434	Isis Gomes de Brito Souza	04/12/2017	Doutorado	40h
2998450	Maria de Jesus Passos de Castro	04/12/2017	Doutorado	40 h
3151330	Jailson de Araújo Santos	10/10/2019	Mestre	40 h

*40h ou 20h

2.2.4.2.3. SERVIDORES TÉCNICO-ADMINISTRATIVOS

SIAPE	SERVIDOR	CARGO	REGIME DE TRABALHO*
2182303	FRANCISCO JUNIO SA DE MEDEIROS	Assistente em Administração	40h
3138291	WALDENE ALEXANDRE VIEIRA DE FARIAS	Técnico de Laboratório/Química	40h

* 40h, 30h ou 20h



2.2.4.3 PROFESSORES COM PROJETOS DE PESQUISA FINANCIADOS

PROFESSOR	PROJETO
Felipe Cavalcanti carneiro da silva	CARACTERIZAÇÃO FUNCIONAL DE VARIANTES DE SIGNIFICADO INCERTO NOS GENES MLH1 E MSH2 QUANTO A CAPACIDADE DE REPARO DE DNA E INDUÇÃO A APOPTOSE POR CISPLATINA

2.2.4.4 PROFESSORES COM PROJETOS DE PESQUISA CADASTRADOS NA UFPI

PROFESSOR	PROJETOS
Maria do Socorro Meireles de Deus	Banco de sementes das comunidades de macrófitas aquáticas em afloramentos hídricos no semiárido
Marcia Maria Mendes Marques	Avaliação da susceptibilidade de <i>Aedes (Stegomyia) aegypti</i> (Linnaeus, 1762) ao inseticida Sumilav® no município de Picos, Piauí.
Marcia Maria Mendes Marques	Avaliação da susceptibilidade de <i>Aedes (Stegomyia) aegypti</i> (Linnaeus, 1762) ao inseticida Sumilav® no município de Picos, Piauí.
Patricia da Cunha Gonzaga Silva	Educação em Biologia e o ensino etimológico



MINISTÉRIO DA EDUCAÇÃO
UNIVERSIDADE FEDERAL DO PIAUÍ
CAMPUS UNIVERSITÁRIO SENADOR HELVÍDIO N. DE BARROS

Rua Cícero Duarte, nº. 905 - Bairro Junco-64.607-670-Picos-PI.
Fone: (89) 3422-4200/3422-4389



Mariluce Gonçalves Fonseca	Identificação de patógenos externos de tegumento causadores de doenças em anfíbios anuros do semiárido nordestino. Autorização SISBIO N. 62270-1 cod. Autenticação 27311243
Mariluce Gonçalves Fonseca	Identificação de patógenos externos de tegumento causadores de doenças em anfíbios anuros do semiárido nordestino. Autorização SISBIO N. 62270-1 cod. Autenticação 27311243
Sergio Bitencourt Araujo Barros	Desenvolvimento de compósito híbrido ZnO-goma do cajueiro: propriedades e aplicações
Sergio Bitencourt Araujo Barros	Síntese verde de nanopartículas de óxido de níquel usando polissacarídeo natural via método Sol-gel
Sergio Bitencourt Araújo Barros	Caracterização físico-química e microbiológica de azeites de coco babaçu produzidos em Picos – PI
Sergio Bitencourt Araújo Barros	Síntese verde de nanopartículas de óxido de níquel via método sol-gel
Sergio Bitencourt Araújo Barros	Síntese verde de nanopartículas de óxido de zinco via método sol-gel
Paulo Cesar Lima Sales	Estrutura da comunidade fitoplanctônica e seu potencial bioindicador em ambientes lóticos na região urbana do município de Teresina
Felipe Cavalcanti carneiro da silva	CARACTERIZAÇÃO FUNCIONAL DE VARIANTES DE SIGNIFICADO INCERTO NOS GENES MLH1 E MSH2 QUANTO A CAPACIDADE DE REPARO DE DNA E INDUÇÃO A APOPTOSE POR CISPLATINA



MINISTÉRIO DA EDUCAÇÃO
UNIVERSIDADE FEDERAL DO PIAUÍ
CAMPUS UNIVERSITÁRIO SENADOR HELVÍDIO N. DE BARROS

Rua Cícero Duarte, nº. 905 - Bairro Junco-64.607-670-Picos-PI.

Fone: (89) 3422-4200/3422-4389



Ana Carolina Landim Pacheco	MONITORAMENTO DE CULICÍDEOS, POTENCIAIS VETORES DE DOENÇAS NEGLIGENCIADAS, NO MUNICÍPIO DE PICOS-PI
Paulo Victor De Oliveira	ESTUDO TAXONÔMICO DE VERTEBRADOS DE PEQUENO PORTE EOHOLOCÊNICOS DA GRUTA DO URSO FÓSSIL, PARQUE NACIONAL DE UBAJARA, CEARÁ.
Paulo Victor De Oliveira	ESTUDO PALEONTOLÓGICO NO MUNICÍPIO DE ITAINÓPOLIS (DEVONIANO DA BACIA DO PARNAÍBA), PIAUÍ, NORDESTE DO BRASIL.
Paulo Victor De Oliveira	CONCHOSTRACOFAUNA FÓSSIL DAS BACIAS DO IGUATU (CRETÁCEO INFERIOR), ESTADO DO CEARÁ, BRASIL.
Nilda Masciel Neiva Gonçalves	No Estágio Supervisionado: a aula, as práticas pedagógicas e a produção de material didático para o ensino de Ciências e Biologia
Márcia Maria Mendes Marques	Avaliação do potencial tóxico in vitro e in vivo de infusões de chás para ansiedade de uso popular
Mariluce Gonçalves Fonseca	Pesquisa de Microorganismos causadores de doenças e identificação dos componentes químicos do tegumento como biodicadores de proteção em anfíbios da Caatinga
Maria Carolina de Abreu	DIVERSIDADE DE ESPÉCIES UTILIZADAS NA ARBORIZAÇÃO URBANA DAS VIAS PÚBLICAS DA CIDADE DE PICOS
Maria Carolina de Abreu	UTILIZAÇÃO DE MODELOS DIDÁTICOS DE MORFOLOGIA FLORAL NO ENSINO FUNDAMENTAL EM UM MUNICÍPIO DO SEMIÁRIDO PIAUIENSE
Maria Carolina de Abreu	DIVERSIDADE DE FRUTOS DO BIOMA CAATINGA



**MINISTÉRIO DA EDUCAÇÃO
UNIVERSIDADE FEDERAL DO PIAUÍ
CAMPUS UNIVERSITÁRIO SENADOR HELVÍDIO N. DE BARROS**

Rua Cícero Duarte, nº. 905 - Bairro Junco-64.607-670-Picos-PI.
Fone: (89) 3422-4200/3422-4389



Maria Carolina de Abreu	BIOMASSA E DIVERSIDADE FLORÍSTICA DE MACRÓFITAS AQUÁTICAS NO TERRITÓRIO VALE DO GUARIBAS - PIAUÍ
Waldima Alves da Rocha	Distribuição espacial de insetos aquáticos e semiaquáticos (Hemiptera: Notonectidae e Gerridae) e a influência sobre a comunidade zooplanctônica de ambientes lênticos e lóticos no semiárido. PI 6340-2019
Luís Evêncio da Luz	Perfil Microbiológico de linguiça suína tipo frescal comercializada em municípios do Vale do Guaribas, no Estado do Piauí.
Luís Evêncio da Luz	Condições higiênico-sanitárias e qualidade microbiológica do caldo de cana (<i>Saccharum officinarum</i>) in natura comercializado em municípios do Vale do Guaribas, no Estado do Piauí.
Luís Evêncio da Luz	Análise Microbiológica do Peixe Tilápia do Nilo (<i>Oreochromis niloticus</i>) comercializado em municípios do Vale do Guaribas no Estado do Piauí.
Luís Evêncio da Luz	Qualidade Microbiológica de linguiça tipo frescal comercializada em municípios do Vale do Guaribas, no Estado do Piauí.

2.2.4.5 PROFESSORES COM PROJETOS DE EXTENSÃO FINANCIADOS

PROFESSOR	PROJETO



2.2.4.6 PROFESSORES COM PROJETOS DE EXTENSÃO NÃO FINANCIADOS

PROFESSORES	Título	Vigência	Nº DE CADASTRO
Maria Carolina de Abreu	Botânica em cinco sentidos	MAIO DE 2017 A MAIO/2019	PJ05/17-CSHNB-031-05/19-NV

2.2.4.7 AÇÕES PLANEJADAS E REALIZADAS EM 2019

ÁREA ENSINO			
AÇÕES PLANEJADAS	AÇÕES REALIZADAS	AÇÕES NÃO REALIZADAS	JUSTIFICATIVAS
Todas as disciplinas foram ministradas nos períodos	X		
Orientação de Trabalhos de Conclusão de Curso	X		
Defesa dos Trabalhos de Conclusão de Curso	X		
Monitorias nos períodos	X		
Orientação do Programa Institucional de Bolsas de Iniciação à Docência - Pibid	X		
Orientação do Programa Residência Pedagógica - RP	X		
Ampliação do número de monitorias remuneradas quanto não remuneradas		X	O aumento do quantitativo é dependente de uma maior disponibilidade de bolsas pela própria instituição.
Ampliação do número de monitorias não remuneradas		X	A oferta de vagas foi maior que do ano anterior, porém muitas vagas não foram preenchidas pelos alunos. Esse fato tem como um dos fatores a exigência de dedicação exclusiva para alunos



MINISTÉRIO DA EDUCAÇÃO
UNIVERSIDADE FEDERAL DO PIAUÍ
CAMPUS UNIVERSITÁRIO SENADOR HELVÍDIO N. DE BARROS

Rua Cícero Duarte, nº. 905 - Bairro Junco-64.607-670-Picos-PI.
Fone: (89) 3422-4200/3422-4389



			envolvidos em outros programas da UFPI.
ÁREA PESQUISA			
AÇÕES PLANEJADAS	AÇÕES REALIZADAS	AÇÕES NÃO REALIZADAS	JUSTIFICATIVAS
Projetos de Pesquisa Financiados	X		
Projetos de Pesquisa Não Financiados e Cadastrados na UFPI	X		
Projetos de PIBIC	X		
Projetos de ICV	X		
Participação em Eventos Científicos	X		
Publicação de trabalhos em Eventos Científicos	X		
Publicação de artigos em revistas nacionais e internacionais	X		
ÁREA EXTENSÃO			
AÇÕES PLANEJADAS	AÇÕES REALIZADAS	AÇÕES NÃO REALIZADAS	JUSTIFICATIVAS
Projetos de Extensão Financiados		X	Docente do curso concorreram aos editais internos e externos, porém não foram contemplados.
Projetos de Extensão Não Financiados	X		
Projetos de Extensão com Bolsas para os discentes	X		
Realização da VIII Semana de Biologia	X		
Participação em Eventos de Extensão	X		
ÁREA ADMINISTRATIVA			
AÇÕES PLANEJADAS	AÇÕES REALIZADAS	AÇÕES NÃO REALIZADAS	JUSTIFICATIVAS
Oferta das disciplinas para os períodos 2019.1 e 2019.2	X		
Consolidação de todas as turmas para os períodos 2019.1 e 2019.2		X	As disciplinas do período 2019.1 foram todas consolidadas. As do período 2019.2 ainda não foram consolidadas, visto que o referido período acadêmico ainda



MINISTÉRIO DA EDUCAÇÃO
UNIVERSIDADE FEDERAL DO PIAUÍ
CAMPUS UNIVERSITÁRIO SENADOR HELVÍDIO N. DE BARROS

Rua Cícero Duarte, nº. 905 - Bairro Junco-64.607-670-Picos-PI.
Fone: (89) 3422-4200/3422-4389



			encontra-se em vigência até o dia 17/12/2019
Atuação do Colegiado do Curso	X		
Atuação do Núcleo Docente Estruturante	X		
Docente Participante do Conselho do Campus	X		
Docente Participante CEPEX e CONSUN	X		
Docente Participante da Vice Direção do CSHNB	X		
Organização da matrícula dos alunos os períodos 2019.1 e 2019.2	X		
Solicitação de contrato professores substitutos do curso de Licenciatura em Ciências Biológicas	X		
Apreciação dos processos referentes aos docentes pelo órgão colegiados do curso.	X		
Atendimento a alunos e docentes pela coordenação do curso	X		
Validação das Atividades Complementares dos discentes do curso	X		

2.2.5 METAS PARA 2020.

MACRO OBJETIVO	METAS	ESTRATÉGIAS
➤ Melhorar a qualidade dos cursos de Pós-graduação stricto sensu considerando os critérios da CAPES;	<ul style="list-style-type: none">➤ 1. Implantar um programa de Pós-graduação stricto sensu acadêmico ou profissional;➤ 2. Implantar um programa de Pós-graduação latu sensu	<ul style="list-style-type: none">➤ Incentivar os/as docentes do curso à vinculação à programas de pós-graduação internos ou externos a UFPI;➤ Incentivar os/as docentes do curso ao desenvolvimento de projetos de pesquisa utilizando as potencialidades locais e regionais;



MINISTÉRIO DA EDUCAÇÃO
UNIVERSIDADE FEDERAL DO PIAUÍ
CAMPUS UNIVERSITÁRIO SENADOR HELVÍDIO N. DE BARROS

Rua Cícero Duarte, nº. 905 - Bairro Junco-64.607-670-Picos-PI.
Fone: (89) 3422-4200/3422-4389



		<ul style="list-style-type: none">➤ Incentivar os/as docentes do curso à participação em Programas de Iniciação Científica e Extensão;➤ Incentivar os/as docentes do curso à qualificação profissional;➤ Incentivar o alunado a buscar conhecimento científico fora da universidade facilitando sua atuação no campo de trabalho e em programas de pós-graduação;➤ Aumentar o corpo docente.
<ul style="list-style-type: none">➤ Fortalecer a integração com o mercado de trabalho por meio de parcerias para estágio.	<ul style="list-style-type: none">➤ 1. Ampliar o número de parcerias com instituições públicas e privadas nos próximos 4 anos	<ul style="list-style-type: none">➤ Estabelecer parcerias com instituições privadas;➤ Fortalecer as parcerias com as instituições conveniadas.



2.2.6 RESUMO DAS ATIVIDADES REALIZADAS EM 2019

2.2.6.1. ADMINISTRATIVAS

ASSEMBLEIA DE CURSO	Aprovação da oferta das disciplinas; Apreciação dos Planos de Trabalho Docentes; Aprovação do calendário de Eventos do curso para o ano de 2019; Eleições para coordenador do TCC, para membro titular e suplente para compor o conselho Municipal de Meio Ambiente; Distribuição das monitorias remuneradas e não remuneradas; Apreciação de processos de solicitação de turma especial; Aprovação de propostas de Eventos Científicos, Aprovação do Plano Anual de Qualificação Docente; Apreciação de processos de servidores docentes e técnicos administrativos; Aprovação de edital de remoção interna para área de Biologia Geral; Aprovação da criação de ligas acadêmicas vinculadas ao curso; Aprovação da criação do Núcleo de Pesquisa em Ciências Naturais do Semiárido do Piauí; Elaboração do PDU, área de Ensino, do curso de Ciências Biológicas, Eleição para novo coordenador(a) e subcoordenador(a) do curso; Elaboração e aprovação do Plano Anual de Qualificação (PAQ) para o ano de 2020; Aprovação de eventos e projetos de Extensão; Aprovação de relatório final de evento de extensão; Apreciação de processos de progressão de servidores docentes; Aprovação do Novo Projeto Pedagógico do Curso de Licenciatura em Ciências Biológicas e envio para apreciação da Coordenadoria de Desenvolvimento e Acompanhamento Curricular; Comunicados sobre temas diversos.
COLEGIADO DE CURSO	Aprovação de projetos de pesquisa e extensão de professores do curso; Aprovação de solicitação de progressão funcional de docentes; Aprovação dos planos de ensino das disciplinas do Curso; Aprovação de proposta de novo



MINISTÉRIO DA EDUCAÇÃO
UNIVERSIDADE FEDERAL DO PIAUÍ
CAMPUS UNIVERSITÁRIO SENADOR HELVÍDIO N. DE BARROS

Rua Cícero Duarte, nº. 905 - Bairro Junco-64.607-670-Picos-PI.

Fone: (89) 3422-4200/3422-4389



	Projeto pedagógico do curso; Apreciação de processos diversos; Aprovação das Atividades Complementares cadastradas no SIGAA pelos discentes formandos.
NÚCLEO DOCENTE ESTRUTURANTE	Proposta de atualização do PPC do curso; Alteração matriz curricular do curso; Alterações nas ementas e referencia bibliográficas das disciplinas propostas na nova matriz, Proposta de pré-requisitos na nova proposta de PPC; Alterações no Regulamento das Atividades Complementares do curso; e Alterações no Regulamento de Trabalho de Conclusão de Curso – TCC; Submissão do Novo Projeto Pedagógico do Curso de Licenciatura em Ciências Biológicas para a Assembleia do curso.

2.2.6.2 ENSINO, PESQUISA E EXTENSÃO:

- Todas as disciplinas previstas no PPC do Curso foram ofertadas e ministradas seguindo o calendário aprovado pelo CEPEX;
- Foram ofertadas e executadas monitorias, remuneradas e não remuneradas, em diversas disciplinas do curso. Essa atividade é benéfica para os acadêmicos do curso, pois configuram mais uma forma de auxílio no processo ensino-aprendizagem.
- Orientações e defesas de Trabalhos de Conclusão de Curso foram realizadas ao longo de todo ano letivo.
- Orientação dos Programas Pibid e Residência Pedagógica.
- Foram realizadas atividades de Pesquisa e Extensão em diversas áreas. Destacando a existência de projetos financiados e/ou contemplados com bolsas para discentes.
- Foram realizados eventos de extensão promovidos por docentes do curso de Ciências Biológicas.



2.3 Coordenação do Curso de Enfermagem

2.3.1 DADOS GERAIS DO CURSO

O Curso de Bacharelado em Enfermagem do CSHNB tem por objetivos:

- Proporcionar uma formação técnico-científica, sócio-político-cultural ao futuro enfermeiro, para que possa, enquanto profissional, interagir e intervir comprometidamente em todas as situações vivenciadas, incluindo problemas-situações de saúde-doença, junto a indivíduos, famílias e comunidades;
- Contribuir para a formação de profissionais generalistas, críticos, reflexivos, investigativos e responsáveis com o processo social, educacional, econômico, ético-processo de saúde e doença, político que desenvolvam e apliquem o conhecimento para o aprimoramento da sociedade em que vivem e das organizações em que atuam;
- Desenvolver a competência profissional através dos seguintes requisitos: atitude científica, compromisso com a realidade sócio-econômica-político-cultural do país e da região que está inserido, destreza motora, ética e estética profissional, liderança e participação em equipes.
- O mesmo possui matriz composta de nove semestres letivos, que correspondem ao tempo mínimo de integralização curricular. A carga horária total do curso é de 4.155 (quatro mil cento e cinquenta e cinco) horas, distribuídas em 1.485 horas teóricas, 1.605 horas teórico-práticas, 840 horas de estágio curricular, 225 horas de atividades complementares e 120 horas de componentes optativos.

2.3.2. VAGAS DISPONIBILIZADAS:

30 discentes ingressantes por semestre (Resolução CEPEX/UFPI Nº 159/2016).

2.3.3. AVALIAÇÕES : O Curso de Bacharelado em Enfermagem do CSHNB, no seu último ciclo avaliativo do ENADE, em 2016, obteve nota 4, com a prova tendo sido resolvida por 31 estudantes concluintes. Em relação a avaliação externa do curso, a mesma se deu no período de 03 a 06/04/2011 (Processo nº 200901166; Código da Avaliação 82723) e recebeu conceito 4.



MINISTÉRIO DA EDUCAÇÃO
UNIVERSIDADE FEDERAL DO PIAUÍ
CAMPUS UNIVERSITÁRIO SENADOR HELVÍDIO N. DE BARROS

Rua Cícero Duarte, nº. 905 - Bairro Junco-64.607-670-Picos-PI.
Fone: (89) 3422-4200/3422-4389



2.3.4. MONITORIAS

Para os editais de monitoria de 2019.1 e 2019.2, foram ofertadas 58 vagas, sendo 12 para monitoria remunerada e 46 para não-remunerada, contemplando as disciplinas dispostas no quadro a seguir:

CÓDIGO/ DISCIPLINAS	MONITORIA REMUNERADA	MONITORIA NÃO REMUNERADA	PROFESSOR ORIENTADOR
CHN0505 – BIOESTATISTICA	-	2	ERIK RODARTE LOPES
CHN0506 - HISTOLOGIA E EMBRIOLOGIA PARA ENFERMAGEM	-	2	FELIPE CAVALCANTI CARNEIRO DA SILVA
CHN0507 – ANATOMIA GERAL	1	3	JODONAI BARBOSA DA SILVA
CHN0508 - TOPICOS EM SOCIOLOGIA DA SAUDE	-	1	ANTONIO DE MOURA FÉ
CHN0512 – METODOLOGIA DA ASSISTÊNCIA DE ENFERMAGEM	-	1	SARAH NILKECE MESQUITA ARAÚJO NOGUEIRA BASTOS
CHN0513 – MICROBIOL. E IMUNOLOGIA BASICA (TEORIA)	-	2	LUIS EVENCIO DA LUZ
CHN0513 – MICROBIOL. E IMUNOLOGIA BASICA (PRÁTICA)	1 1	1 1	NÁDYA DOS SANTOS MOURA THIALLY BRAGA GONCALVES
CHN0514 – BIOFÍSICA PARA ENFERMAGEM	-	2	MARCIA MARIA MENDES MARQUES



MINISTÉRIO DA EDUCAÇÃO
UNIVERSIDADE FEDERAL DO PIAUÍ
CAMPUS UNIVERSITÁRIO SENADOR HELVÍDIO N. DE BARROS

Rua Cícero Duarte, nº. 905 - Bairro Junco-64.607-670-Picos-PI.

Fone: (89) 3422-4200/3422-4389



CHN0515 – PARASITOLOGIA GERAL	-	4	ANTONIO FERREIRA MENDES DE SOUSA
CHN0517 – BIOQUIMICA PARA ENFERMAGEM	-	2	JOAO MARCELO DE CASTRO E SOUSA
CHN0518 – PATOLOGIA E PROCESSOS GERAIS	-	1	VICTOR ALVES DE OLIVEIRA
CHN0519 – FUNDAMENTACAO BASICA DE ENFERMAGEM I	1	-	SARAH NILKECE MESQUITA ARAÚJO NOGUEIRA BASTOS
CHN0521 - PSICOLOGIA APLICADA A ENFERMAGEM	-	3	PATRICIA LIMA DE BARROS
CHN0522 - SEMIOLOGIA E SEMIOTECNICA PARA ENFERMAGEM	-	2	MARIA SAUANNA SANY DE MOURA
CHN0524 – ENFERMAGEM EM SAUDE MENTAL	1	3	ANA KARLA SOUSA DE OLIVEIRA
CHN0526 – ENFERMAGEM NAS CIRURGIAS E EMERGENCIAS	-	4	FRANCISCO GILBERTO FERNANDES PEREIRA
CHN0529 – FUNDAMENTACAO BASICA DE ENFERMAGEM II	1	-	LAURA MARIA FEITOSA FORMIGA
CHN0530 - BIOETICA, DEONTOLOGIA E LEGISLACAO EM ENFERMAGEM	-	2	ANTONIA SYLCA DE JESUS SOUSA
CHN0531 - SAÚDE DA MULHER	-	2	NÁDYA DOS SANTOS MOURA



MINISTÉRIO DA EDUCAÇÃO
UNIVERSIDADE FEDERAL DO PIAUÍ
CAMPUS UNIVERSITÁRIO SENADOR HELVÍDIO N. DE BARROS

Rua Cícero Duarte, nº. 905 - Bairro Junco-64.607-670-Picos-PI.
Fone: (89) 3422-4200/3422-4389



CHN0532 – SAUDE DA CRIANCA E DO ADOLESCENTE	-	2	LUISA HELENA DE OLIVEIRA LIMA
CHN0533 – SAUDE DO ADULTO E DO IDOSO I	1	1	ANA ROBERTA VILAROUCA DA SILVA
CHN0534 – ADMINISTRACAO EM ENFERMAGEM	2	2	ANDRESSA SUELLY SATURNINO DE OLIVEIRA
CHN0535 – SAUDE DO ADULTO E DO IDOSO II	1	1	ANA LARISSA GOMES MACHADO
CHN0541 - INTRODUÇÃO À PESQUISA E TECNOLOGIAS DE COMUNICAÇÃO EM SAÚDE	1	1	FERNANDO SERGIO PEREIRA DE SOUSA
CHN0544 - DIDATICA APLICADA APLICADA A ENFERMAGEM	-	1	NILTON FERREIRA BITTENCOURT JUNIOR
-	12	46	-

2.3.5. COORDENAÇÃO DO CURSO DE ENFERMAGEM

Coordenador: ANDRESSA SUELLY SATURNINO DE OLIVEIRA (Ato da Reitoria UFPI Nº 1.119/2019)

Subcoordenador: ALINE RAQUEL DE SOUSA IBIAPINA (coordenadora substituta a partir de 17/12/2019 em decorrência de férias da coordenadora titular)

Atribuições: De acordo com o Regimento Geral da UFPI, compete à Coordenação do Curso:



**MINISTÉRIO DA EDUCAÇÃO
UNIVERSIDADE FEDERAL DO PIAUÍ
CAMPUS UNIVERSITÁRIO SENADOR HELVÍDIO N. DE BARROS**

Rua Cícero Duarte, nº. 905 - Bairro Junco-64.607-670-Picos-PI.

Fone: (89) 3422-4200/3422-4389



- I - promover as medidas necessárias à constituição do Colegiado de Curso, na forma deste Regimento Geral;
- II - convocar as reuniões do Colegiado de Curso e exercer sua presidência, cabendo-lhe o direito de voto, inclusive o de qualidade;
- III - representar o Colegiado junto aos órgãos da Universidade;
- IV - executar e fazer cumprir as deliberações do Colegiado;
- V - representar o Colegiado no Conselho Departamental;
- VI - cumprir as determinações dos órgãos superiores do Centro e da Universidade;
- VII - superintender os trabalhos da Coordenação;
- VIII - comunicar à Diretoria do Centro quaisquer irregularidades e solicitar medidas para corrigi-las;
- IX - aplicar ou propor pena disciplinar, na forma deste Regimento Geral;
- X - manter articulação permanente com os Departamentos corresponsáveis pelo Curso;
- XI - propor ao Colegiado alterações do currículo do Curso a serem submetidas ao Conselho Departamental e ao Conselho de Ensino, Pesquisa e Extensão, sucessivamente;
- XII - acompanhar e avaliar a execução curricular
- XIII - articular-se com os Departamentos na elaboração da oferta de disciplina para cada período letivo;
- XIV - exercer a coordenação da matrícula no âmbito do Curso, em articulação com o órgão central de controle acadêmico;
- XV - encaminhar à Diretoria do Centro as resoluções do Colegiado que dependam de aprovação superior;
- XVI - enviar, ao fim de cada período letivo, à Diretoria do Centro relatório sobre as atividades da Coordenação e do Colegiado;

2.3.5.1. INFRA ESTRUTURA

8 salas de aula do CSHNB (801; 826; 827; 828; 829; 830; 831; 832), 6 laboratórios, 1 sala de Coordenação; 1 sala para apoio técnico e 1 secretaria

LABORATÓRIOS	2019
<i>Bioquímica/farmacologia</i>	x
<i>Histologia</i>	X
<i>Anatomia</i>	X



**MINISTÉRIO DA EDUCAÇÃO
UNIVERSIDADE FEDERAL DO PIAUÍ
CAMPUS UNIVERSITÁRIO SENADOR HELVÍDIO N. DE BARROS**

Rua Cícero Duarte, nº. 905 - Bairro Junco-64.607-670-Picos-PI.
Fone: (89) 3422-4200/3422-4389



<i>LABORATÓRIOS</i>	<i>2019</i>
<i>Microbiologia</i>	<i>X</i>
<i>Habilidades em Saúde</i>	<i>X</i>
<i>Laboratório de Simulação</i>	<i>X</i>

2.3.5.2. SERVIDORES DO CURSO

2.3.5.2.1. DOCENTES EFETIVOS

<i>SIAPE</i>	<i>PROFESSORES</i>	<i>TITULAÇÃO</i>	<i>REGIME DE TRABALHO</i>
<i>1372041</i>	<i>ALINE RAQUEL DE SOUSA IBIAPINA</i>	<i>Mestrado</i>	<i>Dedicação Exclusiva - 40h</i>
<i>1863235</i>	<i>ANA KARLA SOUSA DE OLIVEIRA</i>	<i>Mestrado</i>	<i>Dedicação Exclusiva - 40h</i>
<i>1735254</i>	<i>ANA LARISSA GOMES MACHADO</i>	<i>Doutorado</i>	<i>Dedicação Exclusiva - 40h</i>
<i>1552848</i>	<i>ANA ROBERTA VILAROUCA DA SILVA</i>	<i>Doutorado</i>	<i>Dedicação Exclusiva - 40h</i>
<i>1863830</i>	<i>ANDRESSA SUELLY SATURNINO DE OLIVEIRA</i>	<i>Doutorado</i>	<i>Dedicação Exclusiva - 40h</i>



MINISTÉRIO DA EDUCAÇÃO
UNIVERSIDADE FEDERAL DO PIAUÍ
CAMPUS UNIVERSITÁRIO SENADOR HELVÍDIO N. DE BARROS

Rua Cícero Duarte, nº. 905 - Bairro Junco-64.607-670-Picos-PI.
Fone: (89) 3422-4200/3422-4389



3128652	ANTONIA SYLCA DE JESUS SOUSA	Mestrado	Dedicação Exclusiva - 40h
3133368	CINARA MARIA FEITOSA BELEZA	Mestrado	Dedicação Exclusiva - 40h
2601436	EDINA ARAUJO RODRIGUES OLIVEIRA	Mestrado	Dedicação Exclusiva - 40h AFASTADO(A) PARA DINTER
1889162	FERNANDO SERGIO PEREIRA DE SOUSA	Doutorado	Dedicação Exclusiva - 40h
1842466	FRANCISCO GILBERTO FERNANDES PEREIRA	Doutorado	Dedicação Exclusiva - 40h
3653267	IOLANDA GONÇALVES DE ALENCAR FIGUEIREDO	Mestrado	Dedicação Exclusiva - 40h
1806729	JODONAI BARBOSA DA SILVA	Doutorado	Dedicação Exclusiva - 40h
2307481	LANY LEIDE DE CASTRO ROCHA CAMPELO	Doutorado	Dedicação Exclusiva - 40h
2653246	LAURA MARIA FEITOSA FORMIGA	Mestrado	Dedicação Exclusiva - 40h AFASTADO(A) PARA DINTER
2730060	LUISA HELENA DE OLIVEIRA LIMA	Doutorado	Dedicação Exclusiva - 40h
2751197	MAILSON FONTES DE CARVALHO	Doutorado	Dedicação Exclusiva - 40h
1278253	NADYA DOS SANTOS MOURA	Mestrado	Dedicação Exclusiva - 40h



MINISTÉRIO DA EDUCAÇÃO
UNIVERSIDADE FEDERAL DO PIAUÍ
CAMPUS UNIVERSITÁRIO SENADOR HELVÍDIO N. DE BARROS

Rua Cícero Duarte, nº. 905 - Bairro Junco-64.607-670-Picos-PI.
Fone: (89) 3422-4200/3422-4389



1082694	RUMAO BATISTA NUNES DE CARVALHO	Mestrado	Dedicação Exclusiva - 40h AFASTADO(A) PARA DINTER
1808194	SUYANNE FREIRE DE MACEDO	Mestrado	Dedicação Exclusiva - 40h AFASTADO(A) PARA DOUTORADO PLENO
1936557	VALERIA LIMA DE BARROS	Mestrado	Dedicação Exclusiva - 40h AFASTADO(A) PARA DOUTORADO PLENO

* Dedicação Exclusiva, 40h ou 20h

2.3.5.2.2. PROFESSORES SUBSTITUTOS

SIAPE	PROFESSORES	ADMISSÃO	TITULAÇÃO	REGIME DE TRABALHO
1085578	ANA LUIZA BARBOSA NEGREIROS	08/04/2019	Mestrado	Professor Substituto - 40h
3029018	JOSÉ DE SIQUEIRA AMORIM JUNIOR	07/03/2018	Especialista	Professor Substituto - 40h
3142700	LAELSON ROCHELLE MILANÊS SOUSA	08/08/2019	Mestrado	Professor Substituto - 40h
3029161	MARIA SAUANA SANY DE MOURA	05/03/2018	Mestrado	Professor Substituto - 40h
3038184	MAYLA ROSA GUIMARÃES	27/03/2018	Mestrado	Professor Substituto - 40h



MINISTÉRIO DA EDUCAÇÃO
UNIVERSIDADE FEDERAL DO PIAUÍ
CAMPUS UNIVERSITÁRIO SENADOR HELVÍDIO N. DE BARROS

Rua Cícero Duarte, nº. 905 - Bairro Junco-64.607-670-Picos-PI.
Fone: (89) 3422-4200/3422-4389



3151591	PRISCILA MARTINS MENDES	08/08/2019	Mestrado	Professor Substituto - 40h
3145747	RODRIGO ARAGÃO DA SILVA	08/08/2019	Mestrado	Professor Substituto - 40h
3148000	SUZY ARIANNE DE SOUSA E SILVA	08/08/2019	Especialista	Professor Substituto - 40h
3028362	VIVIANE PINHEIRO DE CARVALHO	02/03/2018	Especialista	Professor Substituto - 40h
1085403	WEVERNILSON FRANCISCO DE DEUS	18/09/2019	Especialista	Professor Substituto - 40h

*40h ou 20h

2.3.5.2.3. SERVIDORES TÉCNICO-ADMINISTRATIVOS

SIAPE	SERVIDOR	CARGO	REGIME DE TRABALHO
1492326	EDER DE SOUSA CARVALHO	ASSISTENTE EM ADMINISTRACAO	40h O SERVIDOR NÃO ATUA NA COORDENAÇÃO DE ENFERMAGEM
2147281	JEAN CARLOS COSTA LIMA	ASSISTENTE EM ADMINISTRACAO	40h



2.3.5.3 PROFESSORES COM PROJETOS DE PESQUISA FINANCIADOS

PROFESSOR	PROJETO
<i>ANA LARISSA GOMES MACHADO</i>	<i>FAPEPI - CONSTRUÇÃO E VALIDAÇÃO DE UMA TECNOLOGIA EDUCATIVA ACERCA DOS CUIDADOS COM ACESSOS VASCULARES PARA TERAPIA HEMODIALÍTICA</i>

2.3.5.4 PROFESSORES COM PROJETOS DE PESQUISA CADASTRADOS NA UFPI

PROFESSOR	PROJETOS
<i>ANA ROBERTA VILAROUCA DA SILVA</i>	<i>AVALIAÇÃO DO USO DE INTERVENÇÃO TELEFÔNICA NA PREVENÇÃO DO PÉ DIABÉTICO</i>
<i>ANA ROBERTA VILAROUCA DA SILVA</i>	<i>VALIDAÇÃO CLÍNICA DE UMA CARTILHA EDUCATIVA SOBRE CONHECIMENTO DAS AÇÕES PREVENTIVAS DE SÍNDROME METABÓLICA EM ADOLESCENTES</i>
<i>ANA ROBERTA VILAROUCA DA SILVA</i>	<i>Suporte Telefônico na Aplicação de Insulina</i>
<i>FRANCISCO GILBERTO FERNANDES PEREIRA</i>	<i>Avaliação da participação do paciente hospitalizado com sua própria segurança</i>
<i>ANA LARISSA GOMES MACHADO</i>	<i>Construção e Validação de uma Tecnologia Educativa Acerca dos Cuidados com Acessos Vasculares para Terapia Hemodialítica</i>



2.3.5 PROFESSORES COM PROJETOS DE EXTENSÃO FINANCIADOS

PROFESSOR	PROJETO
<i>ANA ROBERTA VILAROUCA DA SILVA (COORDENADORA)</i>	<i>PROJETO DE FORMAÇÃO DO PROGRAMA DE EDUCAÇÃO PELO TRABALHO PARA A SAÚDE: PET – SAÚDE / INTERPROFISSIONALIDADE – 2018/2019</i>

2.3.6 PROFESSORES COM PROJETOS DE EXTENSÃO NÃO FINANCIADOS

PROFESSORES	Título	Vigência	Nº DE CADASTRO
<i>FRANCISCO GILBERTO FERNANDES PEREIRA</i>	<i>LIGA ACADEMICA DE ENFERMAGEM CLÍNICO- CIRÚRGICA (LAECC)</i>	<i>MARÇO 2018 - MARÇO 2020</i>	<i>PJ03/18-CSHNB-026- 03/20-NV</i>
<i>FRANCISCO GILBERTO FERNANDES PEREIRA</i>	<i>SAMU EDUCATIVO</i>	<i>JANEIRO 2019 - DEZEMBRO 2020</i>	<i>PJ01/19-CSHNB-076- 12/20-NV</i>
<i>ANA LARISSA GOMES MACHADO</i>	<i>SEGURANÇA E SAÚDE NO TRABALHO</i>	<i>FEVEREIRO 2019 - JANEIRO 2021</i>	<i>PJ02/19-CSHNB-085- 01/21-NV</i>
<i>ANA LARISSA GOMES MACHADO</i>	<i>PETIANO NA COMUNIDADE</i>	<i>MARÇO 2019 - FEVEREIRO 2021</i>	<i>CPPEC-PJ03/19- CSHNB-091-02/21-NV</i>



MINISTÉRIO DA EDUCAÇÃO
UNIVERSIDADE FEDERAL DO PIAUÍ
CAMPUS UNIVERSITÁRIO SENADOR HELVÍDIO N. DE BARROS

Rua Cícero Duarte, nº. 905 - Bairro Junco-64.607-670-Picos-PI.
Fone: (89) 3422-4200/3422-4389



<i>ANA KARLA SOUSA DE OLIVEIRA</i>	<i>SAÚDE MENTAL DA ATENÇÃO BÁSICA: ORGANIZAÇÃO DO FLUXO E QUALIFICAÇÃO DO CUIDADO NO ÂMBITO DA REDE DE ATENÇÃO PSICOSSOCIAL DE PICOS-PI</i>	<i>NOVEMBRO 2018 - FEVEREIRO 2020</i>	<i>PJ11/18-CSHNB-067- 02/20-NV</i>
<i>LAURA MARIA FEITOSA FORMIGA</i>	<i>PRÁTICA ALIMENTARES DOS IDOSOS COM DOENÇAS CRÔNICA</i>	<i>JANEIRO 2019 - DEZEMBRO 2020</i>	<i>PJ01/19-CSHNB-061- 12/20-NV</i>
<i>LANY LEIDE DE CASTRO ROCHA CAMPELO</i>	<i>PROGRAMA DE EDUCAÇÃO EM SAÚDE POR ESTUDANTES UNIVERSITÁRIOS ATRAVÉS DE AÇÕES LÚDICAS</i>	<i>MARÇO 2018 - DEZEMBRO 2019</i>	<i>PG03/19-CSHNB-088- 02/21</i>
<i>ANDRESSA SUELLY SATURNINO DE OLIVEIRA</i>	<i>INTEGRAÇÃO DE TECNOLOGIAS EDUCATIVAS INFORMAÇÃO E COMUNICAÇÃO PARA PROMOÇÃO DA SAÚDE</i>	<i>JANEIRO 2019 - FEVEREIRO 2021</i>	<i>PJ01/19-CSHNB-082- 02/21-V</i>
<i>ANA ROBERTA VILAROUCA DA SILVA</i>	<i>BRINCAR E APRENDER: JOGOS EDUCATIVOS COMO ESTRATÉGIAS PARA O EMPODERAMENTO NA PROMOÇÃO DE SAUDE DOS ADOLESCENTES</i>	<i>MARÇO 2018 - FEVEREIRO 2020</i>	<i>PJ03/18-CSHNB-014- 02/20-NV</i>



MINISTÉRIO DA EDUCAÇÃO
UNIVERSIDADE FEDERAL DO PIAUÍ
CAMPUS UNIVERSITÁRIO SENADOR HELVÍDIO N. DE BARROS

Rua Cícero Duarte, nº. 905 - Bairro Junco-64.607-670-Picos-PI.
Fone: (89) 3422-4200/3422-4389



<i>ANA ROBERTA VILAROUCA DA SILVA</i>	<i>DANÇOTERAPIA, PINTURA NO HIPERDIA SAUDÁVEL</i>	<i>MARÇO 2018 - FEVEREIRO 2020</i>	<i>PJ03/18-CSHNB-007- 02/20-NV</i>
<i>ANA ROBERTA VILAROUCA DA SILVA</i>	<i>ENVELHECIMENTO SAUDÁVEL: CAPACITAÇÃO DE CUIDADORES DE IDOSOS</i>	<i>MARÇO 2018 - FEVEREIRO 2020</i>	<i>PJ03/18-CSHNB-021- 02/20-NV</i>
<i>JODONAI BARBOSA DA SILVA</i>	<i>LIGA ACADEMICA DE ANATOMIA HUMANA</i>	<i>MARÇO 2018 - MARÇO 2020</i>	<i>PJ03/18-CSHNB-005- 03/20-NV</i>
<i>NÁDYA DOS SANTOS MOURA</i>	<i>INTERVENÇÕES EDUCATIVAS PARA PROMOÇÃO DA SAÚDE DE GESTANTES</i>	<i>MARÇO 2019 - MARÇO 2020</i>	<i>CPPEC-PJ03/19- CSHNB-089-03/20-NV</i>
<i>NÁDYA DOS SANTOS MOURA</i>	<i>SAÚDE SEXUAL E PREVENÇÃO DE INFECÇÕES SEXUALMENTE TRANSMISSÍVEIS (IST)/AIDS</i>	<i>ABRIL 2019 - MARÇO 2021</i>	<i>CPPEC-PJ04/19- CSHNB-092-03/21-NV</i>
<i>LUISA HELENA DE OLIVEIRA LIMA</i>	<i>ALIMENTAÇÃO COMPLEMENTAR PARA A PROMOÇÃO DA SAÚDE DAS CRIANÇAS MENORES DE DOIS ANOS</i>	<i>JANEIRO 2018 - DEZEMBRO 2019</i>	<i>PJ01/18-CSHNB-003- 12/19-V</i>
<i>LUISA HELENA DE OLIVEIRA LIMA</i>	<i>PROMOÇÃO DA AUTOEFICÁCIA MATERNA PARA O ALEITAMENTO MATERNO</i>	<i>JANEIRO 2018 - DEZEMBRO 2019</i>	<i>PJ01/18-CSHNB-002- 12/19-V</i>



MINISTÉRIO DA EDUCAÇÃO
UNIVERSIDADE FEDERAL DO PIAUÍ
CAMPUS UNIVERSITÁRIO SENADOR HELVÍDIO N. DE BARROS

Rua Cícero Duarte, nº. 905 - Bairro Junco-64.607-670-Picos-PI.
Fone: (89) 3422-4200/3422-4389



<i>WALQUIRYA MARIA PIMENTEL SANTOS LOPES</i>	<i>LIGA DE HANSENIASE: ADOÇÃO DE FAMILIAS DE PACIENTES COM HANSENIASE E PARA REALIZAÇÃO DO CUIDADO INTEGRAL</i>	<i>MARÇO 2018 - MARÇO 2020</i>	<i>PJ03/18-CSHNB-018- 03/20-NV</i>
--	---	------------------------------------	--

2.3.7 AÇÕES PLANEJADAS E REALIZADAS EM 2019

ÁREA ENSINO			
AÇÕES PLANEJADAS	AÇÕES REALIZADAS	AÇÕES NÃO REALIZADAS	JUSTIFICATIVAS
<i>Garantir o acesso à sala de aula e laboratórios com qualidade de materiais e recursos humanos suficientes para cobrir a carga horária docente prevista para os períodos letivos 2019.1 e 2019.2.</i>	X		
<i>Realizar a Semana de Enfermagem no primeiro semestre de 2019 a fim de fomentar a discussão sobre a qualidade da formação dos discentes e buscar integração do corpo docente e discente no evento.</i>	X		



ÁREA PESQUISA			
AÇÕES PLANEJADAS	AÇÕES REALIZADAS	AÇÕES NÃO REALIZADAS	JUSTIFICATIVAS
<i>Aumentar a quantidade de projetos cadastrados da PROPESQ de docentes lotados no curso</i>	X		
<i>Estimular a realização de cursos e treinamentos em metodologia científica para docentes e discentes</i>	X		
<i>Viabilizar a interação entre alunos de pós-graduação stricto sensu com discentes do Curso de Bacharelado em Enfermagem do CSHNB</i>	X		
ÁREA EXTENSÃO			
AÇÕES PLANEJADAS	AÇÕES REALIZADAS	AÇÕES NÃO REALIZADAS	JUSTIFICATIVAS
<i>Manter a quantidade de programas/projetos/ligas de extensão cadastrados na PREXC em 2018</i>	X		
<i>Estimular os docentes à submeterem suas ações de extensão para concorrer ao edital PIBEX/UFPI</i>	X		



MINISTÉRIO DA EDUCAÇÃO
UNIVERSIDADE FEDERAL DO PIAUÍ
CAMPUS UNIVERSITÁRIO SENADOR HELVÍDIO N. DE BARROS

Rua Cícero Duarte, nº. 905 - Bairro Junco-64.607-670-Picos-PI.
Fone: (89) 3422-4200/3422-4389



ÁREA ADMINISTRATIVA			
AÇÕES PLANEJADAS	AÇÕES REALIZADAS	AÇÕES NÃO REALIZADAS	JUSTIFICATIVAS
<i>Realizar reuniões pedagógicas para discussão de temas pertinentes ao ensino de graduação, como avaliação da aprendizagem, relação professor-aluno e treinamento de professores da disciplina de estágio curricular.</i>	X		
<i>Realizar processo seletivo para contratação de 10 professores substitutos.</i>	X		
<i>Articular junto à Direção do Campus e Reitoria condições estruturais para o funcionamento do laboratório de simulação clínica;</i>		X	<i>A articulação foi feita junto à CAF, entretanto a solicitação não foi possível de ser atendida por falta de verbas. O laboratório foi utilizado durante 2019, mas sem a funcionalidade original.</i>
<i>Buscar recursos para implementação de um laboratório de cuidados em saúde para atendimento à comunidade universitária e externa.</i>		X	<i>Ações de atendimento à comunidade universitária e externa foram realizadas, embora não em laboratório, pois não houve busca de recursos financeiros para tal.</i>



MINISTÉRIO DA EDUCAÇÃO
UNIVERSIDADE FEDERAL DO PIAUÍ
CAMPUS UNIVERSITÁRIO SENADOR HELVÍDIO N. DE BARROS

Rua Cícero Duarte, nº. 905 - Bairro Junco-64.607-670-Picos-PI.
Fone: (89) 3422-4200/3422-4389



2.3.8 METAS PARA 2020

MACRO OBJETIVO	METAS	ESTRATÉGIAS
<p>➤ Melhorar os índices acadêmicos: IGC, ENADE e CPC;</p>	<p><i>Aumento de 1 ponto do conceito ENADE do Curso de Bacharelado em Enfermagem do CSHNB.</i></p> <p><i>Aumento de 1 ponto do CPC do Curso de Bacharelado em Enfermagem do CSHNB.</i></p>	<p><i>Realizar capacitação anual dos docentes para elaboração de provas teóricas das disciplinas do curso com questões que seguem o formato das provas do ENADE.</i></p> <p><i>Ofertar cursos que proporcionem aos discentes desenvolvimento nas temáticas: leitura e interpretação textual, com incentivo a leitura de obras além das indicadas na bibliografia do curso; ética para o exercício profissional; trabalho em equipe; capacidade de reflexão e argumentação; aperfeiçoamento na comunicação oral e escrita; soluções de problemas da comunidade, bem como problemas de ordem nacional e mundial.</i></p>



MINISTÉRIO DA EDUCAÇÃO
UNIVERSIDADE FEDERAL DO PIAUÍ
CAMPUS UNIVERSITÁRIO SENADOR HELVÍDIO N. DE BARROS

Rua Cícero Duarte, nº. 905 - Bairro Junco-64.607-670-Picos-PI.

Fone: (89) 3422-4200/3422-4389



<p>➤ Melhorar as taxas acadêmicas: Sucesso, Evasão, Retenção, Preenchimento e Ocupação</p>	<p><i>Aumentar as taxas de: sucesso, preenchimento e ocupação.</i></p> <p><i>Diminuir as taxas de evasão e retenção.</i></p>	<p><i>Apresentação das taxas de sucesso, preenchimento e ocupação do curso ao corpo docente de Enfermagem.</i></p> <p><i>Implantar programa de tutoria acadêmica no curso e aumentar a oferta de vagas de monitoria para viabilizar o suporte acadêmico dos discentes com dificuldade de acompanhamento do curso.</i></p> <p><i>Ofertar disciplinas obrigatórias, em período de férias, para nivelamento de disciplinas com muitos discentes em reprovação.</i></p>
<p>➤ Implementar programas de pós-graduações <i>latu sensu</i> em áreas de conhecimento que ainda não são cobertas</p>	<p><i>Estimular a qualificação de profissionais que atuam nos serviços de saúde de Picos e macrorregião.</i></p>	<p><i>Divulgar, a cada 2 anos, edital para ingresso de profissionais de saúde no Curso de Especialização em Saúde Coletiva da UFPI.</i></p>
<p>➤ Implantar programa de acompanhamento de egressos</p>	<p><i>Rever periodicamente a definição do perfil dos egressos do curso, para adaptá-lo às exigências do mercado de trabalho, à evolução do processo educacional e às determinações do MEC.</i></p>	<p><i>Realizar análise do perfil dos egressos segundo levantamento feito em 2019.2, e utilizar os resultados para planejar ações do curso.</i></p>



MINISTÉRIO DA EDUCAÇÃO
UNIVERSIDADE FEDERAL DO PIAUÍ
CAMPUS UNIVERSITÁRIO SENADOR HELVÍDIO N. DE BARROS

Rua Cícero Duarte, nº. 905 - Bairro Junco-64.607-670-Picos-PI.

Fone: (89) 3422-4200/3422-4389



<p>➤ Elevar a participação de docentes em programas de pós-graduação</p>	<p><i>Estimular a participação de docentes do Curso de Bacharelado em Enfermagem em programas de pós-graduação da UFPI.</i></p>	<p><i>Estimular o ingresso dos dois docentes com mestrado em programas de doutorado.</i></p>
<p>➤ Aumentar o número cursos e discentes de pós-graduação stricto sensu</p>	<p><i>Criar um curso de pós-graduação stricto sensu no CSHNB.</i></p> <p><i>Incentivar a participação de egressos do Curso de Enfermagem do CSHNB em pós-graduação stricto sensu.</i></p> <p><i>Incentivar a participação de profissionais atuantes nos serviços de saúde de Picos em pós-graduação stricto sensu.</i></p>	<p><i>Estimular o ingresso dos dois docentes com mestrado em programas de doutorado.</i></p> <p><i>Desenvolver pesquisas de mestrado em Picos, a fim de estimular o contato de mestrando com discentes do Curso de Enfermagem do CSHNB.</i></p> <p><i>Incentivar a participação de profissionais de saúde de Picos em grupos de pesquisa, a fim de que possam se inserir em pesquisas originárias destes e se sentirem motivados à participar de seleções de pós-graduação stricto sensu.</i></p>
<p>➤ Fortalecer a integração com o mercado de trabalho por meio de parcerias para estágio</p>	<p><i>Viabilizar a participação de discentes em estágios em serviços dos três níveis de atenção à saúde.</i></p>	<p><i>Realizar convênio com mais um hospital para realização de estágios obrigatórios.</i></p>



MINISTÉRIO DA EDUCAÇÃO
UNIVERSIDADE FEDERAL DO PIAUÍ
CAMPUS UNIVERSITÁRIO SENADOR HELVÍDIO N.DE BARROS

Rua Cícero Duarte, nº. 905 - Bairro Junco-64.607-670-Picos-PI.
Fone: (89) 3422-4200/3422-4389



<p>➤ Instituir práticas pedagógicas voltadas para a aplicação de metodologias ativas.</p>	<p><i>Propor estratégias estimular a curiosidade e a postura ativa dos discentes no processo de ensino-aprendizagem.</i></p>	<p><i>Realizar treinamentos/capacitações sobre uso de metodologias ativas no ensino de graduação.</i></p>
---	--	---



MINISTÉRIO DA EDUCAÇÃO
UNIVERSIDADE FEDERAL DO PIAUÍ
CAMPUS UNIVERSITÁRIO SENADOR HELVÍDIO N. DE BARROS

Rua Cícero Duarte, nº. 905 - Bairro Junco-64.607-670-Picos-PI.

Fone: (89) 3422-4200/3422-4389



<p>➤ Institucionalizar prática de atualização periódica das bases curriculares</p>	<p><i>Garantir revisão periódica da matriz curricular, ementas e bibliografia utilizadas, com o propósito de aperfeiçoá-las e adequá-las às diretrizes emanadas do Conselho Nacional de Educação e ao contexto local.</i></p> <p><i>Fomentar estudos e debates sobre a Lei de Diretrizes e Bases da Educação Nacional e as Diretrizes Curriculares Nacionais em vigência entre o corpo docente.</i></p>	<p><i>Criação de grupo de trabalho para acompanhamento do processo de revisão do projeto pedagógico do Curso de Enfermagem.</i></p> <p><i>Participar, anualmente, de capacitações/treinamentos de bases curriculares no CSHNB.</i></p> <p><i>Solicitar aprimoramento do SIGAA para contemplar as especificidades do curso, contidas no projeto pedagógico.</i></p> <p><i>Reformular o projeto pedagógico do curso para atender às DCNs atuais para a Enfermagem.</i></p> <p><i>Participar de capacitação, no CSHNB, em Libras.</i></p> <p><i>Disponibilizar, no SIGAA e na página eletrônica da UFPI o novo projeto pedagógico do Curso de Enfermagem do CSHNB.</i></p> <p><i>Realizar eventos de atualização e debate do projeto pedagógico do Curso de Enfermagem do CSHNB entre o corpo docente e o NDE.</i></p> <p><i>Participar de encontros pedagógicos semestrais, organizados pela Assessoria de Ensino, para discussão de LDB e de outros assuntos didático-pedagógicos.</i></p> <p><i>Inclusão das LDBs em pautas de reuniões ordinárias do NDE.</i></p> <p><i>Realizar discussão interdisciplinares em encontros pedagógicos semestrais do curso, a fim de que o conteúdo das disciplinas sejam de conhecimento de todo o corpo docente e que a elaboração dos planos de ensino tenha contribuição interdisciplinar.</i></p>
--	---	---



MINISTÉRIO DA EDUCAÇÃO
UNIVERSIDADE FEDERAL DO PIAUÍ
CAMPUS UNIVERSITÁRIO SENADOR HELVÍDIO N. DE BARROS

Rua Cícero Duarte, nº. 905 - Bairro Junco-64.607-670-Picos-PI.
Fone: (89) 3422-4200/3422-4389



<p>➤ Fomentar a participação e a melhoria continuada da UFPI em ranking internacionais como Quacquarelli Symonds (QS)</p>	<p><i>Aumentar o trânsito internacional de docentes.</i></p> <p><i>Conhecer a avaliação do mercado de trabalho a respeito dos egressos.</i></p> <p><i>Aumentar o impacto da produção acadêmica dos docentes.</i></p>	<p><i>Criar critérios para afastamento de docente efetivo para estágio pós-doutoral, com prioridade para realização no exterior.</i></p> <p><i>Aprovar o afastamento de, pelo menos, 1 docente efetivo para cursar pós-doutorado no exterior.</i></p> <p><i>Estimular o ingresso dos dois docentes com mestrado em programas de doutorado.</i></p> <p><i>Elaboração de instrumentos/métodos de acompanhamento dos egressos do curso pelo NDE.</i></p> <p><i>Realizar treinamentos/capacitações com o corpo docente e discente sobre elaboração de artigos científicos.</i></p>
---	--	--



2.3.9 RESUMO DAS ATIVIDADES REALIZADAS EM 2019

2.3.9.1. ADMINISTRATIVAS

ASSEMBLEIA DE CURSO	<i>Foram realizadas 10 assembleias de curso, conforme constavam no cronograma do Curso de Bacharelado em Enfermagem do CSHNB. Nas assembleias, docentes efetivos e substitutos tiveram participação. As atividades foram: apreciação de processos de cadastro de ações de extensão, solicitação discentes (nivelamento, permanência no curso), solicitações externas (redistribuição, estágio em docência de mestrandos), aprovação de planos de ensino, aprovação de ações do NDE (alteração de PPC vigente e da proposta do Currículo 02), análise de solicitações para afastamento docente (qualificação - mestrado/doutorado), avaliação de processos de progressão funcional de docentes, discussões de problemas internos.</i>
COLEGIADO DE CURSO	<i>As atividades versaram sobre aprovações de planos de ensino, de relatórios finais de programas/projetos de extensão e de solicitações discentes (quebra de pré-requisito).</i>
NÚCLEO DOCENTE ESTRUTURANTE	<i>Alteração do PPC vigente (Currículo 01), elaboração do novo PPC (Currículo 02), apresentação do Currículo 02 para a comunidade acadêmica do CSHNB, elaboração de regulamento de estágio curricular, organização de atividades para renovação de reconhecimento do curso.</i>



2.3.9.2 ENSINO, PESQUISA E EXTENSÃO:

O corpo docente do Curso de Enfermagem possui atualmente 17 (dezessete) projetos de extensão em vigência, todos cadastrados na Pró-Reitoria de Extensão da UFPI, com bolsistas e voluntários que desenvolvem ações com a comunidade acadêmica e na comunidade de Picos nos diferentes contextos de atuação prática, como escolas, hospitais, praças, universidades, instituições para idosos e unidades básicas de saúde. Há uma ação de extensão financiada: PET SAÚDE Interprofissionalidade. Em relação aos projetos de iniciação científica, em 2019, foram aprovados 5 (cinco) projetos de Iniciação Científica Voluntária (ICV) orientados por docentes lotados no Curso de Enfermagem. Um dos projetos de pesquisa é financiado pela FAPEPI. Esses projetos e programas são contabilizados como atividades complementares do discente, ação prevista no Projeto Pedagógico do Curso.

Quanto às atividades de ensino, destacam-se as monitorias e para os editais do curso de 2019 foram ofertadas 58 vagas, sendo 12 remuneradas. Em 2019.4, a disciplina de Fisiologia para Enfermagem foi ofertada para permitir o nivelamento dos discentes, a fim de manter as boas taxas de retenção do curso.

Alguns docentes do curso foram exonerados e as vagas foram ocupadas por meio de concurso. A coordenação teve a solicitação de substitutos atendida em sua totalidade pela SRH/UFPI, a fim de garantir que as disciplinas tivessem continuidade e o aprendizado dos alunos não fosse prejudicado.



2.4 Coordenação do Curso de Educação do Campo, Ciências da Natureza

2.4.1 DADOS GERAIS DO CURSO

Detalhes: Presencial.

Tipo de regime: Regime de bloco (8 blocos).

Criação do Curso: Resolução Nº 220/13-CEPEX.

Ato Normativo e D.O.U: 12/11/2013.

Reconhecimento do curso: Processo Nº 201709073.

Forma de ingresso: Processo Seletivo Especial.

Carga horária total: 3.260 horas

Disciplinas teóricas: 1.905 horas

Atividades práticas: 225 horas

Prática como componente curricular: 405 horas

TCC: 120 horas

Estágio Supervisionado: 405 horas

Atividades Complementares: 200 horas

Objetivo do Curso: Promover formação de professores numa perspectiva sólida na área de conhecimento de Educação do Campo, com ênfase em Ciências da Natureza, para atuação nas escolas do e no campo, assegurando o acesso e permanência de sujeitos do campo, em curso de nível superior, com vistas a atender à demanda social e pedagógica das comunidades campesinas.

2.4.2. VAGAS DISPONIBILIZADAS: 60 vagas no primeiro semestre de cada ano.

2.4.3. AVALIAÇÕES

O curso ainda não entrou na matriz do ENADE, sendo submetido apenas às avaliações institucionais internas. No entanto, foi submetido no período de 27/03/2019 a 30/03/2019 à avaliação (137383) de reconhecimento, obtendo o conceito “4”.



2.4.4. MONITORIAS

O curso não foi contemplado ainda pelos editais de monitoria. Está em andamento um estudo entre os Cursos de Licenciatura em Educação do Campo da UFPI para viabilizar, devido ao regime de alternância, a entrada dos mesmos nos editais de monitoria.

2.4.5. COORDENAÇÃO DO CURSO

Chefe/Coordenador: Prof. Dr. Alexandre Leite dos Santos Silva **Ato da reitoria:** Nº 1367/19

Subchefe/Subcoordenador: Prof. Dr. Fábio Soares da Paz **Ato da reitoria:** Nº 1368/19

Vigência do mandato: 14/10/2019 - 13/10/2021

Atribuições: De acordo com o Regimento Geral da UFPI, compete à Coordenação do Curso:

- I - promover as medidas necessárias à constituição do Colegiado de Curso, na forma deste Regimento Geral;
- II - convocar as reuniões do Colegiado de Curso e exercer sua presidência, cabendo-lhe o direito de voto, inclusive o de qualidade;
- III - representar o Colegiado junto aos órgãos da Universidade;
- IV - executar e fazer cumprir as deliberações do Colegiado;
- V - representar o Colegiado no Conselho Departamental;
- VI - cumprir as determinações dos órgãos superiores do Centro e da Universidade;
- VII - superintender os trabalhos da Coordenação;
- VIII - comunicar à Diretoria do Centro quaisquer irregularidades e solicitar medidas para corrigi-las;
- IX - aplicar ou propor pena disciplinar, na forma deste Regimento Geral;
- X - manter articulação permanente com os Departamentos corresponsáveis pelo Curso;
- XI - propor ao Colegiado alterações do currículo do Curso a serem submetidas ao Conselho Departamental e ao Conselho de Ensino, Pesquisa e Extensão, sucessivamente;
- XII - acompanhar e avaliar a execução curricular;
- XIII - articular-se com os Departamentos na elaboração da oferta de disciplina para cada período letivo;



MINISTÉRIO DA EDUCAÇÃO
UNIVERSIDADE FEDERAL DO PIAUÍ
CAMPUS UNIVERSITÁRIO SENADOR HELVÍDIO N. DE BARROS

Rua Cícero Duarte, nº. 905 - Bairro Junco-64.607-670-Picos-PI.

Fone: (89) 3422-4200/3422-4389



- XIV - exercer a coordenação da matrícula no âmbito do Curso, em articulação com o órgão central de controle acadêmico;
- XV - encaminhar à Diretoria do Centro as resoluções do Colegiado que dependam de aprovação superior;
- XVI - enviar, ao fim de cada período letivo, à Diretoria do Centro relatório sobre as atividades da Coordenação e do Colegiado.

2.4.5.1. INFRAESTRUTURA

O curso conta com uma sala para Coordenação e uma para secretaria, com sanitário, além de uma sala de apoio educacional, com armários e computadores. Além disso, faz uso em base semestral de cerca de cinco salas de aula, auditórios e laboratórios do *campus*, durante o tempo universidade.

- a) Sala da Coordenação do Curso: compreende uma sala individualizada para Coordenador(a) e subcoordenador(a), com mesas, cadeiras, armários, computadores, impressora e ar condicionado. Ambiente destinado para realizações dos serviços acadêmicos, bem como o atendimento de alunos e professores;
- b) Secretaria: ambiente para atendimento ao público, climatizado, com armário, bancada, cadeiras, computadores e impressora. Local em que atua o técnico-administrativo para apoio em assuntos educacionais relacionados à Coordenação do Curso, alunos, professores e público em geral;
- c) Sala de apoio educacional: ambiente para atendimento pedagógico aos alunos e docentes da LEDOC. É uma sala climatizada, com armário, computador e mesas, no qual a técnica-administrativa com nível superior em pedagogia realiza suas atividades;
- d) E-Casa: compreende um espaço na área externa do campus, próximo à Residência Universitária, com viveiro, horta, espaço de convivência coberto e cercado, jardim sensorial, caixas de abelhas e materiais de apicultura, utilizado para o desenvolvimento de um programa coordenado por docentes do curso, incluindo projetos de extensão e pesquisa de diversos docentes do *campus*.



2.4.5.2. SERVIDORES DO CURSO

2.4.5.2.1. DOCENTES EFETIVOS

SIAPE	PROFESSORES	TITULAÇÃO	REGIME DE TRABALHO*
2336662	Alexandre Leite dos Santos Silva	Doutor	DE
2222666	Edneide Maria Ferreira da Silva	Mestre	DE
2890466	Fábio Soares da Paz	Doutor	DE
2221705	Fabília de Castro Silva	Doutor	DE
2223071	Gardner de Andrade Arrais	Doutor	DE
2223516	Jânio Ribeiro dos Santos	Mestre	DE
2217082	Juliana do Nascimento Bendini	Doutor	DE
2140484	Lauro Araujo Mota	Doutor	DE
1983707	Maurício Fernandes da Silva	Doutor	DE
1049858	Melise Pessoa Araújo Meireles	Mestre	DE
2179247	Michelli Ferreira dos Santos	Doutor	DE
2140342	Patrícia Sara Lopes Melo	Doutor	DE
1968340	Simone Vieira Batista	Doutor	DE
2179230	Suzana Gomes Lopes	Doutor	DE
1050047	Tamaris Gimenez Pinheiro	Doutor	DE

2.4.5.2.2. PROFESSORES SUBSTITUTOS

SIAPE	PROFESSORES	ADMISSÃO	TITULAÇÃO	REGIME DE TRABALHO*
3084822	Valdivino Francisco dos Santos Borges	15/01/2019	Mestre	20h



2.4.5.2.3. SERVIDORES TÉCNICO-ADMINISTRATIVOS

SIAPE	SERVIDOR	CARGO	REGIME DE TRABALHO*
1069106	Aldo Rhak Alves Alexandre	Técnico Administrativo	40h
2869508	Daniela Rosa Alves da Silva Pereira	Pedagoga	40h
3126708	João Fernandes Duarte Neto	Técnico de Laboratório	40h

* 40h, 30h ou 20h

2.4.5.3 PROFESSORES COM PROJETOS DE PESQUISA FINANCIADOS

PROFESSOR	PROJETOS
Prof. Dr. Maurício Fernandes da Silva	Sobre a Importância da Filosofia no contexto da Educação do Campo: Recuperando Eixos Teórico-Conceituais Profícuos e Imprescindíveis à Práxis Formativa da LEDOC
Profa. Dra. Suzana Gomes Lopes	Parasitas de lagartos do semiárido piauiense
Profa. Dra. Tamaris Gimenez Pinheiro	Malacofauna de corpos d'água do território Vale do Guaribas, Piauí: aspectos ecológicos e parasitológicos (Chamada MCTIC/CNPq N.28/2018/Processo N. 421582/2018-9)

2.4.5.4 PROFESSORES COM PROJETOS DE PESQUISA CADASTRADOS NA UFPI

PROFESSOR	PROJETOS
Prof. Dr. Alexandre Leite dos Santos Silva	Ensino de física contextualizado e para a Educação do Campo



**MINISTÉRIO DA EDUCAÇÃO
UNIVERSIDADE FEDERAL DO PIAUÍ
CAMPUS UNIVERSITÁRIO SENADOR HELVÍDIO N. DE BARROS**

Rua Cícero Duarte, nº. 905 - Bairro Junco-64.607-670-Picos-PI.
Fone: (89) 3422-4200/3422-4389



Prof. Dr. Alexandre Leite dos Santos Silva	Necessidades formativas dos professores de ciências nas escolas do campo do semiárido piauiense
Prof. Dr. Gardner de Andrade Arrais	A importância da hipótese para a construção do conhecimento no ensino e na aprendizagem de Ciências
Profa. Dra. Michelli Ferreira dos Santos	Caracterização Molecular de Variedades Crioulas de Feijão da Microrregião de Picos

2.4.5.5 PROFESSORES COM PROJETOS DE EXTENSÃO FINANCIADOS

PROFESSOR	PROJETOS
Prof. Dra. Juliana do Nascimento Bendini (Coordenadora)	Meliponário didático: uma estratégia para a conservação de abelhas sem ferrão no semiárido piauiense
Prof. Dr. Gardner de Andrade Arrais (Subcoordenador)	
Profa. Dra. Michelli Ferreira dos Santos (Coordenadora)	Semeando no semiárido: viveiro educador de mudas de espécies crioulas
Profa. Me. Melise Pessoa Araújo Meireles (Subcoordenadora)	



MINISTÉRIO DA EDUCAÇÃO
UNIVERSIDADE FEDERAL DO PIAUÍ
CAMPUS UNIVERSITÁRIO SENADOR HELVÍDIO N. DE BARROS

Rua Cícero Duarte, nº. 905 - Bairro Junco-64.607-670-Picos-PI.
Fone: (89) 3422-4200/3422-4389



Profa. Dra. Michelli Ferreira dos Santos (Coordenadora)	Sementes crioulas do semiárido piauiense: resgate do patrimônio genético.
Profa. Me. Melise Pessoa Araújo Meireles (Subcoordenadora)	

2.4.5.6 PROFESSORES COM PROJETOS DE EXTENSÃO NÃO FINANCIADOS

PROFESSORES	Título	Vigência	Nº DE CADASTRO
Prof. Dr. Gardner de Andrade Arrais (Coordenador) Profa. Me. Edneide Maria Ferreira da Silva (Subcoordenadora)	Diálogo entre Educação Ambiental e Arte: sensibilização e produção de artes visuais a partir de papel reciclado	03/2018 a 02/2019	Projeto 43
Profa. Dra. Tamaris Gimenez Pinheiro (Coordenadora)	A feira é livre no espaço universitário: aproximando a agricultura familiar ao ambiente acadêmico do Campus Senador Helvídio Nunes de Barros.	10/2018 a 09/2020	CPPEC/PREXC PJ10/18-CSHNB-067-09/20-NV
Prof. Dra. Juliana do Nascimento Bendini (Coordenadora)	Arraial das abelhas: conhecer e conservar as abelhas solitárias do semiárido piauiense	12/2019 a 12/2021	Proc. N°2.226/2019



Prof. Dra. Juliana do Nascimento Bendini (Coordenadora)	Botânica em 5 sentidos	12/2019 a 12/2021	Proc. N°2.3/2019
--	------------------------	-------------------	------------------

2.4.5.7 AÇÕES PLANEJADAS E REALIZADAS EM 2019

ÁREA ENSINO			
AÇÕES PLANEJADAS	AÇÕES REALIZADAS	AÇÕES NÃO REALIZADAS	JUSTIFICATIVAS
Realização do curso de Especialização em Ensino de Ciências	X		
Oferta de cursos de nivelamento	X		
Elaboração de projetos de ensino		X	Optou-se por apoiar os Projetos de Ensino da Assessoria de Ensino, por meio dos Cursos de Nivelamento
Elaboração do manual de TCC	X		
Proposta de Mestrado Profissional em Ensino de Ciências	X		
Reformulação do Projeto Pedagógico do Curso	X		
ÁREA PESQUISA			
AÇÕES PLANEJADAS	AÇÕES REALIZADAS	AÇÕES NÃO REALIZADAS	JUSTIFICATIVAS
Não houve ações planejadas nessa modalidade	-	-	-
ÁREA EXTENSÃO			
AÇÕES PLANEJADAS	AÇÕES REALIZADAS	AÇÕES NÃO REALIZADAS	JUSTIFICATIVAS
Não houve ações planejadas nessa modalidade	-	-	-



**MINISTÉRIO DA EDUCAÇÃO
UNIVERSIDADE FEDERAL DO PIAUÍ
CAMPUS UNIVERSITÁRIO SENADOR HELVÍDIO N. DE BARROS**

Rua Cícero Duarte, nº. 905 - Bairro Junco-64.607-670-Picos-PI.

Fone: (89) 3422-4200/3422-4389



ÁREA ADMINISTRATIVA			
AÇÕES PLANEJADAS	AÇÕES REALIZADAS	AÇÕES NÃO REALIZADAS	JUSTIFICATIVAS
Gestão dos recursos e remanejamentos no Contrato N. 13/2014 UFPI/FADEX	X		
Gestão dos recursos no Contrato N. 17/2015 UFPI/FADEX	X		
Levantamento do perfil dos alunos do curso para fins de seleção e ações afirmativas	X		
Preparação para a visita de representantes do MEC para o reconhecimento do curso	X		
Estudo para entrada do curso nos editais de Monitoria	X		
Contratação de Professor Substituto de Química	X		

2.4.6 METAS PARA 2020.

MACRO OBJETIVO	METAS	ESTRATÉGIAS
Melhorar os índices acadêmicos: IGC, ENADE e CPC;	Preparar o Curso para a próxima avaliação do MEC	<ul style="list-style-type: none">➤ Promover a avaliação interna (além da promovida pela CPA) conforme recomendado na última avaliação➤ Inclusão do Curso nos editais de monitoria
Melhorar as taxas acadêmicas: Sucesso, Evasão, Retenção, Preenchimento e Ocupação	Melhorar a qualidade da alternância oferecida pelo Curso	<ul style="list-style-type: none">➤ Designar um Comissão para o Estudo de Boas Práticas para o Regime de Alternância do Curso



**MINISTÉRIO DA EDUCAÇÃO
UNIVERSIDADE FEDERAL DO PIAUÍ
CAMPUS UNIVERSITÁRIO SENADOR HELVÍDIO N. DE BARROS**

Rua Cícero Duarte, nº. 905 - Bairro Junco-64.607-670-Picos-PI.
Fone: (89) 3422-4200/3422-4389



		➤ Promover a avaliação interna
Implementar programas de pós-graduações lato sensu em áreas de conhecimento que ainda não são cobertas	Ampliar a oferta da pós-graduação lato sensu	➤ Concluir o Curso de Especialização em Ciências da Natureza ➤ Elaborar um projeto para o Curso de Especialização em Educação do Campo ou para mais uma turma em Ensino de Ciências da Natureza
Instituir práticas pedagógicas voltadas para a aplicação de metodologias ativas	Melhorar a qualidade da alternância oferecida pelo Curso	Instituição do Regulamento da Alternância e de Cadernos de Atividades para o tempo comunidade

2.4.7 RESUMO DAS ATIVIDADES REALIZADAS EM 2019

2.4.7.1. ADMINISTRATIVAS

ASSEMBLEIA DE CURSO	<ul style="list-style-type: none">- Indicação de representantes para o Colegiado, Núcleo Docente Estruturante, Conselho do Campus e Comitê de Ética- Indicação de Coordenador de Estágio- Aprovação de horários e disciplinas do curso- Aprovação do Plano Anual de Qualificação- Apreciação de Projetos de Extensão- Apreciação de processos de afastamento
----------------------------	---



MINISTÉRIO DA EDUCAÇÃO
UNIVERSIDADE FEDERAL DO PIAUÍ
CAMPUS UNIVERSITÁRIO SENADOR HELVÍDIO N. DE BARROS

Rua Cícero Duarte, nº. 905 - Bairro Junco-64.607-670-Picos-PI.
Fone: (89) 3422-4200/3422-4389



COLEGIADO DE CURSO	<ul style="list-style-type: none">- Escolha de representantes para o Colegiado, Núcleo Docente Estruturante, Conselho do Campus e Comitê de Ética- Aprovação de horários e disciplinas do Curso
NÚCLEO DOCENTE ESTRUTURANTE	<ul style="list-style-type: none">- Indicação de procedimentos para o registro das atividades e frequência do tempo comunidade

2.4.7.2 ENSINO, PESQUISA E EXTENSÃO:

ASSEMBLEIA DE CURSO	<ul style="list-style-type: none">- Definição dos procedimentos para os Trabalhos de Conclusão de Curso, Estágio Supervisionado e registro de notas e faltas do Regime de Alternância
COLEGIADO DE CURSO	<ul style="list-style-type: none">- Apreciação de Planos de Ensino- Aprovação das alterações do PPC- Apreciação e aprovação dos processos para regime de exercícios domiciliares- Apreciação dos Projetos de Pesquisa
NÚCLEO DOCENTE ESTRUTURANTE	<ul style="list-style-type: none">- Reformulação do PPC- Definição dos procedimentos para os Trabalhos de Conclusão de Curso e Estágio Supervisionado- Elaboração do Regulamento do Regime de Alternância do Curso



2.5 Coordenação do Curso de Letras

2.5.1 DADOS GERAIS DO CURSO

DENOMINAÇÃO DO CURSO: Licenciatura em Letras - Língua Portuguesa e Literatura de língua Portuguesa

CÓDIGO DO CURSO: 94086

CRIAÇÃO DO CURSO: Resolução Nº 234/10 de 19 de novembro de 2010

RECONHECIMENTO DO CURSO: Portaria MEC Nº 797 de 15 de dezembro de 2016

TÍTULO ACADÊMICO: Licenciado em Letras

MODALIDADE: Presencial

PERÍODO DE INTEGRALIZAÇÃO DO CURSO: MÍNIMO: 4 anos e meio / 09 períodos e MÁXIMO: 6 anos e meio / 12 períodos

Forma de Ingresso: Exame Nacional do Ensino Médio (ENEM), através do Sistema de Seleção Unificada – SISU/MEC e, de acordo com Edital específico da UFPI.

REGIME LETIVO: Semestral

TURNO DE OFERTA: Noturno

OBJETIVO DO CURSO: O objetivo geral do curso de Licenciatura em Letras Português é formar professores interculturalmente competentes, com espírito crítico e científico, aptos para o magistério, conscientes da necessidade de buscar sua formação continuamente e desejosos de participar ativamente do aprimoramento da qualidade do processo de ensino-aprendizagem da Língua Portuguesa nas escolas de Educação Básica.

CARGA-HORÁRIA TOTAL: 3.210 horas

Disciplinas obrigatórias: 2775 horas (das quais são 120 de TCC e 405 de Estágios)

Disciplinas optativas: 135 horas

Atividades Complementares: 210 horas

2.5.2.VAGAS DISPONIBILIZADAS: 50 vagas no primeiro semestre de cada ano

2.5.3.AVALIAÇÕES : O Curso de Letras, no seu último ciclo avaliativo do ENADE, em 2017, obteve nota 3, Não sabemos informar em que ano houve a última avaliação externa.



MINISTÉRIO DA EDUCAÇÃO
UNIVERSIDADE FEDERAL DO PIAUÍ
CAMPUS UNIVERSITÁRIO SENADOR HELVÍDIO N. DE BARROS

Rua Cícero Duarte, nº. 905 - Bairro Junco-64.607-670-Picos-PI.
Fone: (89) 3422-4200/3422-4389



2.5.4.MONITORIAS

CÓDIGO/ DISCIPLINAS	MONITORIA REMUNERADA	MONITORIA NÃO REMUNERADA	PROFESSOR ORIENTADOR
CHN0676 - LIBRAS- LINGUA BRASILEIRA DE SINAIS		X	Nadia Fernanda Martins de Araujo
CHN0450 – FORMAÇÃO E EVOLUÇÃO DA LINGUA PORTUGUESA	X		Luiz Egito de Souza Barros
CHN0436 - LINGUA LATINA I		X	Luiz Egito de Souza Barros
CHN0444 - LINGUA LATINA II		X	Luiz Egito de Souza Barros
CHN0456 - MORFOLOGIA DA LINGUA PORTUGUESA I		X	Luiz Egito de Souza Barros
CHN0494 - FILOGIA ROMÂNICA		X	Luiz Egito de Souza Barros
CHN0437 - LINGUISTICA I		X	Aucélia Vieira Ramos
CHN0490 - ANÁLISE DO DISCURSO		X	Aucélia Vieira Ramos
CHN0452 - DIDÁTICA GERAL		X	Aucélia Vieira Ramos
CHN0453 – LITERATURA NACIONAL I	X		Welbert Feitosa Pinheiro
CHN0443 - TEORIA DA LITERATURA I		X	Welbert Feitosa Pinheiro
CHN0457 - LITERATURA NACIONAL II PROSA DE FICÇÃO - ROM/REAL/NAT		X	Cristiane Feitosa Pinheiro



MINISTÉRIO DA EDUCAÇÃO
UNIVERSIDADE FEDERAL DO PIAUÍ
CAMPUS UNIVERSITÁRIO SENADOR HELVÍDIO N. DE BARROS

Rua Cícero Duarte, nº. 905 - Bairro Junco-64.607-670-Picos-PI.

Fone: (89) 3422-4200/3422-4389



CHN0454 - LEITURA E PRODUÇÃO DE TEXTOS II		X	Lidiany Pereira dos Santos
CHN0464 - SINTAXE DA LINGUA PORTUGUESA II		X	Lidiany Pereira dos Santos
CHN0434 - LEITURA E PRODUÇÃO DE TEXTO I		X	Lidiany Pereira dos Santos
CHN0819 - LITERATURA INFANTIL		X	Geisiane Dias Queiroz
CHN0447 - FONÉTICA E FONOLOGIA DA LINGUA PORTUGUESA I		X	Juscelino Francisco do Nascimento
CHN0449 - LINGÜÍSTICA DO TEXTO/DISCURSO		X	Juscelino Francisco do Nascimento
CHN0450 - FORMAÇÃO E EVOLUÇÃO DA LINGUA PORTUGUESA		X	Juscelino Francisco do Nascimento
TOTAL: 30 (2 remuneradas e 28 não remuneradas)			

2.5.5. COORDENAÇÃO DO CURSO DE LETRAS

Coordenador: Prof. Dr. Juscelino Francisco Nascimento **Ato da Reitoria:** 547/19

Subcoordenadora: Profa. Dra. Aucélia Vieira Ramos **Ato da Reitoria:** 548/19

Atribuições: De acordo com o Regimento Geral da UFPI, compete à Coordenação do Curso:

- I - promover as medidas necessárias à constituição do Colegiado de Curso, na forma deste Regimento Geral;
- II - convocar as reuniões do Colegiado de Curso e exercer sua presidência, cabendo-lhe o direito de voto, inclusive o de qualidade;
- III - representar o Colegiado junto aos órgãos da Universidade;
- IV - executar e fazer cumprir as deliberações do Colegiado;



MINISTÉRIO DA EDUCAÇÃO
UNIVERSIDADE FEDERAL DO PIAUÍ
CAMPUS UNIVERSITÁRIO SENADOR HELVÍDIO N. DE BARROS

Rua Cícero Duarte, nº. 905 - Bairro Junco-64.607-670-Picos-PI.
Fone: (89) 3422-4200/3422-4389



- V - representar o Colegiado no Conselho Departamental;
- VI - cumprir as determinações dos órgãos superiores do Centro e da Universidade;
- VII - superintender os trabalhos da Coordenação;
- VIII - comunicar à Diretoria do Centro quaisquer irregularidades e solicitar medidas para corrigi-las;
- IX - aplicar ou propor pena disciplinar, na forma deste Regimento Geral;
- X - manter articulação permanente com os Departamentos corresponsáveis pelo Curso;
- XI - propor ao Colegiado alterações do currículo do Curso a serem submetidas ao Conselho Departamental e ao Conselho de Ensino, Pesquisa e Extensão, sucessivamente;
- XII - acompanhar e avaliar a execução curricular
- XIII - articular-se com os Departamentos na elaboração da oferta de disciplina para cada período letivo;
- XIV - exercer a coordenação da matrícula no âmbito do Curso, em articulação com o órgão central de controle acadêmico;
- XV - encaminhar à Diretoria do Centro as resoluções do Colegiado que dependam de aprovação superior;
- XVI - enviar, ao fim de cada período letivo, à Diretoria do Centro relatório sobre as atividades da Coordenação e do Colegiado;

2.5.5.1. INFRA ESTRUTURA

O Curso de Letras conta com uma sala para Coordenação e uma para secretaria, com sanitário. Não há salas específicas para o Curso, mas usamos, semestralmente, em geral, 5 salas de aula. Oportunamente, quando realizamos eventos, fazemos uso dos dois auditórios do *campus*.

A Coordenação do Curso dispõe de uma sala individualizada para Coordenador e Subcoordenadora, com mesas, cadeiras, armários, computador, impressora e ar-condicionado. A Secretaria do Curso é ambiente para atendimento ao público, climatizado, com armário, bancada, cadeiras, computadores e impressora. Nesse local, atua uma servidora técnico-administrativo para apoio em assuntos educacionais relacionados à Coordenação do Curso, alunos, professores e público em geral;



MINISTÉRIO DA EDUCAÇÃO
UNIVERSIDADE FEDERAL DO PIAUÍ
CAMPUS UNIVERSITÁRIO SENADOR HELVÍDIO N. DE BARROS

Rua Cícero Duarte, nº. 905 - Bairro Junco-64.607-670-Picos-PI.

Fone: (89) 3422-4200/3422-4389



2.5.5.2.SERVIDORES DO CURSO

2.5.5.2.1 DOCENTES EFETIVOS

SIAPE	PROFESSORES	TITULAÇÃO	REGIME DE TRABALHO*
3084856	Aucelia Vieira Ramos	Doutora	DE
2222287	Cristiane Feitosa Pinheiro	Doutora	DE
1085146	Fernanda Martins Luz Barros	Mestre	DE
423261	Gizelda de Moura Costa Silva	Especialista	DE
1063909	Juscelino Francisco do Nascimento	Doutor	DE
1152016	Lidiany Pereira dos Santos	Mestre	DE
6422982	Luiz Egito de Souza Barros	Mestre	DE
2408523	Nadia Fernanda Martins de Araujo	Especialista	DE
2345210	Welbert Feitosa Pinheiro	Doutor	DE

* Dedicção Exclusiva, 40h ou 20h

2.5.5.2.2. PROFESSORES SUBSTITUTOS

SIAPE	PROFESSORES	ADMISSÃO	TITULAÇÃO	REGIME DE TRABALHO*
3061330	<i>Geisiane Dias Queiroz</i>	06/008/2018	Mestre	40 horas
3038213	<i>Giziane Pereira de Carvalho</i>	20/03/2018	Especialista	40 horas

*40h ou 20h



2.5.5.2.3. SERVIDORES TÉCNICO-ADMINISTRATIVOS

SIAPE	SERVIDOR	CARGO	REGIME DE TRABALHO*
2268928	Rafaella Sa Carvalho Sousa	Assistente em Administracao	40 horas

* 40h, 30h ou 20h

2.5.5.3 PROFESSORES COM PROJETOS DE PESQUISA FINANCIADOS

PROFESSOR	PROJETO

2.5.5.4 PROFESSORES COM PROJETOS DE PESQUISA CADASTRADOS NA UFPI

PROFESSOR	PROJETOS
Profa. Dra. Aucélia Vieira Ramos	O uso do Whatsapp como ferramenta pedagógica no Ensino Superior
Profa. Dra. Cristiane Feitosa Pinheiro	Periódicos literários modernistas: A Revista Klaxon como projeto educativo
Prof. Dr. Juscelino Francisco do Nascimento	Fala e escrita x oralidade e letramento: modalidades e práticas sociais de uso da língua no mercado público de Picos - PI
Prof. Dr. Welbert Feitosa Pinheiro	Do texto à tela: A transposição dos romances São Bernardo e Vidas Secas para a película cinematográfica



2.5.5.5 PROFESSORES COM PROJETOS DE EXTENSÃO FINANCIADOS

PROFESSOR	PROJETO

2.5.5.6 PROFESSORES COM PROJETOS DE EXTENSÃO NÃO FINANCIADOS

PROFESSORES	Título	Vigência	Nº DE CADASTRO
Prof. Dr. Juscelino Francisco do Nascimento	Leitura e Produção de Textos na Escola Pública: Diálogos Entre a Universidade e a Educação Básica	10/2018 a 12/2019	Código CPPEC: PJ10/18-CSHNB-058-12/19-NV

2.5.5.7 AÇÕES PLANEJADAS E REALIZADAS EM 2019

AÇÕES PLANEJADAS	ÁREA ENSINO		JUSTIFICATIVAS
	AÇÕES REALIZADAS	AÇÕES NÃO REALIZADAS	
Proposta de Mestrado Profissional em Ensino, Linguagens e Práticas Culturais	X		O Campus de Picos não tem a oferta de nenhum programa de Mestrado e, pensando nessa necessidade, os professores dos Cursos de Letras, Pedagogia e História propuseram a criação desse Programa, já submetido à Capes.



MINISTÉRIO DA EDUCAÇÃO
UNIVERSIDADE FEDERAL DO PIAUÍ
CAMPUS UNIVERSITÁRIO SENADOR HELVÍDIO N. DE BARROS

Rua Cícero Duarte, nº. 905 - Bairro Junco-64.607-670-Picos-PI.

Fone: (89) 3422-4200/3422-4389



Reformulação do Projeto Pedagógico do Curso	X		O PPC está em fase de reformulação, com conclusão prevista para 2020 e implantação em 2021
ÁREA PESQUISA			
AÇÕES PLANEJADAS	AÇÕES REALIZADAS	AÇÕES NÃO REALIZADAS	JUSTIFICATIVAS
Realização de pesquisas submetidas aos editais da Pró-reitoria de Pesquisa e Inovação	X		Considerando a pesquisa como um eixo fundamental para a Universidade, os professores Aucélia Ramos, Cristiane Pinheiro, Juscelino Nascimento e Welbert Pinheiro vêm desenvolvendo pesquisas, com seus orientandos, vinculados à Iniciação Científica Voluntária (ICV).
ÁREA EXTENSÃO			
AÇÕES PLANEJADAS	AÇÕES REALIZADAS	AÇÕES NÃO REALIZADAS	JUSTIFICATIVAS
Realização dos eventos de extensão: I Semana de Letras Estrangeiras, IV Encontro Literário, II Setembro Azul, I Seminário de TCC e VIII Semana de Letras/I Congresso Regional de Letras	X		Todos esses eventos figurarão o calendário anual de eventos do Curso de Letras
Realização do Curso de Nivelamento em Língua Portuguesa, coordenado pelos professores Luiz Egito de Souza Barros e Juscelino Francisco do Nascimento	X		O curso foi gestado, em parceria com a Assessoria de Ensino, a fim de atender às demandas da comunidade acadêmica em relação à Língua Portuguesa.
ÁREA ADMINISTRATIVA			
AÇÕES PLANEJADAS	AÇÕES REALIZADAS	AÇÕES NÃO REALIZADAS	JUSTIFICATIVAS
Contratação de professores substitutos de Língua Portuguesa/Latim e de Língua Inglesa	X		O professor Luiz Egito estará afastado para doutoramento em 2020 e a Profa.



MINISTÉRIO DA EDUCAÇÃO
UNIVERSIDADE FEDERAL DO PIAUÍ
CAMPUS UNIVERSITÁRIO SENADOR HELVÍDIO N. DE BARROS

Rua Cícero Duarte, nº. 905 - Bairro Junco-64.607-670-Picos-PI.
Fone: (89) 3422-4200/3422-4389



			Giziane Carvalho encerrará o contrato como professora substituta. O processo de seleção foi realizado conforme o Edital 04/2019 – CSHNB.
--	--	--	---

2.5.6 METAS PARA 2020

MACRO OBJETIVO	METAS	ESTRATÉGIAS
➤ Melhorar os índices acadêmicos: IGC, ENADE e CPC;	- Organizar o Curso e todos os que o compõem para as avaliações internas e externas	- Realizar uma avaliação interna - Organizar oficinas preparatórias para o Enade
➤ Melhorar as taxas acadêmicas: Sucesso, Evasão, Retenção, Preenchimento e Ocupação	- Ampliar em 25% os índices internos do Curso	- Acompanhar os discentes em suas demandas acadêmicas - Ofertar disciplinas nas férias - Ofertar disciplinas no turno da tarde para aqueles que puderem cursar
➤ Criar o Curso de Especialização em Estudos Linguísticos	- Aumentar as possibilidades de formação continuada dos alunos egressos	- Ofertar o Curso de Especialização em Estudos Linguísticos, na modalidade semipresencial



**MINISTÉRIO DA EDUCAÇÃO
UNIVERSIDADE FEDERAL DO PIAUÍ
CAMPUS UNIVERSITÁRIO SENADOR HELVÍDIO N. DE BARROS**

Rua Cícero Duarte, nº. 905 - Bairro Junco-64.607-670-Picos-PI.
Fone: (89) 3422-4200/3422-4389



➤ Elaborar o Manual de TCC	- Criar o Manual de TCC, para orientar docentes e discentes	- Elaboração do Manual de TCC, por parte da Coordenação de TCC
➤ Ampliar as áreas de pesquisa e trazer suas contribuições para a sala de aula	- Incentivar a realização de pesquisas científicas por parte dos docentes do curso	- Criar grupos de pesquisa cadastrados na UFPI e no CNPq

2.5.7 RESUMO DAS ATIVIDADES REALIZADAS EM 2019

2.5.7.1. ADMINISTRATIVAS

ASSEMBLEIA DE CURSO	- Apreciação de Planos de Ensino - Apreciação dos Projetos de Pesquisa - Aprovação do Plano Anual de Qualificação - Aprovação dos quadros de atividade docente - Apreciação de afastamentos de docentes para qualificação - Eleição de representantes para o Colegiado, Núcleo Docente Estruturante, Conselho do Campus e Comitê de Ética
COLEGIADO DE CURSO	- Eleição para membros do Colegiado
NÚCLEO DOCENTE ESTRUTURANTE	Reformulação do PPC do Curso (em andamento)



2.5.7.2 ENSINO, PESQUISA E EXTENSÃO:

ASSEMBLEIA DE CURSO	<ul style="list-style-type: none">- Apreciação de Planos de Ensino- Apreciação dos Projetos de Pesquisa- Aprovação do Plano Anual de Qualificação- Aprovação dos quadros de atividade docente- Apreciação de afastamentos de docentes para qualificação- Eleição de representantes para o Colegiado, Núcleo Docente Estruturante, Conselho do Campus e Comitê de Ética
COLEGIADO DE CURSO	<ul style="list-style-type: none">- Eleição para membros do Colegiado
NÚCLEO DOCENTE ESTRUTURANTE	<ul style="list-style-type: none">- Reformulaçã do PPC do Curso (em andamento)

Os docentes do Curso de Letras, em 2019, além das atividades de sala de aula, orientaram monitores e trabalhos de Conclusão de Curso, participaram e organizaram eventos, nos quais apresentaram trabalhos, proferiram palestras, ofertaram minicursos, foram membros de Comissão Organizadora e/ou Científica. Ademais, participaram de bancas de trabalho de conclusão, bancas de defesas de trabalhos de pós-graduação *stricto sensu*, comissões para seleção de professores substitutos, orientaram bolsitas do Programa Programa Institucional de Bolsas de Iniciação à Docência (PIBID) e do Programa Residência Pedagógica, ambos da Coordenação de Aperfeiçoamento de Pessoal de Nível Superior (CAPES), assim como alunos de Iniciação Científica, Extensão e da Assistência Estudantil.



2.6 Coordenação do Curso de Medicina

Coordenador: Patrícia Maria Santos Batista		
ATIVIDADES ADMINISTRATIVAS	DELIBERAÇÕES/ASSUNTOS	OBSERVAÇÕES
Ofertas de vagas remanescentes	Oferta de 09 vagas remanescentes para transferência voluntária para o curso de medicina	
Oferta de disciplinas	Planejamento, solicitação e confirmação da oferta de disciplinas para o período 2019.2, 2020.1.	
Assembleias docentes	Organização e planejamento para implementação de ações no curso.	
Concurso docente	Realização do Concurso EDITAL Nº 05/2019– UFPI, de 27 de maio de 2019 CONCURSO PÚBLICO PARA DOCENTES DO MAGISTÉRIO SUPERIOR O Reitor da Universidade Federal do Piauí (UFPI), de acordo com o que estabelecem o Decreto Nº 6.944/2009; o Art. 66 da Lei Nº. 9.394/96 (LDBE); o Decreto Nº 8.259/2014; as Leis nº 12.772/2012 e 12.863/2013; o Art. 48 do Estatuto da UFPI; a Resolução Nº. 039/08-CONSUN e suas alterações e a Portaria Interministerial MEC/MPDG Nº 405, torna público que estão abertas inscrições para 17 (dezessete) áreas epistemológicas para provimento de 05da carreira do Magisterio do Ensino Básico Técnico e Tecnológico e 12 (doze) vagas docentes referentes à carreira de Magistério Superior nos Campi Amílcar Ferreira Sobral, na cidade de Floriano; Ministro Petrônio Portela, na cidade de Teresina; Ministro Reis Veloso, na cidade de	02 vagas para o curso de Medicina/ CSHNB



MINISTÉRIO DA EDUCAÇÃO
UNIVERSIDADE FEDERAL DO PIAUÍ
CAMPUS UNIVERSITÁRIO SENADOR HELVÍDIO N. DE BARROS

Rua Cícero Duarte, nº. 905 - Bairro Junco-64.607-670-Picos-PI.
Fone: (89) 3422-4200/3422-4389



	<p>Parnaíba; Professora Cinobelina Elvas, na cidade de Bom Jesus, e Senador Helvídio Nunes de Barros, na cidade de Picos-PI, todas no Estado do Piauí.</p> <p>Realização do EDITAL nº 11- UFPI de 04 de dezembro de 2019, 32 vagas para as áreas epistemológicas para o provimento de 37 vagas docentes referentes a carreira de Magistério Superior (em andamento)</p>	<p>01 vaga para o curso de Medicina CSHNB</p>
Demais atividades	Realizou-se as demais atividades inerentes à coordenação de curso, tais como atendimento aos alunos e às necessidades do curso em geral.	
Chefia de unidade	- Acompanhamento das atividades, frequência e férias dos servidores técnicos administrativos e docentes lotados no curso.	
Editais de Monitoria	- Elaboração e divulgação do edital de monitoria 2019.2	<ul style="list-style-type: none">• Atenção primária à saúde I (01 vaga remunerada e (02) duas sem remuneração)• Atenção Primária à Saúde III (03 vagas não remuneradas)• Atenção Primária à Saúde V (03 vagas não remuneradas)• Habilidades Medicas I (03 vagas não remuneradas)



MINISTÉRIO DA EDUCAÇÃO
UNIVERSIDADE FEDERAL DO PIAUÍ
CAMPUS UNIVERSITÁRIO SENADOR HELVÍDIO N.DE BARROS

Rua Cícero Duarte, nº. 905 - Bairro Junco-64.607-670-Picos-PI.
Fone: (89) 3422-4200/3422-4389



		<ul style="list-style-type: none">• Habilidades Medicas III (03 vagas não remuneradas)• Habilidades Médicas V (03 vagas não remuneradas)• Bases dos Processos Biológicos I (01 vaga remunerada e duas (02) não remuneradas)• Bases dos Processos Biológicos III (03 vagas não remuneradas)• Bases dos processos de Agressão, Defesa e proteção II (03 vagas não remuneradas)• Bases dos processos psicossociais I (01 vaga remunerada e 01 vaga não remuneradas)• Bases dos processos psicossociais III (02 vagas não remuneradas)• Bases da Prática Médica I (02 vagas não remuneradas)• Bases da Prática Médica III (02 vagas não remuneradas)
--	--	--



MINISTÉRIO DA EDUCAÇÃO
UNIVERSIDADE FEDERAL DO PIAUÍ
CAMPUS UNIVERSITÁRIO SENADOR HELVÍDIO N. DE BARROS

Rua Cícero Duarte, nº. 905 - Bairro Junco-64.607-670-Picos-PI.
Fone: (89) 3422-4200/3422-4389



	<p>- Elaboração e divulgação do Edital de Monitoria 2020.1, Edital 04/2019- CAAC/PREG/UFPI de 11 de novembro de 2019.</p>	<ul style="list-style-type: none">• Atenção Primária em Saúde II (01 vaga remunerada e 02 remuneradas).• Atenção Primária em Saúde IV (03 vagas não remuneradas)• Atenção Primária em Saúde VI (03 vagas não remuneradas)• Habilidades Médicas II (03 vagas não remuneradas)• Habilidade Médicas IV (02 vagas não remuneradas e 01 vaga remunerada)• Habilidades médicas VI (03 vagas não remuneradas)• Bases dos Processos Biológicos II (01 vaga remuneradas 02 vagas não remuneradas)• Bases dos Processos Psicossociais II (02 vagas não remuneradas)• Bases dos Processos Psicossociais IV (02 vagas não remuneradas)• Medicina Desportiva (01 vaga remunerada e 02 vagas não remuneradas)
--	---	---



MINISTÉRIO DA EDUCAÇÃO
UNIVERSIDADE FEDERAL DO PIAUÍ
CAMPUS UNIVERSITÁRIO SENADOR HELVÍDIO N.DE BARROS

Rua Cícero Duarte, nº. 905 - Bairro Junco-64.607-670-Picos-PI.
Fone: (89) 3422-4200/3422-4389



		<ul style="list-style-type: none">• Bases dos Processos de Agressão, Defesa e Proteção (03 vagas não remuneradas)• Bases dos Processos de Agressão, Defesa e Proteção III (03 vagas não remuneradas)• Bases da Prática Médica II (02 vagas remuneradas)• Bases da Prática Médica IV (02 vagas não remuneradas)
Construção das novas salas de aula (2019)	Foi iniciada a obra de duplicação do bloco do curso de medicina, a saber: 2 salas de aula; 04 salas específicas para tutoriais; urbanização, incluindo praça com gramado e piso; 17 vagas de estacionamento, entre elas para idoso e deficiente físico; 02 banheiros coletivos (01 para coordenação e 01 para novo bloco); uma passarela coberta e uma acessibilidade completa ao prédio.	Previsão de conclusão para 2020
Reforma dos Laboratórios de Medicina.		Concluída em 2019



MINISTÉRIO DA EDUCAÇÃO
UNIVERSIDADE FEDERAL DO PIAUÍ
CAMPUS UNIVERSITÁRIO SENADOR HELVÍDIO N. DE BARROS

Rua Cícero Duarte, nº. 905 - Bairro Junco-64.607-670-Picos-PI.
Fone: (89) 3422-4200/3422-4389



	<p>Houve adequação do Ambulatório em Saúde/Avaliação Nutricional com climatização, informatização, instalação de prontuário eletrônico, impressos para encaminhamentos dentro do Sistema Único de Saúde (SUS), tendo iniciado as atividades, em caráter experimental, ainda em novembro de 2019, possibilitando assim, as atividades ambulatoriais dentro do <i>campus</i> para 2020.</p>	
<p>Chegada de servidora técnica-administrativa de nível E (cargo de nível superior)</p>		<p>Servidora Maria Virândia de Moura Luz. Cargo: Técnico em Assuntos educacionais.</p> <p>Principais atribuições: assessorar as atividades de ensino, pesquisa e extensão, no que se refere a questões pedagógicas.</p>



MINISTÉRIO DA EDUCAÇÃO
UNIVERSIDADE FEDERAL DO PIAUÍ
CAMPUS UNIVERSITÁRIO SENADOR HELVÍDIO N. DE BARROS

Rua Cícero Duarte, nº. 905 - Bairro Junco-64.607-670-Picos-PI.

Fone: (89) 3422-4200/3422-4389



COMPOSIÇÃO DO COLEGIADO:

Prof^ª PATRÍCIA MARIA SANTOS BATISTA – PRESIDENTE
Prof^ª THYALLY BRAGA GONÇALVES
Prof^ª KATRINE BEZERRA CAVALCANTI
PROF^º ANTONIO FERREIRA MENDES DE SOUSA
PROF^º LEONARDO FONSECA MAIA
Discente: JOÃO RAFAEL COELHO MARQUES

PORTARIA DE NOMEAÇÃO: Portaria 106/2018 PREG/UFPI

ATIVIDADE	DELIBERAÇÕES/ ASUNTOS	OBSERVAÇÕES
Ocorreram várias reuniões ao longo do ano 2019.	Escolha de coordenadores dos laboratórios.	Professora Doutora Katrine Bezerra Cavalcante, coordenadora dos laboratórios de Anatomia I e II; professora Fátima Regina Nunes de Sousa, coordenadora do Laboratório Sala dos Tanques; professor Williams Cardec da Silva, coordenador do laboratório de Simulação.
	Foram apreciadas e aprovadas a criação de Ligas Acadêmicas.	Liga Acadêmica de Clínica Médica (LACLIM), processo 23111.068884/2018-79; Ligas acadêmicas de urgência, emergência e Intensivismo (LAUEI), processo 23111.001465/2019-87; Liga Acadêmica de Desordem Metabólica – LADEM; LACIRT: Liga Acadêmica de Cirurgia e Trauma, coordenador: Erivelton de Sá Barros e coordenador adjunto: Katrine Bezerra Cavalcanti; LAPED: Liga Acadêmica de Pediatria, coordenadora: Ellen Barros Araújo Lopes Luz e coordenador adjunto: Luísa Helena de Oliveira Lima; LAGO: Liga Acadêmica de Ginecologia e obstetrícia, Coordenador: Jefferson Torres Nunes e coordenador Adjunto: Larissa Alves Guimarães; LAAD: Liga Acadêmica



MINISTÉRIO DA EDUCAÇÃO
UNIVERSIDADE FEDERAL DO PIAUÍ
CAMPUS UNIVERSITÁRIO SENADOR HELVÍDIO N. DE BARROS

Rua Cícero Duarte, nº. 905 - Bairro Junco-64.607-670-Picos-PI.
Fone: (89) 3422-4200/3422-4389



		de Anestesiologia, dor, Coordenador: Flávio Willamis Ferreira Melo Junior, Coordenador Adjunto: Raimundo Feitosa Neto e colaborador: Tercio Luz Barbosa; Liga Acadêmica de Estudos em Neurologia e Neurociências – LAENN – sob a orientação do professor Tércio Luz e colaboração da professora doutora Katrine Bezerra Cavalcanti.
	Aprovação das alterações promovidas no Projeto Pedagógico do Curso de Medicina (PPC) pelo Núcleo Docente Estruturante (NDE).	

COMPOSIÇÃO DO NUCLEO DOCENTE ESTRUTURANTE (NDE)

PROFESSORA MESTRA PATRICIA MARIA SANTOS BATISTA (SIAPE2310345)
PROFESSORA DOUTORA TICIANA MARIA LUCIO AMORIM (SIAPE 2269317)
PROFESSOR MANOEL ÍTALO PIMENTEL SANTOS LOPES (SIAPE 1927189)
PROFESSORA INDHEVYSK DANTAS DE CARVALHO BONFIM (SIAPE 1289308)
PROFESSOR MESTRE RENATO MENDES DOS SANTOS (SIAPE 2417572)
PROFESSORA MESTRE VERONICA LOURDES LIMA BATISTA MAIA (SIAPE 2346506)
PROFESSOR DOUTOR ITALLO ROSSI ROSENO MARTINS (SIAPE 2315272)
PROFESSORA NADJLA ANDREYA MACEDO CIPRIANO (2522822)

PORTARIA DE NOMEAÇÃO: Portaria 122/2018 PREG/UFPI

ATIVIDADE	DELIBERAÇÕES/ ASSUNTOS	OBSERVAÇÕES
Alterações no Projeto Pedagógico do Curso.		As propostas apresentadas pelo NDE, foram aprovadas por unanimidade pelo Colegiado.



**MINISTÉRIO DA EDUCAÇÃO
UNIVERSIDADE FEDERAL DO PIAUÍ
CAMPUS UNIVERSITÁRIO SENADOR HELVÍDIO N. DE BARROS**

Rua Cícero Duarte, nº. 905 - Bairro Junco-64.607-670-Picos-PI.
Fone: (89) 3422-4200/3422-4389



<p>Criação de calendários fixos para realização de reuniões do Colegiado, Núcleo Docente Estruturante- NDE e Assembleia Docente.</p>		<p>Ficou determinado que as reuniões deverão ocorrer sempre na primeira semana de cada mês, alternando entre terça-feira, quarta-feira e quinta-feira de cada mês.</p>
--	--	--

Atividades realizadas nas áreas de Ensino, Pesquisa e Extensão no ano de 2019:

ENSINO
<p>Docente: Patrícia Maria Santos Batista</p> <p>Disciplinas: Atenção Primária em Saúde I, II, III, IV, V e VI.</p> <p>Seminário de Introdução ao Curso.</p> <p>Estudos Tutoriais III e VI.</p> <p>Docente: Verônica Lourdes Lima Batista Maia</p> <p>Disciplinas: Atenção Primária em Saúde I, II, III, IV, V e VI.</p> <p>Docente: Indhevsy Dantas de Carvalho Bonfim</p> <p>Disciplinas: Atenção Primária em Saúde I, II, III, IV, V e VI.</p>



**MINISTÉRIO DA EDUCAÇÃO
UNIVERSIDADE FEDERAL DO PIAUÍ
CAMPUS UNIVERSITÁRIO SENADOR HELVÍDIO N. DE BARROS**

Rua Cícero Duarte, nº. 905 - Bairro Junco-64.607-670-Picos-PI.
Fone: (89) 3422-4200/3422-4389



Docente: Kelliany Carla Duarte de Araújo

Disciplinas: Atenção Primária em Saúde I, III, e V.

Docente: Ticiania Maria Lúcio de Amorim

Disciplina: Bases dos Processos Biológicos I e II.

Bases dos Processos de Agressão, Defesa e Proteção I e III.

Estudos Tutoriais II e IV.

Seminário de Introdução ao Curso.

Docente: Italo Rossi Roseno Martins

Disciplinas: Bases dos Processos Biológicos II e III

Bases da Prática Médica I e II

Bases dos Processos de Agressão, Defesa e Proteção I e II.

Estudos Tutoriais II, III e IV.

Docente: Antonio Ferreira Mendes de Sousa



MINISTÉRIO DA EDUCAÇÃO
UNIVERSIDADE FEDERAL DO PIAUÍ
CAMPUS UNIVERSITÁRIO SENADOR HELVÍDIO N. DE BARROS

Rua Cícero Duarte, nº. 905 - Bairro Junco-64.607-670-Picos-PI.
Fone: (89) 3422-4200/3422-4389



Disciplina: Bases dos Processos Biológicos I, II e III

Bases dos Processos de Agressão, Defesa e Proteção I, II e III.

Estudos Tutoriais I e II.

Seminário de Introdução ao Curso.

Docente: Raimundo de Carvalho Reis Neto

Disciplina: Habilidades Médicas I, II e VI.

Docente: Ellen Barros Araújo Lopes Luz

Disciplina: Habilidades Médicas I, II III e VI.

Bases dos Processos de Agressão, Defesa e Proteção IV.

Estudos Tutoriais V.

Docente: Carmen Laís Gervásio

Disciplinas: Habilidades Médicas I, II, IV e VI.

Bases da Prática Médica II e V.

Estudos Tutoriais VI e VII.

Bases dos Processos de Agressão, Defesa e Proteção I



**MINISTÉRIO DA EDUCAÇÃO
UNIVERSIDADE FEDERAL DO PIAUÍ
CAMPUS UNIVERSITÁRIO SENADOR HELVÍDIO N. DE BARROS**

Rua Cícero Duarte, nº. 905 - Bairro Junco-64.607-670-Picos-PI.
Fone: (89) 3422-4200/3422-4389



Docente: Leonardo Fonseca Maia

Disciplinas: Habilidades Médicas III, IV, V e VI.

Estudos Tutoriais V.

Docente: Nadgla Andreyra Gonçalves

Disciplinas: Habilidades Médicas III, IV, V e VI.

Bases dos Processos de Agressão, Defesa e Proteção IV

Estudos Tutoriais V.

Docente: Renato Mendes

Disciplinas: Bases dos Processos Psicossociais I, II, III e IV.

Seminário de Introdução ao Curso

Docente: Williams Cardec da Silva

Bases da Prática Médica III e IV.

Bases dos Processos de Agressão Defesa e Proteção IV

Imaginologia.



**MINISTÉRIO DA EDUCAÇÃO
UNIVERSIDADE FEDERAL DO PIAUÍ
CAMPUS UNIVERSITÁRIO SENADOR HELVÍDIO N. DE BARROS**

Rua Cícero Duarte, nº. 905 - Bairro Junco-64.607-670-Picos-PI.
Fone: (89) 3422-4200/3422-4389



Docente: Tércio Luz Barbosa

Disciplina: Bases da Prática Médica II, III, IV e V.

Habilidades Médicas V, VI e VII

Docente: Paulo Victor Amorim Marques

Disciplina: Bases da Prática Médica I, IV e V.

Habilidades Médicas V e VI.

Docente: Thially Braga Gonçalves

Disciplina: Bases dos Processos de Agressão e Proteção I e III

Bases dos Processos Biológicos III

Bases da Prática Médica I

Estudos Tutoriais III e IV

Docente: Katrine Bezerra Cavalcante

Disciplina: Bases dos Processos Biológicos I, II e III.

Bases dos Processos de Agressão, Defesa e Proteção I e III.

Medicina Desportiva



**MINISTÉRIO DA EDUCAÇÃO
UNIVERSIDADE FEDERAL DO PIAUÍ
CAMPUS UNIVERSITÁRIO SENADOR HELVÍDIO N. DE BARROS**

Rua Cícero Duarte, nº. 905 - Bairro Junco-64.607-670-Picos-PI.
Fone: (89) 3422-4200/3422-4389



Docente: Jefferson Torres Nunes

Disciplina: Bases da Prática Médica III

Estudos Tutoriais VII

Habilidades Médicas III.

Docente: Flávio Williams Ferreira Melo Junior

Disciplina: Bases da Prática Médica III

Habilidades Médicas V e VII

Docente: Erivelto de Sá Barros

Disciplina: Bases da Prática Médica I e III

Docente: Laís Portela Neiva Coêlho

Disciplina: Bases da Prática Médica V

Estudos Tutoriais VII

Atenção Primária em saúde VII

Docente: Luanna Moura Moreira

Disciplina: Bases dos Processos de Agressão, Defesa e Proteção IV



Docente: Fátima Regina Nunes de Soiusa

Disciplina: Bases dos Processos Biológicos I e II

Estudos Tutoriais I e IV

Medicina Desportiva

Bases dos Processos de Agressão, Defesa e Proteção I e III

Docente: Larissa Alves Guimarães

Disciplina: Bases dos Processos Biológicos I, II e III.

Bases dos Processos de Agressão, Defesa e Proteção

Docente: Raimundo Feitosa Neto

Disciplina: Bases da Prática Médica III, IV e VI.

Habilidades Médicas III e V.

PESQUISA

- Foi criado e aprovado o Regimento Interno do Núcleo de Pesquisa em Ciências Médicas.

Projetos de Pesquisas:



**MINISTÉRIO DA EDUCAÇÃO
UNIVERSIDADE FEDERAL DO PIAUÍ
CAMPUS UNIVERSITÁRIO SENADOR HELVÍDIO N. DE BARROS**

Rua Cícero Duarte, nº. 905 - Bairro Junco-64.607-670-Picos-PI.

Fone: (89) 3422-4200/3422-4389



Perfil Clínico e Epidemiológico dos Acidentes com a Animais Peçonhentos em Picos-PI, Análise da Qualidade de Saúde e Sono na Comunidade Acadêmica do curso de Sistema de Informação do CSHNB; Metformina na Terapêutica da síndrome do Ovário policístico: avaliação dos diversos parâmetros Clínicos relacionados; Análise Comparativa do Uso dos Agonistas Melatoninérgicos nos Transtornos Primários do Sono; Avaliação das Indicações não Hipoglicemias da Metformina: um estudo analítico da literatura científica; Influência do ácido zoledrônico na Morfologia Dentária em Ratos submetidos a movimentação dentária induzida; Percepção de Cuidadores De Crianças Com Transtornos do Espectro Autista sobre a Eficácia do Tratamento, Caracterização química e ação contra biofilme bacteriano de produtos vegetais obtidos de plantas medicinais nativas da Floresta Nacional do Araripe; Análise microbiológica de bebida láctea fermentada com grãos de Kefir e saborizada com Buriti e Macaúba; Uso pré-natal de inibidores de receptação de serotonina: Avaliação dos riscos durante o crescimento fetal e após o nascimento; Uso de inibidores de receptação de serotonina para depressão em grávidas: relação com o surgimento de autismo em crianças; Inibidores seletivos de receptação de serotonina: Uma revisão sistemática de sua relação com o surgimento de patologias ósseas; Análise de melatonina como agente profilático, em associação ou monoterapia, para pacientes diagnosticados com migrânea: uma meta-análise de ensaios clínicos randomizados; Perfil da saúde de idoso residente em um abrigo situado na cidade de Picos-Piauí: uma abordagem para promoção da saúde; Levantamento de dislipidemias e outros distúrbios metabólicos, além de comorbidades associadas, em uma comunidade no município de Picos-Piauí; Análise de dados baseada no número total de exames citopatológicos do colo do útero (Papanicolau) realizados em uma unidade Básica de Saúde, entre o período de 2018 e 2019, localizado no município de Picos-PI.

EXTENSÃO

- PET Saúde Interprofissionalidade, projeto de extensão que envolve os cursos de Medicina, Enfermagem e Nutrição, sob a coordenação dos Professores Fatima Regina Nunes Sousa, Katrine Bezerra Cavalcante, Patricia Maria Santos Batista, Renato Mendes dos Santos e Verônica Lourdes Lima Batista Maia.



MINISTÉRIO DA EDUCAÇÃO
UNIVERSIDADE FEDERAL DO PIAUÍ
CAMPUS UNIVERSITÁRIO SENADOR HELVÍDIO N. DE BARROS

Rua Cícero Duarte, nº. 905 - Bairro Junco-64.607-670-Picos-PI.
Fone: (89) 3422-4200/3422-4389



- Eventos de extensão, vinculados à liga de Farmacologia e Terapêutica – LAFAT, pelo professor Ítalo Rossi Roseno Martins: I Cine Saúde e I Ciclo de Palestras em Farmacologia;

- II encontro de Medicina do CSHNB/UFPI (16, 17, 18 de outubro 2019).

- Projeto de extensão: popularização da morfologia para alunos e professores da rede pública de ensino, professora Doutora Fatima Regina Nunes de Sousa, nome do evento: DiAnatomia;

- Workshop Saúde Vai à Feira, sob orientação da Professora Doutora Thially Braga Gonçalves.

- II “Cine Saúde”, professor Ítalo Rossi Rosseno Martins;
- Anatokids, professora Larissa Alves Guimarães;
- Imersão em Metodologias Ativas para professores da rede pública de ensino, professora Fátima Regina Nunes de Sousa;
- I Cine Debate da Lasfac: Saúde Mental em Cena; Avaliação do conhecimento de gestantes e puérperas sobre amamentação exclusiva e alimentação complementar, professor Antônio Ferreira Mendes de Sousa; Avaliação de saúde Mental dos discentes na área de saúde da



**MINISTÉRIO DA EDUCAÇÃO
UNIVERSIDADE FEDERAL DO PIAUÍ
CAMPUS UNIVERSITÁRIO SENADOR HELVÍDIO N. DE BARROS**

Rua Cícero Duarte, nº. 905 - Bairro Junco-64.607-670-Picos-PI.
Fone: (89) 3422-4200/3422-4389



UFPI – CSHNB; Abordando a Sexualidade com adolescente: Identificando problemas e propondo soluções; Estudo epidemiológico de doenças infecciosas e parasitárias no Parque de Exposições de Picos-PI, professor Antônio Ferreira Mendes de Sousa;

- I Curso de Neuroanatomia Clínica, professora Katrine Bezerra Cavalcanti.

- Aprovação do Projeto de Extensão Abordagem da Prática Médica na Comunidade, processo 23.111068893/2018-30.

Proposta de trabalho nas áreas de Ensino, Pesquisa e Extensão para 2020:

ENSINO

Docente: Patrícia Maria Santos Batista

Disciplinas: Atenção Primária em Saúde I, II, III, IV, V e VI.

Seminário de Introdução ao Curso.

Estudos Tutoriais III e VI.

Docente: Verônica Lourdes Lima Batista Maia

Disciplinas: Atenção Primária em Saúde I, II, III, IV, V e VI.



**MINISTÉRIO DA EDUCAÇÃO
UNIVERSIDADE FEDERAL DO PIAUÍ
CAMPUS UNIVERSITÁRIO SENADOR HELVÍDIO N. DE BARROS**

Rua Cícero Duarte, nº. 905 - Bairro Junco-64.607-670-Picos-PI.
Fone: (89) 3422-4200/3422-4389



Docente: Indhevsy Dantas de Carvalho Bonfim

Disciplinas: Atenção Primária em Saúde I, II, III, IV, V VI.

Docente: Kelliany Carla Duarte de Araújo

Disciplinas: Atenção Primária em Saúde I, III, e V.

Docente: Ticiania Maria Lúcio de Amorim

Disciplina: Bases dos Processos Biológicos I e II.

Bases dos Processos de Agressão, Defesa e Proteção I e III.

Estudos Tutoriais II e IV.

Seminário de Introdução ao Curso.

Docente: Italo Rossi Roseno Martins

Disciplinas: Bases dos Processos Biológicos II e III



Bases da Prática Médica I e II

Bases dos Processos de Agressão, Defesa e Proteção I e II.

Estudos Tutoriais II, III e IV.

Docente: Antonio Ferreira Mendes de Sousa

Disciplina: Bases dos Processos Biológicos I, II e III

Bases dos Processos de Agressão, Defesa e Proteção I, II e III.

Estudos Tutoriais I e II.

Seminário de Introdução ao Curso.

Docente: Raimundo de Carvalho Reis Neto

Disciplina: Habilidades Médicas I, II e VI.

Docente: Ellen Barros Araújo Lopes Luz

Disciplina: Habilidades Médicas I, II III e VI.

Bases dos Processos de Agressão, Defesa e Proteção IV.



Estudos Tutoriais V.

Docente: Carmen Laís Gervásio

Disciplinas: Habilidades Médicas I, II, IV e VI.

Bases da Prática Médica II e V.

Estudos Tutoriais VI e VII.

Bases dos Processos de Agressão, Defesa e Proteção I

Docente: Leonardo Fonseca Maia

Disciplinas: Habilidades Médicas III, IV, V e VI.

Estudos Tutoriais V.

Docente: Nadgla Andreyra Gonçalves

Disciplinas: Habilidades Médicas III, IV, V e VI.

Bases dos Processos de Agressão, Defesa e Proteção IV



Estudos Tutoriais V.

Docente: Renato Mendes

Disciplinas: Bases dos Processos Psicossociais I, II, III e IV.

Seminário de Introdução ao Curso

Docente: Williams Cardec da Silva

Bases da Prática Médica III e IV.

Bases dos Processos de Agressão Defesa e Proteção IV

Imaginologia.

Docente: Tércio Luz Barbosa

Disciplina: Bases da Prática Médica II, III, IV e V.

Habilidades Médicas V, VI e VII



MINISTÉRIO DA EDUCAÇÃO
UNIVERSIDADE FEDERAL DO PIAUÍ
CAMPUS UNIVERSITÁRIO SENADOR HELVÍDIO N. DE BARROS

Rua Cícero Duarte, nº. 905 - Bairro Junco-64.607-670-Picos-PI.
Fone: (89) 3422-4200/3422-4389



Docente: Paulo Victor Amorim Marques

Disciplina: Bases da Prática Médica I, IV e V.

Habilidades Médicas V e VI.

Docente: Thially Braga Gonçalves

Disciplina: Bases dos Processos de Agressão e Proteção I e III

Bases dos Processos Biológicos III

Bases da Prática Médica I

Estudos Tutoriais III e IV

Docente: Katrine Bezerra Cavalcante

Disciplina: Bases dos Processos Biológicos I, II e III.

Bases dos Processos de Agressão, Defesa e Proteção I e III.

Medicina Desportiva

Docente: Jefferson Torres Nunes



Disciplina: Bases da Prática Médica III

Estudos Tutoriais VII

Habilidades Médicas III.

Docente: Flávio Williams Ferreira Melo Junior

Disciplina: Bases da Prática Médica III

Habilidades Médicas V e VII

Docente: Erivelto de Sá Barros

Disciplina: Bases da Prática Médica I e III

Docente: Laís Portela Neiva Coêlho

Disciplina: Bases da Prática Médica V

Estudos Tutoriais VII

Atenção Primária em saúde VII



**MINISTÉRIO DA EDUCAÇÃO
UNIVERSIDADE FEDERAL DO PIAUÍ
CAMPUS UNIVERSITÁRIO SENADOR HELVÍDIO N. DE BARROS**

Rua Cícero Duarte, nº. 905 - Bairro Junco-64.607-670-Picos-PI.
Fone: (89) 3422-4200/3422-4389



Docente: Luanna Moura Moreira

Disciplina: Bases dos Processos de Agressão, Defesa e Proteção IV

Docente: Fátima Regina Nunes de Soiusa

Disciplina: Bases dos Processos Biológicos I e II

Estudos Tutoriais I e IV

Medicina Desportiva

Bases dos Processos de Agressão, Defesa e Proteção I e III

Docente: Larissa Alves Guimarães

Disciplina: Bases dos Processos Biológicos I, II e III.

Bases dos Processos de Agressão, Defesa e Proteção

Docente: Raimundo Feitosa Neto

Disciplina: Bases da Prática Médica III, IV e VI.

Habilidades Médicas III e V.



**MINISTÉRIO DA EDUCAÇÃO
UNIVERSIDADE FEDERAL DO PIAUÍ
CAMPUS UNIVERSITÁRIO SENADOR HELVÍDIO N. DE BARROS**

Rua Cícero Duarte, nº. 905 - Bairro Junco-64.607-670-Picos-PI.
Fone: (89) 3422-4200/3422-4389



PESQUISA
Previsão de realização de atividades de pesquisa, pelos docentes do próprio curso, envolvendo os alunos do curso de medicina, assim como, alunos de outros cursos do campus. Participar de projetos de pesquisa coordenados por docentes de outros cursos.
EXTENSÃO
Previsão de realização de atividades de extensão, pelos docentes do próprio curso, envolvendo os alunos do curso de medicina, assim como, de alunos de outros cursos do campus. Participar de projetos de extensão coordenado por docentes de outros cursos.



MINISTÉRIO DA EDUCAÇÃO
UNIVERSIDADE FEDERAL DO PIAUÍ
CAMPUS UNIVERSITÁRIO SENADOR HELVÍDIO N. DE BARROS

Rua Cícero Duarte, nº. 905 - Bairro Junco-64.607-670-Picos-PI.
Fone: (89) 3422-4200/3422-4389



LABORATÓRIOS

CURSO/ DEPARTAMENTO	LABORATÓRIOS	2017	2018	2019
	Histologia	X	X	X
	Anatomia	X	X	X
	Microbiologia	X	X	X
	Bioquímica/Farmacologia	X	X	X
	Biologia Molecular	X	X	X
	Fundamentos de Enfermagem I/Para Disciplina de Habilidades Médicas	X	X	X
	Fundamentos de Enfermagem II/ Para Disciplina de Habilidades Médicas	X	X	X
	Laboratório em Saúde/ Avaliação Nutricional			X



2.7 Coordenação do Curso de Nutrição

2.7.1 DADOS GERAIS DO CURSO:

O curso de nutrição do CSHNB tem por objetivo formar profissionais de nutrição com competência e habilidades para aplicar princípios biológicos e técnicos da nutrição, da dietética e de outra ciência a elas relacionadas, capazes de promover mudanças, com perfil diferenciado e atuação plural, com a finalidade de intervir na problemática alimentar e nutricional, visando à saúde do indivíduo e da coletividade, com postura ética, crítica, participativa e inovadora, comprometido com as transformações da sociedade, atendendo ao perfil de formação exigido nas Diretrizes Curriculares Nacionais para os cursos de Nutrição.

O mesmo possui matriz composta de nove (09) blocos, equivalentes a nove (09) semestres letivos, que correspondem ao tempo mínimo de integralização curricular. A carga horária total do curso é de 3.945 (três mil novecentos e quarenta e cinco) horas, distribuídas em 1.140 horas de disciplinas do ciclo básico obrigatório, 2.565 horas do ciclo profissionalizante (destas 60 horas correspondem ao Trabalho de Conclusão do Curso e 795 horas de estágios curriculares supervisionados), 120 horas do ciclo profissionalizante optativo e 120 horas de atividades complementares.

2.7.2. VAGAS DISPONIBILIZADAS: O curso de Nutrição oferece 50 vagas por semestre, totalizando 100 vagas/ano.

2.7.3. AVALIAÇÕES: O curso de nutrição, no seu último ciclo avaliativo do ENADE, em 2016, obteve nota 03, com a prova tendo sido resolvida por 33 estudantes concluintes. Em relação a avaliação externa do curso, a mesma se deu no período de 22/05 a 25/05/2011 (Processo nº 200901167; Código da Avaliação 63280) e recebeu conceito 4.



**MINISTÉRIO DA EDUCAÇÃO
UNIVERSIDADE FEDERAL DO PIAUÍ
CAMPUS UNIVERSITÁRIO SENADOR HELVÍDIO N. DE BARROS**

Rua Cícero Duarte, nº. 905 - Bairro Junco-64.607-670-Picos-PI.

Fone: (89) 3422-4200/3422-4389



2.7.4. MONITORIAS

CÓDIGO/ DISCIPLINAS	MONITORIA REMUNERAD A	MONITORIA NÃO REMUNERADA	PROFESSOR ORIENTADOR
CHN0575 - ADMINISTRAÇÃO DE SERVIÇOS DE SAÚDE	-	02	Andrea Gomes da Silva Santana
CHN0588- ADMINISTRAÇÃO EM UNIDADES DE ALIMENTAÇÃO E NUTRIÇÃO I	01	-	Theides Batista Carneiro
CHN0580 - ANALISE SENSORIAL DE ALIMENTOS	-	02	Nara Vanessa dos Anjos Barros
CHN0556- ANATOMIA	01	01	Ardilles Juan Carlos Alves dos Santos
CHN0584- AVALIAÇÃO NUTRICIONAL	01	01	Joilane Alves Pereira Freire
CHN0557- BIOLOGIA CELULAR E MOLECULAR	-	02	Ticiania Maria Lucio de Amorim
CHN0558 – BIOQUIMICA	-	03	Leonardo Henrique Guedes de Moraes Lima
CHN0567-BIOQUÍMICA DA NUTRIÇÃO	-	02	Victor Alves de Oliveira
CHN0570 – BIOQUIMICA DE ALIMENTOS	01	02	Ana Cibele Pereira Sousa



MINISTÉRIO DA EDUCAÇÃO
UNIVERSIDADE FEDERAL DO PIAUÍ
CAMPUS UNIVERSITÁRIO SENADOR HELVÍDIO N. DE BARROS

Rua Cícero Duarte, nº. 905 - Bairro Junco-64.607-670-Picos-PI.
Fone: (89) 3422-4200/3422-4389



CHN0566 – BROMATOLOGIA	01	02	Julianne Viana Freire Portela
CHN0587 –DIETOTERAPIA I	-	02	Rafaella Cristhine Pordeus Luna
CHN0592- DIETOTERAPIA II	01	01	Stéfany Rodrigues de Sousa Melo
CHN0595 - EDUCAÇÃO NUTRICIONAL	-	03	Ennya Cristina Pereira dos Santos Duarte
CHN0572- EPIDEMIOLOGIA	-	02	Paulo Víctor de Lima Sousa
CHN0582- ÉTICA, BIOÉTICA E ORIENTAÇÃO PROFISSIONAL	-	01	Victor Alves de Oliveira
CHN0586- FISIOPATOLOGIA DA NUTRIÇÃO	-	02	Stéfany Rodrigues de Sousa Melo
CHN0607- GASTRONOMIA E NUTRIÇÃO	01	01	Maiara Jaianne Bezerra Leal Rios
CHN0583- HIGIENE, VIGILANCIA SANITARIA E CONTROLE DE QUALIDADE DE ALIMENTOS	01	01	Stella Regina Arcanjo Medeiros
CHN0579- METODOLOGIA DA PESQUISA	-	02	Mayara Monte Feitosa
CHN0577- MICROBIOLOGIA DE ALIMENTOS	01	02	Paulo Víctor de Lima Sousa
CHN0569 MICROBIOLOGIA E IMUNOLOGIA BÁSICA	-	03	Luis Evencio Da Luz
CHN0596 - NUTRICAÇÃO E ATIVIDADE FISICA	-	02	Ennya Cristina Pereira dos Santos Duarte



MINISTÉRIO DA EDUCAÇÃO
UNIVERSIDADE FEDERAL DO PIAUÍ
CAMPUS UNIVERSITÁRIO SENADOR HELVÍDIO N. DE BARROS

Rua Cícero Duarte, nº. 905 - Bairro Junco-64.607-670-Picos-PI.

Fone: (89) 3422-4200/3422-4389



CHN0576- NUTRIÇÃO E DIETÉTICA	-	02	Márcia Luiza Dos Santos Beserra Pessoa
CHN0581 – NUTRICAÇÃO E CICLO DE VIDA I	-	01	Victor Alves de Oliveira
CHN0594 – NUTRICAÇÃO E CICLO DE VIDA II	-	02	Jennifer Beatriz Silva Morais
CHN0590 – NUTRICAÇÃO E CICLO DE VIDA III	-	02	Paulo Vítor de Lima Sousa
CHN0591- NUTRIÇÃO EXPERIMENTAL	-	02	Ana Cibele Pereira Sousa
CHN0608- NUTRIÇÃO FUNCIONAL	-	01	Theides Batista Carneiro
CHN0571- TÉCNICA DIETÉTICA	-	02	Márcia Luiza Dos Santos Beserra Pessoa
CHN0568 - PARASITOLOGIA GERAL	-	02	Ìsis Gomes de Brito Souza
CHN0574 - PATOLOGIA GERAL	-	01	Victor Alves de Oliveira
CHN0565- SOCIOLOGIA	-	01	Maria das Dores de Sousa
CHN0589 - TECNOLOGIA DE ALIMENTOS	-	02	Stella Regina Arcanjo Medeiros
CHN0598 - VIGILÂNCIA NUTRICIONAL	01	02	Andrea Gomes da Silva Santana
TOTAL	10	38	



**MINISTÉRIO DA EDUCAÇÃO
UNIVERSIDADE FEDERAL DO PIAUÍ
CAMPUS UNIVERSITÁRIO SENADOR HELVÍDIO N. DE BARROS**

Rua Cícero Duarte, nº. 905 - Bairro Junco-64.607-670-Picos-PI.

Fone: (89) 3422-4200/3422-4389



2.7.5. COORDENAÇÃO DO CURSO DE NUTRIÇÃO

Chefe/Coordenador: Rafaella Cristhine Pordeus Luna

Subchefe/Subcoordenador: Márcia Luiza dos Santos Beserra Pessoa

Atribuições: De acordo com o Regimento Geral da UFPI, compete à Coordenação do Curso:

- I - promover as medidas necessárias à constituição do Colegiado de Curso, na forma deste Regimento Geral;
- II - convocar as reuniões do Colegiado de Curso e exercer sua presidência, cabendo-lhe o direito de voto, inclusive o de qualidade;
- III - representar o Colegiado junto aos órgãos da Universidade;
- IV - executar e fazer cumprir as deliberações do Colegiado;
- V - representar o Colegiado no Conselho Departamental;
- VI - cumprir as determinações dos órgãos superiores do Centro e da Universidade;
- VII - superintender os trabalhos da Coordenação;
- VIII - comunicar à Diretoria do Centro quaisquer irregularidades e solicitar medidas para corrigi-las;
- IX - aplicar ou propor pena disciplinar, na forma deste Regimento Geral;
- X - manter articulação permanente com os Departamentos corresponsáveis pelo Curso;
- XI - propor ao Colegiado alterações do currículo do Curso a serem submetidas ao Conselho Departamental e ao Conselho de Ensino, Pesquisa e Extensão, sucessivamente;
- XII - acompanhar e avaliar a execução curricular
- XIII - articular-se com os Departamentos na elaboração da oferta de disciplina para cada período letivo;
- XIV - exercer a coordenação da matrícula no âmbito do Curso, em articulação com o órgão central de controle acadêmico;
- XV - encaminhar à Diretoria do Centro as resoluções do Colegiado que dependam de aprovação superior;
- XVI - enviar, ao fim de cada período letivo, à Diretoria do Centro relatório sobre as atividades da Coordenação e do Colegiado;



2.7.5.1. INFRA ESTRUTURA

A coordenação do curso de nutrição funciona na coordenação 01 do bloco de coordenações, conta com 07 laboratórios específicos (bromatologia/bioquímica de alimentos, técnica dietética, microbiologia de alimentos/controle de qualidade de alimentos, análise sensorial de alimentos, avaliação nutricional, nutrição experimental e tecnologia de alimentos) e 08 salas de aula. Além disso conta com o apoio das secretarias de educação e de saúde, hospitais locais, bem como do restaurante universitário da Universidade Federal do Piauí e Instituto Federal do Piauí, para o desenvolvimento de atividades práticas e estágios supervisionados do curso.

2.7.5.2. SERVIDORES DO CURSO

2.7.5.2.1. DOCENTES EFETIVOS

SIAPE	PROFESSORES	TITULAÇÃO	REGIME DE TRABALHO*
1582348	ANDREA GOMES DA SILVA SANTANA	Doutorado	DE
1257287	ARDILLES JUAN CARLOS ALVES DOS SANTOS	Doutorado	DE
2724744	ARTEMIZIA FRANCISCA DE SOUSA	Mestrado	DE
1734539	CINTHIA RODARTE PARREIRA ALANE	Mestrado	DE
2940473	DANILLA MICHELLE COSTA E SILVA	Mestrado	DE
1780242	IANA BANTIM FELICIO CALOU	Doutorado	DE
1670565	JOILANE ALVES PEREIRA FREIRE	Doutorado	DE
1791701	JULIANNE VIANA FREIRE PORTELA	Mestrado	DE
2319438	LAIS LIMA DE CASTRO	Mestrado	DE
2624872	MÁRCIA LUIZA DOS SANTOS BESERRA PESSOA	Mestrado	DE
1081660	NARA VANESSA DOS ANJOS BARROS	Doutorado	DE
1905502	RAFAELLA CRISTHINE PORDEUS LUNA	Doutorado	DE
2510511	REGINA MARCIA SOARES CAVALCANTE	Mestrado	DE



MINISTÉRIO DA EDUCAÇÃO
UNIVERSIDADE FEDERAL DO PIAUÍ
CAMPUS UNIVERSITÁRIO SENADOR HELVÍDIO N. DE BARROS

Rua Cícero Duarte, nº. 905 - Bairro Junco-64.607-670-Picos-PI.
Fone: (89) 3422-4200/3422-4389



1555913	STELLA REGINA ARCANJO MEDEIROS	Doutorado	DE
2872754	THEIDES BATISTA CARNEIRO	Doutorado	DE

* Deciação Exclusiva, 40h ou 20h

2.7.5.2.2. PROFESSORES SUBSTITUTOS

SIAPE	PROFESSORES	ADMISSÃO	TITULAÇÃO	REGIME DE TRABALHO*
3022050	ANA CIBELE PEREIRA SOUSA	27/02/2018	Mestrado	40 horas
3021924	PAULO VICTOR DE LIMA SOUSA	28/02/2018	Mestrado	40 horas
3043925	MAYARA MONTE FEITOSA	12/04/2018	Mestrado	40 horas
1979948	ENNYA CRISTINA PEREIRA DOS SANTOS DUARTE	18/06/2018	Mestrado	40 horas
3067057	VICTOR ALVES DE OLIVEIRA	03/09/2018	Mestrado	40 horas
3120537	JENNIFER BEATRIZ SILVA MORAIS	11/04/2019	Mestrado	40 horas
1119658	MAIARA JAIANNE BEZERRA LEAL RIOS	22/04/2019	Mestrado	40 horas
3118434	STÉFANY RODRIGUES DE SOUSA MELO	16/04/2019	Mestrado	40 horas

*40h ou 20h



**MINISTÉRIO DA EDUCAÇÃO
UNIVERSIDADE FEDERAL DO PIAUÍ
CAMPUS UNIVERSITÁRIO SENADOR HELVÍDIO N. DE BARROS**

Rua Cícero Duarte, nº. 905 - Bairro Junco-64.607-670-Picos-PI.
Fone: (89) 3422-4200/3422-4389



2.7.5.2.3. SERVIDORES TÉCNICO-ADMINISTRATIVOS

SIAPE	SERVIDOR	CARGO	REGIME DE TRABALHO*
1671008	DELMÁRCIO DE MOURA SOUSA	ASSISTENTE EM ADMINISTRACAO	40h

* 40h, 30h ou 20h

2.7.5.3 PROFESSORES COM PROJETOS DE PESQUISA FINANCIADOS

PROFESSOR	PROJETO
	NÃO HÁ PROJETOS FINANCIADOS NO MOMENTO

2.7.5.4 PROFESSORES COM PROJETOS DE PESQUISA CADASTRADOS NA UFPI

PROFESSOR	PROJETOS
Andrea Gomes da Silva Santana	Panorama Epidemiológico e Espacial da Geohelmíntiases no Estado do Piauí 2019 - 2020 PIBIC PI 6691-2019
Victor Alves de Oliveira	Vitaminas antioxidantes como moduladoras da ação de quimioterápicos em testes pré-clínicos para câncer de mama CSHNB -191-2019-01/08/2019 a 31/12/2020



**MINISTÉRIO DA EDUCAÇÃO
UNIVERSIDADE FEDERAL DO PIAUÍ
CAMPUS UNIVERSITÁRIO SENADOR HELVÍDIO N. DE BARROS**

Rua Cícero Duarte, nº. 905 - Bairro Junco-64.607-670-Picos-PI.
Fone: (89) 3422-4200/3422-4389



2.7.5.5 PROFESSORES COM PROJETOS DE EXTENSÃO FINANCIADOS

PROFESSOR	PROJETO

2.7.5.6 PROFESSORES COM PROJETOS DE EXTENSÃO NÃO FINANCIADOS

PROFESSORES	Título	Vigência	Nº DE CADASTRO
Danilla Michelle Costa e Silva	Coordenadora adjunta do projeto: “Promoção da alimentação saudável em escolares na cidade de Picos-PI”	Até fevereiro 2020	PJ 03/2017 - CSHNB - 045 - 02/19 - NV
Andrea Gomes da Silva Santana	Alimentação e Nutrição com Alegria e Sabedoria	08/2019 a 08/2020	CPPEC PJ08/2019- CSHNB-100- 08/2020- NV
Rafaella Cristhine Pordeus Luna	Liga Acadêmica de Nutrição Clínica - LANUC	05/08/2019 a 05/08/2021	LA05/19-DEPNUTR- CSNHB-05/21
Rafaella Cristhine Pordeus Luna	Na Medida: programa de emagrecimento e culinária saudável	08/2019 a 08/2020	CPPEC-PJ08/2019- CSHNB-099-08/2020- NV



MINISTÉRIO DA EDUCAÇÃO
UNIVERSIDADE FEDERAL DO PIAUÍ
CAMPUS UNIVERSITÁRIO SENADOR HELVÍDIO N. DE BARROS

Rua Cícero Duarte, nº. 905 - Bairro Junco-64.607-670-Picos-PI.
Fone: (89) 3422-4200/3422-4389



2.7.5.6 AÇÕES PLANEJADAS E REALIZADAS EM 2019

ÁREA ENSINO			
AÇÕES PLANEJADAS	AÇÕES REALIZADAS	AÇÕES NÃO REALIZADAS	JUSTIFICATIVAS
Concurso público para o provimento de vagas de professores efetivos, em função das perdas de códigos de vagas por remoção de docentes e a necessidade do curso, que atualmente conta com uma grande quantidade de professores substitutos.	X PARCIALMENTE		Realização de concurso para docente efetivo, área de Anatomia
Atualização do Projeto Pedagógico do Curso	X PARCIALMENTE		Necessária nova adequação a grade curricular do Curso de Nutrição de Teresina
ÁREA PESQUISA			
AÇÕES PLANEJADAS	AÇÕES REALIZADAS	AÇÕES NÃO REALIZADAS	JUSTIFICATIVAS
Aumentar o número de projetos de pesquisa com a expectativa de retorno da pós-graduação dos professores efetivos.	X		
Aumentar o número de bolsas PIBIC	X		
ÁREA EXTENSÃO			
AÇÕES PLANEJADAS	AÇÕES REALIZADAS	AÇÕES NÃO REALIZADAS	JUSTIFICATIVAS
Aumentar o número de projetos, eventos e cursos de extensão	X		
ÁREA ADMINISTRATIVA			
AÇÕES PLANEJADAS	AÇÕES REALIZADAS	AÇÕES NÃO REALIZADAS	JUSTIFICATIVAS



2.7.6 METAS PARA 2020

MACRO OBJETIVO	METAS	ESTRATÉGIAS
➤ Aumentar o número cursos e discentes de pós-graduação stricto sensu	Aumentar o número de projetos de pesquisa	Incentivar os docentes e divulgar os projetos existentes
➤ Fortalecer a integração com o mercado de trabalho por meio de parcerias para estágio	Aumentar o número de locais de campo de estágio	Buscar parcerias com novos estabelecimentos da cidade
➤ Instituir práticas pedagógicas voltadas para a aplicação de metodologias ativas	Atualização do projeto pedagógico do curso	Reuniões para atualização e envio do projeto pedagógico

2.7.7 RESUMO DAS ATIVIDADES REALIZADAS EM 2019

2.7.7.1. ADMINISTRATIVAS

ASSEMBLEIA DE CURSO	A Assembleia Docente avaliou as seguintes pautas durante o ano, resumidas abaixo: <ul style="list-style-type: none">- Solicitações de prorrogação de afastamento para prosseguir curso de nível em doutorado;- Relatórios semestrais de projeto extensão;- Avaliação de projetos e cursos de extensão para cadastro;- Cadastro de projetos de pesquisa;
----------------------------	--



MINISTÉRIO DA EDUCAÇÃO
UNIVERSIDADE FEDERAL DO PIAUÍ
CAMPUS UNIVERSITÁRIO SENADOR HELVÍDIO N. DE BARROS

Rua Cícero Duarte, nº. 905 - Bairro Junco-64.607-670-Picos-PI.
Fone: (89) 3422-4200/3422-4389



	<ul style="list-style-type: none">- Definição de coordenadores de laboratório;- Avaliação de atividades de colaboração esporádica;- Processos de progressão funcional;- Solicitação de estágio à docência;- Cadastro de ligas acadêmicas;- Plano de Qualificação Docente para 2020;- Discussão sobre metas para 2020: ensino, pesquisa, extensão, infra-estrutura;
COLEGIADO DE CURSO	<p>O Colegiado do Curso avaliou as seguintes pautas durante o ano, resumidas abaixo:</p> <ul style="list-style-type: none">- Regularização de situação acadêmica;- Prorrogação de prazo de conclusão de curso;- Reingresso ao curso;- Construção de edital de monitoria e definição de disciplinas com monitoria remunerada e não remunerada;- Apreciação de oferta dos semestres letivos;- Avaliação dos planos de ensino dos semestres letivos;
NÚCLEO DOCENTE ESTRUTURANTE	<p>O Núcleo Docente Estruturante trabalhou nas seguintes pautas durante o ano, resumidas abaixo:</p> <ul style="list-style-type: none">- Atualização do projeto pedagógico do curso;



- Reuniões para o evento “VI Semana de Nutrição e IV Feira de Nutrição: Sustentabilidade Alimentar e Gastronomia”, realizado de 8 a 10 de maio de 2019.

2.7.7.2 ENSINO, PESQUISA E EXTENSÃO:

<p>QUALIFICAÇÃO/ CAPACITAÇÃO</p>	<ul style="list-style-type: none">• Andrea Gomes da Silva Santana Especialização em Nutrição Clínica, Estática, Esportiva e Prescrição de Fitoterápicos. Curso de geoprocessamento com práticas no software QGIS Gestão da Clínica da Atenção Básica • Hanseníase na Atenção Básica Dengue: casos clínicos para atualização e manejo Esquistossomose: manejo clínico e epidemiológico na Atenção Básica.• Artemizia Francisca De Sousa - Doutorado em Nutrição em Saúde Pública Dinter UFPI/USP (em andamento)• Danilla Michelle Costa e Silva - Doutorado em Nutrição em Saúde Pública Dinter UFPI/USP (em andamento)• Ennya Cristina Pereira dos Santos Duarte CURSO EAD EM FLAVONOIDEOS EM ALIMENTOS. (CH: 68H), UFRB CURSO EAD EM MICROBIOLOGIA DOS ALIMENTOS-(CH: 40H),UEMA. CURSO EAD EM PRÁTICAS NOS SERVIÇOS DE ALIMENTAÇÃO - (CH: 40H), SEBRAE• Julianne Viana Freire Portela -Doutorado em BIOTECNOLOGIA-RENORBIO. Universidade Federal do Piauí, UFPI, Brasil (em andamento).
--------------------------------------	---



MINISTÉRIO DA EDUCAÇÃO
UNIVERSIDADE FEDERAL DO PIAUÍ
CAMPUS UNIVERSITÁRIO SENADOR HELVÍDIO N. DE BARROS

Rua Cícero Duarte, nº. 905 - Bairro Junco-64.607-670-Picos-PI.
Fone: (89) 3422-4200/3422-4389



	<ul style="list-style-type: none">• Nara Vanessa dos Anjos Barros - Doutorado do Programa de Pós-Graduação em Alimentos e Nutrição (PPGAN) Universidade Federal do Piauí, UFPI, Brasil (concluído).• Rafaella Cristhine Pordeus Luna -Curso de Formação em Modulação intestinal. -Curso Capacitação em Nutrigenética e Nutrigenômica.• Regina Márcia Soares Cavalcante - Doutorado do Programa de Pós-Graduação em Alimentos e Nutrição (PPGAN) Universidade Federal do Piauí, UFPI, Brasil (em andamento).• Theides Batista Carneiro - Doutorado do Programa de Pós-Graduação em Ciências Morfofuncionais Universidade Federal do Ceará, UFC, Brasil (concluído).
PUBLICAÇÕES	<ul style="list-style-type: none">• Andrea Gomes da Silva Santana MELO, A.G.S.; IRMÃO, J.J. M.; JERALDO, V. L. S.; MELO, C.M. Schistosomiasis mansoni in families of fishing workers of endemic area of Alagoas 2019. Esc Anna Nery, 23(1): 1-10.• Ana Cibele Pereira Sousa OLIVEIRA, C. M. M. S. ; SOARES, M. A. A. ; FEITOSA, M. M. ; SOUSA, A. C. P. ; SAMPAIO, J. P. M. . AVALIAÇÃO DA PERCEPÇÃO DA IMAGEM CORPORAL E SUA RELAÇÃO COM O ESTADO NUTRICIONAL EM MULHERES PRATICANTES DE MUSCULAÇÃO. RBNE - Revista Brasileira de Nutrição Esportiva, v. 13, p. 513-518, 2019• Artemisia Francisca de Sousa



MINISTÉRIO DA EDUCAÇÃO
UNIVERSIDADE FEDERAL DO PIAUÍ
CAMPUS UNIVERSITÁRIO SENADOR HELVÍDIO N. DE BARROS

Rua Cícero Duarte, nº. 905 - Bairro Junco-64.607-670-Picos-PI.
Fone: (89) 3422-4200/3422-4389



1. SOUSA, A. F. et al. No Relation Between Zinc Status and Inflammatory Biomarkers in Adolescent Judokas. Int J Vitam Nutr Res. 2019. doi: 10.1024/0300-9831/a000504. Disponível em: <https://www.ncbi.nlm.nih.gov/pubmed/30747606>
2. ACEITO PARA PUBLICAÇÃO: MACEDO, C. N.A.; FEITOSA, J.M.; DUARTE, E. C.P.S.; SOUSA, A.F.; SANTOS, M.R.M. A importância dos micronutrientes no desenvolvimento neurocognitivo da gestação a infância. Revista UNINGÁ (ISSN: 2318-0579).
3. CAPÍTULOS ACEITOS PARA PUBLICAÇÃO PELA EDITORA RÚBIO NO LIVRO “NUTRIÇÃO EM SAÚDE COLETIVA: AÇÕES PARA PROMOÇÃO DA SAÚDE, COM PREVISÃO DE LANÇAMENTO PARA O PRIMEIRO SEMESTRE DE 2020.”
 - SILVA, D.M.C.; SOUSA, A.F.; OLIVEIRA, E. A.R. FORTIFICAÇÃO COM ÁCIDO FÓLICO NO BRASIL: ABORDAGEM HISTÓRICA, IMPACTOS E NOVAS PERSPECTIVAS.
SOUSA, A.F.; RONDÓ, P. H.C. INSTRUMENTOS DE ACOMPANHAMENTO DO DESENVOLVIMENTO INFANTIL: CONHECER PARA INTERVIR
 - **Danilla Michelle Costa e Silva**
LIMA, E. F. C.; FORMIGA, L. M. F.; SILVA, D. M. C. E; FEITOSA, L. M. H.; ARAÚJO, A. K. S.; LEAL, S. DA R. Ingestão alimentar de cálcio e vitamina D em idosos. Revista **Enfermagem Atual InDerme**, v. 87, n. 25, 8 abr. 2019.
 - **Ennya Cristina Pereira dos Santos Duarte**
 1. BARROS, N. V. A.; ARAÚJO, M. C.; OLIVEIRA, A.P.; SOARES, I F.; **DUARTE, E.C.P.S**; CAVALCANTE, R.B.M. AVALIAÇÃO DO BINÔMIO TEMPO-TEMPERATURA DE REFEIÇÕES SERVIDAS EM RESTAURANTES SELF-SERVICE DE PICOS-PI In: Estudos Transdisciplinares nas Engenharias. 1 ed.: Atena Editora, 2019, p. 70-76. DOI 10.22533/at.ed.5521930058
 2. SOUSA, D.M.D; GOMES, J.S; BARROS, N.V.A; **DUARTE, E.C.P.S**; ABREU, B.B; SOUSA, P.V.L; SANTOS, G.M; OLIVEIRA, J.M.S; BRITO, M.M; RIOS, M.J.B.L; OLIVEIRA, A.P; CAVALCANTE, R.M.S. DESENVOLVIMENTO DE MASSA DE PIZZA ENRIQUECIDA COM FARINHA DO MARACUJÁ AMARELO (*Passiflora edulis f. flavicarpa*) In: Saúde Pública e Saúde Coletiva: Dialogando sobre Interfaces



Temas 5.1 ed.: Atena Editora, 2019, p. 104-115. DOI 10.22533/at.ed.99019020910

3. CARDOSO, E.M.S; CARVALHO, CECÍLIA MARIA RESENDE GONÇALVES DE; **Duarte, Duarte, E.C.P.S;** Santos, M.M. PANORAMA DE ATUAÇÃO DO CENTRO COLABORADOR EM ALIMENTAÇÃO E NUTRIÇÃO ESCOLAR DA UNIVERSIDADE FEDERAL DO PIAUÍ In: Saúde Pública e Saúde Coletiva: Dialogando sobre Interfaces Temas 5.1 ed.: Atena Editora, 2019, p. 217-222. DOI 10.22533/at.ed.99019020920

4. BARROS, N. V. A.; SILVA, I. M. P.; LEAL, L. F. M.; SOUSA, P. V. L.; **DUARTE, E.C.P.S.** Kefir no controle glicêmico no diabetes mellitus tipo 2. NUTRIÇÃO EM PAUTA, v.158, p.39 - 44, 2019.

• **Nara Vanessa dos Anjos Barros**

1. BARROS, N. V. A.; OLIVEIRA, A. P.; ARAUJO, M. C.; SOARES, I. F.; SILVA, N. C. Avaliação da qualidade higiênicossanitária em restaurantes *self-service* de Picos. NUTRIÇÃO EM PAUTA, v.27, p.31 - 36, 2019.

2. SAMPAIO, A. C. F.; MORAES, M. S.; OLIVEIRA, A. P.; QUIRINO, D. J. G.; MACHADO, C. M.; MORI, E.; BARROS, N. V. A. AVALIAÇÃO DA ROTULAGEM DE CHÁS VERDE COMERCIALIZADOS NA CIDADE DE JUAZEIRO DO NORTE – CE. NUTRIÇÃO EM PAUTA, v.27, p.28 - 32, 2019.

3. OLIVEIRA, L. R.; SOUSA, P. V. L.; SANTOS, G. M.; BARROS, N. V. A. AVALIAÇÃO DOS EDULCORANTES PRESENTES EM PRODUTOS DIET. REVISTA BRASILEIRA DE OBESIDADE, NUTRIÇÃO E EMAGRECIMENTO, v.13, p.498 - 507, 2019.

4. MOREIRA-ARAÚJO, R. S. R.; BARROS, N. V. A.; PORTO, RAYSSA GABRIELA COSTA LIMA; BRANDAO, A. C. A. S.; LIMA, A.; FETT, R. Bioactive compounds and antioxidant activity three fruit species from the Brazilian Cerrado. **Revista Brasileira de Fruticultura**, v.41, p.1 - 8, 2019.



5. BARROS, N. V. A.; ROCHA, M. M.; MOREIRA-ARAÚJO, R. S. R.

Efeito do processamento no teor de compostos bioativos em cultivares de feijão-caupi. **NUTRIÇÃO EM PAUTA**, v.27, p.38 - 42, 2019.

6. BARROS, N. V. A.; OLIVEIRA, A. P.; ARAUJO, M. C.; SOARES, I. F.; SILVA, N. C.

Evaluation of hygienic-sanitary quality in self-service restaurants of the municipality of Picos-PI. **Revista Interdisciplinar (online)**, v.12, p.53 - 59, 2019.

7. BARROS, N. V. A.; ABREU, B. B.; SILVA, D. T. S.; SOARES, A. K. O.; ROCHA, M. M.; MOREIRA-ARAÚJO, R. S. R.

Identification and Quantification of Phenolic Compounds in Grains of Biofortified Cowpea Cultivars, Before and After Cooking. **CURRENT NUTRITION AND FOOD SCIENCE**, v.16, p.1 - 9, 2019.

8. BARROS, N. V. A.; SILVA, I. M. P.; LEAL, L. F. M.; SOUSA, P. V. L.; SANTOS, G. M.; DUARTE, E. C. P. S.

Kefir no controle glicêmico no diabetes mellitus tipo 2. **NUTRIÇÃO EM PAUTA**, v.158, p.39 - 44, 2019.

9. SANTOS, G. M.; OLIVEIRA, J. M. S.; BRITO, M. M.; SOUSA, P. V. L.; BARROS, N. V. A.

O ENSINO DA FITOTERAPIA NOS CURSOS DE NUTRIÇÃO EM UM ESTADO DO NORDESTE BRASILEIRO. **REVISTA BRASILEIRA DE OBESIDADE, NUTRIÇÃO E EMAGRECIMENTO**, v.13, p.68 - 72, 2019.

10. CAVALCANTE, R. M. S.; SILVA, E. J.; SILVA, L. A. A.; ROCHA, P. O.; BARROS, N. V. A.

Perfil nutricional de gestantes atendidas em clínica privada no Nordeste do Brasil. **REVISTA ELETRÔNICA - NUTRIÇÃO EM PAUTA**, v.9, p.25 - 30, 2019.

PUBLICAÇÕES DE CAPÍTULOS DE LIVRO

1. BARROS, N. V. A.; ARAUJO, M. C.; OLIVEIRA, A. P.; SOARES, I. F.; SANTOS, E. C.; CAVALCANTE, R. B. M. **AVALIAÇÃO DO BINÔMIO TEMPO-TEMPERATURA DE REFEIÇÕES SERVIDAS EM**



RESTAURANTES SELF-SERVICE DE PICOS-PI In: Estudos Transdisciplinares nas Engenharias. 1 ed. Paraná: Atena, 2019, v.1, p. 70-76.

2. BARROS, N. V. A.; ABREU, B. B.; ARAÚJO, M.A.M.; ROCHA, M. M.; MOREIRA-ARAÚJO, R. S. R. **Conteúdo de bioativos e atividade antioxidante em cultivares de feijão-Caupi antes e após o cozimento.** In: Ciência e Tecnologia dos Alimentos–Volume 2.1 ed. Belo Horizonte: Poisson, 2019, v.2, p. 93-96.

3. SOUSA, D. M. D.; GOMES, J. S.; BARROS, N. V. A.; SANTOS, E. C.; ABREU, B. B.; SOUSA, P. V. L.; SANTOS, G. M.; OLIVEIRA, J. M. S.; BRITO, M. M.; LEAL, M.J.B; OLIVEIRA, A. P.; CAVALCANTE, R. M. S.

DESENVOLVIMENTO DE MASSA DE PIZZA ENRIQUECIDA COM FARINHA DO MARACUJÁ AMARELO (PASSIFLORA EDULIS F. FLAVICARPA). In: Saúde Pública e Saúde Coletiva Dialogando sobre Interfaces Temáticas. 1 ed. Ponta Grossa: Atena, 2019, v.5, p. 104-115.

4. BORGES, F. B.; CUNHA, D. S.; BARROS, N. V. A.; BORGES, W. B.; BEZERRA, L. S.; SOARES, T. C.; SANTOS, B. S.; SANTOS, A. S.; WANDERLEY, B. R. S. M.; OLIVEIRA, A. P.; AQUINO, C. M.; SILVA, N. C. **ELABORAÇÃO DE UM COOKIE ENRIQUECIDO COM *Abelmoschus esculentus* L. Moench** In: Ciências agrárias: campo promissor em pesquisa. 1 ed. Ponta Grossa: Atena, 2019, v.1, p. 203-214.

- **Rafaella Cristhine Pordeus Luna**

The MTHFR promoter hypermethylation pattern associated with the A1298C polymorphism influences lipid parameters and glycemic control in diabetic patients. *Diabetology & Metabolic Syndrome* **JCR**, v. 11, p. 1-15, 2019.

Methylation profile of the ADRB3 gene and its association with lipid profile and nutritional status in adults. *BIOLOGICAL RESEARCH (ONLINE)* **JCR**, v. 52, p. 21, 2019.

Aceito:

Food intervention with folate reduces TNF- α and interleukin levels in overweight and obese women with the MTHFR C677T polymorphism: a randomized trial. *Nutrients* **JCR**, 2019.



LUNA, R. C. P.. Nutrigenômica e câncer. ISBN 978-85-514-0723-3. In: Hordonho, ACC; Coppini LZ; Fidelix, MSP. (Org.). PRONUTRI Programa de Atualização em Nutrição Clínica. 7ed. Porto Alegre: Artmed Panamericana, 2019, v. 4, p. 77-122.

- **Stella Regina Arcanjo Medeiros**

Victor Alves de Oliveira, Virleny Maria Alves de Oliveira, Thayse Wilma Nogueira de Oliveira, Andressa Nathanna Castro Damasceno, Claudiane Batista de Sousa, Thaís Rodrigues Nogueira², Thais Alves Nogueira, Sabrina Almondes Teixeira, Alciene Pacheco da Silva, Stella Regina Arcanjo Medeiros, João Marcelo de Castro e Sousa, Felipe Carneiro Cavalcante Silva, Gilmara Peres Rodrigues. Aspectos atuais sobre a utilização da *Phyllanthus niruri* (quebra-pedra) no tratamento da litíase renal. REAS/EJCH, Vol.11(15). Edição 1386, DOI: <https://doi.org/10.25248/reas.e1386.2019>.

Camila Ferreira Freire; Stella Regina Arcanjo Medeiros; Luana Guabiraba Mendes; Lorena Herculano Rocha Matos. Avaliação de rotulagem de produtos de origem vegetal orgânicos. Nutrivisa – Revista de Nutrição e Vigilância em Saúde 66 Volume 4 · Número 2 · novembro/2019.

Joilane Alves Pereira-Freire; Vivianne Rodrigues Amorim; Fernanda Maria de Carvalho Ribeiro; Stella Regina Arcanjo Medeiros; Jurandy do Nascimento Silva; Paulo Michel Pinheiro Ferreira. Compostos bioativos e potencial nutracêutico do fruto de buriti (*Mauritia flexuosa* L) na terapia coadjuvante em portadores de dislipidemia. As ciências biológicas e da saúde na contemporaneidade 2 [recurso eletrônico] / Organizadores Nayara Araújo Cardoso, Renan Rhonalty Rocha, Maria Vitória Laurindo. – Ponta Grossa (PR): Atena Editora, 2019. – (As Ciências Biológicas e da Saúde na Contemporaneidade; v. 2). DOI 10.22533/at.ed.16619280311 ISBN 978-85-7247-216-6.

JUCIANNE MARTINS LOBATO, STELLA REGINA ARCANJO MEDEIROS, CARMY CELINA FEITOSA CASTELO BRANCO, JOILANE ALVES PEREIRA –FREIRE, RITA DE CÁSSIA MOURA DA CRUZ, FRANCISCO DAS CHAGAS LEAL BEZERRA, CLÉCIA MARIA DA SILVA, mREGINA DE FÁTIMA MORAES REIS, MARCO AURÉLIO ARAÚJO SOARES, BEATRIZ BORGES PEREIRA. COMPOSTOS BIOATIVOS E ATIVIDADE ANTIOXIDANTE DO INGÁ-AÇU (*INGA CINNAMOMA*). Saúde pública e



MINISTÉRIO DA EDUCAÇÃO
UNIVERSIDADE FEDERAL DO PIAUÍ
CAMPUS UNIVERSITÁRIO SENADOR HELVÍDIO N. DE BARROS

Rua Cícero Duarte, nº. 905 - Bairro Junco-64.607-670-Picos-PI.

Fone: (89) 3422-4200/3422-4389



saúde coletiva [recurso eletrônico]: dialogando sobre interfaces temáticas 5 / Organizador Benedito Rodrigues da Silva Neto. – Ponta Grossa (PR): Atena Editora, 2019. – (Saúde Pública e Saúde Coletiva. Dialogando Sobre Interfaces Temáticas; v. 5). ISBN 978-85-7247-599-0 DOI 10.22533/at.ed.990190209

Ana Cibele Pereira Sousa, Myrella Pereira Pinto, Maurício Eduardo Matos Cavalcante, Stella Regina Arcanjo Medeiros, Alessandro de Lima. Quantificação da capacidade antioxidante e compostos bioativos presentes no Quipá Tacinga Inamoena (k. Schum) NP Taylor & Stuppy. Ciência e Tecnologia dos Alimentos–Volume 2/ Organização Editora Poisson – Belo Horizonte - MG: Poisson - 2019 . DOI: 10.36229/978-85-7042-120-3.CAP.16. ISBN: 978-85-7042-120-3

Bewlthiane Maria dos Santos Carvalho, Antônio Jason Gonçalves da Costa, Fernanda Maria de Carvalho Ribeiro, Bárbara Karoline Rêgo Beserra Alves, Leandra Caline dos Santos, Francisca Camila Batista Lima, Carlos Eduardo Pires da Silva, Leyla Lumara Cabral Soares Pimentel, Priscila da Silva, Tamires Claudete dos Santos Pereira, Tamires Amaro Rodrigues Stella Regina Arcanjo Medeiros. Hidrocarbonetos aromáticos policíclicos nos alimentos e seu efeito tóxico:

uma revisão. Ciências da saúde [recurso eletrônico]: da teoria à prática 11 /Organizador Benedito Rodrigues da Silva Neto. – Ponta Grossa,PR: Atena Editora, 2019. – (Ciências da Saúde. Da Teoria à Prática; v. 11) DOI 10.22533/at.ed.03019130644, ISBN 978-85-7247-403-0.

CRISTIANO SILVA DA COSTA, MARIA NILKA DE OLIVEIRA, STELLA REGINA ARCANJO MEDEIROS AND MARÍA JOSÉ FRUTOS FERNÁNDEZ. Effects of an enzymatic treatment with xylanase and transglutaminase on the technological parameters of flaxseed enriched form type breads . BOOK OF ABSTRACTS XII CIBIA IBEROAMERICAN CONGRESS OF FOOD ENGINEERING.

Challenging Food Engineering as a Driver Towards Sustainable Food Processing. 1ª edição, julho 2019. Universidade do Algarve, Campus de Gambelas, Portugal. ISBN 978-989-8859-75-4.

- **Victor Alves do Nascimento**

OLIVEIRA, VICTOR ALVES DE; SOARES, TICIANNE DA CUNHA ; SOARES, TAMIRES DA CUNHA ; ALMEIDA, JOICE RODRIGUES DE ; ARAÚJO, VITÓRIA SILVA DE ; VILARINHO, MARIA DE FATIMA SOUSA BARROS ; LUZ, ARIELLA DE CARVALHO ; SANTANA, LUANA CARLA BRAGA ;



MINISTÉRIO DA EDUCAÇÃO
UNIVERSIDADE FEDERAL DO PIAUÍ
CAMPUS UNIVERSITÁRIO SENADOR HELVÍDIO N. DE BARROS

Rua Cícero Duarte, nº. 905 - Bairro Junco-64.607-670-Picos-PI.

Fone: (89) 3422-4200/3422-4389



FERREIRA, JOÃO CAIO SILVA CASTRO ; ANDRADE, RENATO FELIPE DE ; LEAL, JÉSSICA DENISE VIEIRA . Fatores de risco relacionados a pré-eclâmpsia: uma revisão integrativa da literatura. REVISTA ELETRÔNICA ACERVO EM SAÚDE, v. 11, p. e437, 2019.

VILARINHO, MARIA DE FATIMA SOUSA BARROS ; SANTANA, LUANA CARLA BRAGA ; OLIVEIRA, VICTOR ALVES DE ; ROCHA, GILVANIA DA CONCEIÇÃO ; SILVA, LIRIANE ANDRESSA ALVES DA ; BARROS, IGOR SABINO ; CÂMARA, GABRIEL BARBOSA ; SILVA, NEYELI CRISTINE DA ; FARIAS, RAVENA KELLY DA CRUZ ; SOUSA, MILENA MARIA DE CARVALHO ; SOARES, TICIANNE DA CUNHA ; LIMA, VANESSA MOREIRA DE ; ROCHA, LÍVIA DE ARAÚJO ; SOARES, TAMIRES DA CUNHA ; SILVA, KARLOS HEITOR RODRIGUES . Efeitos da suplementação das vitaminas C e E na prática de atividade física: uma revisão sistemática. REVISTA ELETRÔNICA ACERVO EM SAÚDE, v. 11, p. e354, 2019.

E SOUSA, JOÃO M. C. ; DE OLIVEIRA, VITOR A. ; PERON, ANA P. ; LIMA, ATAÍDE M. V. ; SALES, ILA B. S. ; DA SILVA, FELIPE C. C. ; LIMA, LEONARDO H. G. M. ; MATOS, LEOMÁ A. ; DE ALENCAR, MARCUS V. O. B. ; RODRIGUES, LUZIA C. ; SHILL, MANIK C. ; ISLAM, MUHAMMAD T. ; MELO-CAVALCANTE, ANA AMÉLIA C. ; BONECKER, CLÁUDIA C. ; JUNIOR, HORÁCIO F. J. . Pollutants of the Guaribas river water and their toxicogenic effects. INTERNATIONAL AQUATIC RESEARCH, v. 11, p. 99-112, 2019.

SAMPAIO, FABIANE ARAÚJO ; MARTINS, LUANA MOTA ; DOURADO, CARLA SOLANGE DE MELO ESCORCIO ; REVOREDO, CAMILA MARIA SIMPLÍCIO ; COSTA-SILVA, DANYLO RAFHAEL ; OLIVEIRA, VICTOR ALVES DE ; ALVES-RIBEIRO, FRANCISCO ADELTON ; SILVA, BENEDITO BORGES DA . A case-control study of Metallothionein-1 expression in breast cancer and breast fibroadenoma. Scientific Reports, v. 9, p. 1-5, 2019.

SILVA, CARLA GABRIELE DE MOURA ; LEAL CARDOSO, MARIA CLARA ; BATISTA DE SOUSA, CLAUDIANE ; DA CUNHA SOARES, TAMIRES ; DE SOUSA, RAUENE RAIMUNDA ; ALMONDES, KISLLEY ; SANTANA DE OLIVEIRA, ELLAINE ; ALMONDES TEIXEIRA, GUSTAVO ; ALVES DE



MINISTÉRIO DA EDUCAÇÃO
UNIVERSIDADE FEDERAL DO PIAUÍ
CAMPUS UNIVERSITÁRIO SENADOR HELVÍDIO N. DE BARROS

Rua Cícero Duarte, nº. 905 - Bairro Junco-64.607-670-Picos-PI.

Fone: (89) 3422-4200/3422-4389



OLIVEIRA, VICTOR ; ALMONDES TEIXEIRA, SABRINA . WhatsApp como ferramenta de trabalho do nutricionista. REVISTA ELETRÔNICA ACERVO EM SAÚDE, v. 26, p. e338, 2019.

OLIVEIRA, V. A.; OLIVEIRA, E. S. ; SAMPAIO, J. P. M. ; FEITOSA, K. S. ; LUZ, L. S. . Characterization of attributes related to satisfaction with services provided by an institutional FNU: the Kano model. DEMETRA: ALIMENTAÇÃO, NUTRIÇÃO & SAÚDE, v. 14, p. e37662-e37680, 2019.

DE OLIVEIRA, VICTOR ALVES; DE OLIVEIRA, VIRLENY MARIA ALVES ; DE OLIVEIRA, THAYSE WILMA NOGUEIRA ; DAMASCENO, ANDRESSA NATHANNA CASTRO ; DE SOUSA, CLAUDIANE BATISTA ; NOGUEIRA, THAÍS RODRIGUES ; NOGUEIRA, THAIS ALVES ; TEIXEIRA, SABRINA ALMONDES ; DA SILVA, ALCIENE PACHECO ; MEDEIROS, STELLA REGINA ARCANJO ; E SOUSA, JOÃO MARCELO DE CASTRO ; SILVA, FELIPE CARNEIRO CAVALCANTE ; RODRIGUES, GILMARA PERES . Aspectos atuais sobre a utilização da Phyllanthus niruri (quebra-pedra) no tratamento da litíase renal. REVISTA ELETRÔNICA ACERVO EM SAÚDE, v. 11, p. e1386, 2019.

VILARINHO, MARIA DE FÁTIMA SOUSA BARROS ; SOARES, TAMIRES DA CUNHA ; ROCHA, GILVÂNIA DA CONCEIÇÃO ; SOARES, TICIANNE DA CUNHA ; MONTEIRO, MÍSIA JOYNER DE SOUSA DIAS ; LIMA, VANESSA MOREIRA DE ; CÂMARA, GABRIEL BARBOSA ; ROCHA, LÍVIA DE ARAÚJO ; SOUSA, MICKAEL DE PAIVA ; MENDES, THAMIRES DE CARVALHO ; PEREIRA, ANTONIA CHARLIENE DA SILVA ; SILVA, LIRIANE ANDRESSA ALVES DA ; SILVA, CHARLES EMANUEL DE OLIVEIRA ; MARTINS, VICTOR BRITO DANTAS ; OLIVEIRA, VICTOR ALVES DE . Terapia Nutricional na Doença Celíaca: Fatores Associados a Adesão de Crianças e Adolescentes. REVISTA ELETRÔNICA ACERVO EM SAÚDE, v. 14, p. e1168, 2019.

SILVA, FELIPE CAVALCANTI CARNEIRO DA ; RODRIGUES, GILMARA PERES ; SOUSA, JOÃO MARCELO DE CASTRO E ; NOGUEIRA, THAÍS RODRIGUES ; AMORIM, JEFFERSON RODRIGUES ; OLIVEIRA, VICTOR ALVES DE ; CHAGAS, DIEGO CIPRIANO ; SILVA, BENEDITO BORGES DA ; NOGUEIRA, THAIS ALVES ; PEREIRA, RENATO DE OLIVEIRA ; MARTINS, LUANA MOTA . Inhibition of Mmp-9 Expression through Nf-K β by Natural Compounds as a Possible Therapeutic Adjuvant



	<p>Strategy in Breast Cancer: A Systematic Review. EUROPEAN JOURNAL OF MEDICINAL PLANTS, v. 29, p. 1-9, 2019.</p> <p>ARTIGOS ACEITOS PARA PUBLICAÇÃO</p> <p>Silva, F.C.C. ; SOUSA, JOÃO MARCELO DE CASTRO E ; OLIVEIRA, V. A. ; PACHECO, A. C. L. ; ANA, PAULA PERON ; ANA, AMÉLIA DE CARVALHO MELO-CAVALCANTE . Toxicogenic effects of the food additive Tartrazine by in vitro studies using different eukaryotic cells. TOXICOLOGY MECHANISMS AND METHODS, 2019.</p> <p>OLIVEIRA, V. A.; FARIAS, M. G. ; SOUSA, JOÃO MARCELO DE CASTRO E ; Silva, F.C.C. ; CAVALCANTE, A. A. C. M. . MODULAÇÃO DOS EFEITOS CITOTÓXICOS E MUTAGÊNICOS DO PARACETAMOL PELO SUCO DE CAJU E CAJUÍNA EM MERISTEMAS DE RAÍZES DE ALLIUM CEPA L.. REVISTA ELETRÔNICA ACERVO EM SAÚDE, 2019.</p> <p>MEDEIROS, S. R. A. ; OLIVEIRA, V. A. . Effect of Caesalpinia pulcherrima seed galactomannan on the rheological properties of dairy desserts. CIENCIA RURAL, 2019.</p> <p>CAPITULO DE LIVRO PUBLICADO</p> <p><i>OLIVEIRA, V. A.; CALOU, I. B. F. ; FARIAS, M. G. . INFLUÊNCIA DE PADRÕES ALIMENTARES E NUTRIENTES NA NEUROGÊNESE HIPOCAMPAL ADULTA. In: Claudiane Ayres. (Org.). Alicerces e Adversidades das Ciências da Saúde no Brasil. 1ed.Ponta Grossa: Atena Editora, 2019, v. 1, p. 25-35.</i></p>
PARTICIPAÇÕES EM EVENTOS	<ul style="list-style-type: none">• Andrea Gomes da Silva Santana II Encontro Pedagógico do CSHNB S EM EVENTOS VI SEMANA DE NUTRIÇÃO E IV FEIRA DE NUTRIÇÃO: SUSTENTABILIDADE ALIMENTAR E GASTRONOMIA Conferência de Inovação de Alagoas: Mind. TalK



MINISTÉRIO DA EDUCAÇÃO
UNIVERSIDADE FEDERAL DO PIAUÍ
CAMPUS UNIVERSITÁRIO SENADOR HELVÍDIO N. DE BARROS

Rua Cícero Duarte, nº. 905 - Bairro Junco-64.607-670-Picos-PI.

Fone: (89) 3422-4200/3422-4389



II Seminário de Educação Profissional e Tecnológica: O Atual Estado de Exceção e o Futuro Educacional da Classe trabalhadora do Brasil.

- **Artemizia Francisca De Sousa**
- OFICINA DE IMPUTAÇÃO DO PROJETO ISADPI, COM CARGA HORÁRIA DE 40 HORAS, PROMOVIDO PELA FACULDADE DE SAÚDE PÚBLICA-USP.
- SEMINÁRIO: OPORTUNIDADES PARA O FORTALECIMENTO DO ALEITAMENTO MATERNO, REALIZADO NO DIA 26 DE AGOSTO DE 2019, NA FACULDADE DE SAÚDE PÚBLICA-USP.
- SEMINÁRIO DE PESQUISA DO ESTUDO MINA BRASIL: “ATIVIDADES FÍSICAS NA GESTAÇÃO E RELAÇÃO COM O PESO AO NASCER”, NO DIA 16 DE ABRIL DE 2019 NA FACULDADE DE SAÚDE PÚBLICA-USP.

SEMINÁRIO DO ESTUDO MINABRASIL: SEMINÁRIOS MINA-BRASIL: “DETECÇÃO DE ANTICORPOS IGG ANTI-VÍRUS CHIKUNGUNYA EM GESTANTES E RECÉM NASCIDOS: RESULTADOS PRELIMINARES”, REALIZADO EM 13 DE JUNHO DE 2019. NA FACULDADE DE SAÚDE PÚBLICA-USP

- **Danilla Michelle Costa e Silva**

Curso intitulado “Avaliação de dados de consumo alimentar no Stata: introdução ao software e construção do banco de dados”, realizado em 24 de setembro de 2019. FSP/USP – São Paulo/SP.

Curso intitulado "Avaliação de dados de consumo alimentar no Stata: apresentação gráfica dos dados, construção de tabelas, análises descritivas e testes de comparação de médias", realizado em 01 de outubro de 2019. FSP/USP – São Paulo/SP.

Curso intitulado “Análise de dados de consumo alimentar: aplicação do Multiple Source Method (MSM)”, realizado em 07 de novembro de 2019. FSP/USP – São Paulo/SP.



MINISTÉRIO DA EDUCAÇÃO
UNIVERSIDADE FEDERAL DO PIAUÍ
CAMPUS UNIVERSITÁRIO SENADOR HELVÍDIO N. DE BARROS

Rua Cícero Duarte, nº. 905 - Bairro Junco-64.607-670-Picos-PI.

Fone: (89) 3422-4200/3422-4389



Encontro: “Cenário político brasileiro: Alimentação e Sustentabilidade em pauta”, realizado em 19 de setembro de 2019. FSP/USP – São Paulo/SP.

Encontro: “Comida sustentável: Compartilhando saberes”, realizado em 13 de novembro de 2019. FSP/USP – São Paulo/SP.

Aula aberta “Tradução do conhecimento e políticas informadas por evidências”, realizada em 17/10/2019. FSP/USP – São Paulo/SP.

Aula aberta “Inquéritos de saúde e o ISA São Paulo”, realizada em 07/11/2019. FSP/USP – São Paulo/SP.

Aula aberta “Metodologias para amostra complexa e inquéritos de base populacional e de serviços”, realizada em 14/11/2019. FSP/USP – São Paulo/SP.

Seminário do Estudo MINA Brasil: “Atividades Físicas na Gravidez e Relação com o Peso ao Nascer”, realizado no dia 16 de abril de 2019. FSP/USP – São Paulo/SP.

Curso intitulado "Construção de banco de dados para análise de dados dietéticos a partir do questionário de frequência alimentar (QFA)", realizado no dia 25 de abril de 2019. FSP/USP – São Paulo/SP.

“Palestra Internacional” ministrada pelo professor Sumantra Ray do NNEdPro Global Centre for Nutrition and Health no dia 18 de maio de 2019. FSP/USP – São Paulo/SP

Curso intitulado "Introdução ao software Epicollect5: como elaborar questionários para coleta de dados?", realizado no dia 23 de maio de 2019. FSP/USP – São Paulo/SP.

- **Ennya Cristina Pereira dos Santos Duarte**

II CONGRESSO BRASILEIRO DE ALIMENTOS E NUTRIÇÃO DA UNIVERSIDADE FEDERAL DO PIAUÍ – II CONBAN/UFPI, 2019. (Congresso).



MINISTÉRIO DA EDUCAÇÃO
UNIVERSIDADE FEDERAL DO PIAUÍ
CAMPUS UNIVERSITÁRIO SENADOR HELVÍDIO N. DE BARROS

Rua Cícero Duarte, nº. 905 - Bairro Junco-64.607-670-Picos-PI.
Fone: (89) 3422-4200/3422-4389



	<ul style="list-style-type: none">• Nara Vanessa dos Anjos Barros• IV Congresso Nacional de Alimentos e Nutrição• V Congresso Nacional de Feijão-Caupi• 15º CONGRESSO NACIONAL DA SOCIEDADE BRASILEIRA DE ALIMENTAÇÃO E NUTRIÇÃO – SBAN Delta Saúde 2019 - II Congresso Internacional de Estudantes e Profissionais da Saúde • Stéfany Rodrigues de Sousa Melo1 - II Congresso Brasileiro de Alimentos e Nutrição – CONBAN; • Victor Alves do NascimentoCONGRESSO NORTE-NORDESTE MULTIPROFISSIONAL DE ASSISTÊNCIA AO PARTO - CONNMAP. ASSISTÊNCIA NUTRICIONAL À MULHER EM TRABALHO DE PARTO E PÓS - PARTO: TABUS ENFRENTADOS. 2019. (Congresso). III Simpósio de Nutrição Clínica do HU - UFPI. Papel dos micronutrientes no tratamento do câncer de mama. 2019. (Simpósio).
PARTICIPAÇÕES EM ÓRGÃOS DELIBERATIVOS	<ul style="list-style-type: none">• Andrea Gomes da Silva Santana- Membro do Colegiado do Curso de Nutrição (Suplente)- Membro do Núcleo Docente Estruturante • Iana Bantim Felicio Calou- Colegiado do Curso de Nutrição;- Núcleo Docente Estruturante do Curso de Nutrição;- Representante Docente do Curso de Nutrição no Conselho de Campus- Vice coordenadora do Comitê de Ética em Pesquisa Humana da UFPI/CSHNB • Márcia Luisa dos Santos Beserra Pessoa- Colegiado do Curso de Nutrição



MINISTÉRIO DA EDUCAÇÃO
UNIVERSIDADE FEDERAL DO PIAUÍ
CAMPUS UNIVERSITÁRIO SENADOR HELVÍDIO N. DE BARROS

Rua Cícero Duarte, nº. 905 - Bairro Junco-64.607-670-Picos-PI.

Fone: (89) 3422-4200/3422-4389



	<p>- Núcleo Docente Estruturante do Curso de Nutrição.</p> <ul style="list-style-type: none">• Nara Vanessa Barros <p>- Colegiado do Curso de Nutrição - Núcleo Docente Estruturante do Curso de Nutrição.</p>
PARTICIPAÇÕES EM ÓRGÃOS ADMINISTRATIVOS	<ul style="list-style-type: none">• Rafaella Cristhine Pordeus Luna <p>- Coordenação de Curso</p> <ul style="list-style-type: none">• Márcia Luisa dos Santos Beserra Pessoa <p>- Vice-Coordenação de Curso</p>
Orientação ou co-orientação de trabalhos	<ul style="list-style-type: none">• Andrea Gomes da Silva Santana <p>Prevalência de Risco Nutricional em Gestantes da Região do Vale do Guaribas no Estado do Piauí. (UFPI/ CSHNB)/Orientadora. A promoção do desenvolvimento nos espaços empresariais: análise do arranjo produtivo local do turismo lagoas e mares do sul.</p> <ul style="list-style-type: none">• Ana Cibele Pereira Sousa <p>Antão, J.M.B. Elaboração de biscoito de polvilho com a farinha da folha da Moringa Oleifera lam.. 2019. Trabalho de Conclusão de Curso. (Graduação em Nutrição) - Universidade Federal do Piauí</p> <ul style="list-style-type: none">• Danilla Michelle Costa e Silva <p>Avaliação da prática de suplementação do ácido fólico no pré gestacional e durante a gestação (Coorientação - Trabalho de Conclusão de Curso)</p> <ul style="list-style-type: none">• Ennya Cristina Pereira dos Santos Duarte <p>COMPORTAMENTO ALIMENTAR DE PUÉRPERAS: INFLUÊNCIAS DE CRENÇAS E TABUS ALIMENTARES (TCC 1), UFPI; 2-SINAIS E SINTOMAS DE DISBIOSE EM HIPERTENSOS DO MUNICÍPIO DE PICOS-PI, (TCC 1), UFPI</p>



MINISTÉRIO DA EDUCAÇÃO
UNIVERSIDADE FEDERAL DO PIAUÍ
CAMPUS UNIVERSITÁRIO SENADOR HELVÍDIO N. DE BARROS

Rua Cícero Duarte, nº. 905 - Bairro Junco-64.607-670-Picos-PI.

Fone: (89) 3422-4200/3422-4389



3-SINAIS E SINTOMAS DE DISBIOSE EM DIABÉTICOS TIPO 2 DO MUNICÍPIO DE PICOS-PI, (TCC 1), UFPI

CONHECIMENTOS SOBRE ALEITAMENTO MATERNO E 4-ALIMENTAÇÃO COMPLEMENTAR DOS AGENTES INDÍGENAS DE SAÚDE DA ETNIA TRUKÁ NO MUNICÍPIO DE CABROBÓ-PE (TCC 2), UFPI

- **Nara Vanessa dos Anjos Barros**

Orientação do trabalho de conclusão de curso intitulado: O uso da suplementação de creatina como recurso ergogênico na prevenção da obesidade em adultos (UFPI/CSHNB).

Co-orientação do trabalho de conclusão de curso intitulado: Sinais e sintomas de disbiose em hipertensos do município de Picos-PI (UFPI/CSHNB)

Co-orientação do trabalho de conclusão de curso intitulado: Sinais e sintomas de disbiose em diabéticos tipo 2 do município de Picos-PI (UFPI/CSHNB)

- **Rafaella Cristhine Pordeus Luna**

- Laine Árcila da Costa e Natália Kelly Carvalho Araújo. Avaliação da prática de suplementação do ácido fólico em gestantes.

- Victória Yssis Castro Alencar Yandra Caroline dos Reis Lucas. Análise do teor de sódio e açúcar em produtos destinados ao público infantil.

- **Stéfany Rodrigues de Sousa Melo**

1- Influência do Índice Inflamatório da Dieta em Pacientes com Diabetes Mellitus Tipo 2. Adryelle Jacó de Sousa, Ana Adelya Alves Costa.

- **Stella Regina Arcanjo Medeiros**

1.Orientação de TCCI/Nutrição/CSHNB/UFPI: Ricota simbiótica a partir de leites vegetais ;



MINISTÉRIO DA EDUCAÇÃO
UNIVERSIDADE FEDERAL DO PIAUÍ
CAMPUS UNIVERSITÁRIO SENADOR HELVÍDIO N. DE BARROS

Rua Cícero Duarte, nº. 905 - Bairro Junco-64.607-670-Picos-PI.

Fone: (89) 3422-4200/3422-4389



2.Co-orientação mestrado/PPGAN/UFPI: Potencial tecnológico do bagaço da cana-de-açúcar (*Saccharum officinarum* L.). Iraildo Francisco Soares.

3.Co-orientação de doutorado/PPGCTA/UFC: Restruído de peixe adicionado de galactomanana (*C. pulcherrima*). Sanyelle Lima Sousa

4.Co-orientação de doutorado/ PPGCTA/UFC: Mistura de farinha de trigo com farinha da amêndoa da castanha de caju (*Anacardium occidentale* l), aditivada para pães. Marcia Maria Leal Medeiros

5.Co-orientação de doutorado/PPGCTA/UFC: Ficolóides em massas de pães congeladas. Leiliane Herculano da Fonseca.

- **Victor Alves do Nascimento**

Paloma Alves Ferreira Lima. Potencial Toxicogenético, Antitumoral e Antiproliferativo do Sulforofano Isolado e Associado a Agentes Quimioterápicos. Início: 2019. Trabalho de Conclusão de Curso (Graduação em Nutrição) - Universidade Federal do Piauí. (Orientador).

RITA DE CÁSSIA MOURA DA CRUZ e DAYANE MODESTO ÂNGELO. DEFICIÊNCIA DE ZINCO GERADA NA OBESIDADE E SUA RELAÇÃO COM RISCO DE DESENVOLVIMENTO DE CÂNCER DE MAMA: UMA REVISÃO SISTEMÁTICA E METANÁLISE. Início: 2019. Trabalho de Conclusão de Curso (Graduação em Nutrição) - Universidade Federal do Piauí. (Orientador).

ANA CLARA BORGES DO NASCIMENTO. CONSUMO ALIMENTAR E ESTADO NUTRICIONAL DE GESTANTES DE UM MUNICÍPIO DO ESTADO DO PIAUÍ. Início: 2019. Trabalho de Conclusão de Curso (Graduação em Nutrição) - Universidade Federal do Piauí. (Orientador).



MINISTÉRIO DA EDUCAÇÃO
UNIVERSIDADE FEDERAL DO PIAUÍ
CAMPUS UNIVERSITÁRIO SENADOR HELVÍDIO N. DE BARROS

Rua Cícero Duarte, nº. 905 - Bairro Junco-64.607-670-Picos-PI.

Fone: (89) 3422-4200/3422-4389



	<p>Benedito Tales Santos Sousa e Cleiton Nadson Aquino Barreto. γ-Tocoferol como modulador da ação de quimioterápicos em testes pré-clínicos para câncer de mama. Início: 2019. Trabalho de Conclusão de Curso (Graduação em Nutrição) - Universidade Federal do Piauí. (Orientador).</p>
ORGANIZAÇÃO DE EVENTOS	<ul style="list-style-type: none">• Andrea Gomes da Silva Santana VI SEMANA DE NUTRIÇÃO E IV FEIRA DE NUTRIÇÃO: SUSTENTABILIDADE ALIMENTAR E GASTRONOMIA I Simpósio de Nutrição, Exercício Físico e Saúde • Ana Cibele Pereira Sousa VI SEMANA DE NUTRIÇÃO E IV FEIRA DE NUTRIÇÃO: SUSTENTABILIDADE ALIMENTAR E GASTRONOMIA • Ennya Cristina Pereira dos Santos Duarte I SIMPÓSIO DE NUTRIÇÃO, EXERCÍCIO FÍSICO E SAÚDE. VI Semana de Nutrição e IV Feira de Nutrição: Sustentabilidade alimentar e Gastronomia. 2019. • Nara Vanessa dos Anjos Barros Coordenação do I Simpósio de Nutrição, Exercício físico e Saúde. • Paulo Victor de Lima Sousa<ol style="list-style-type: none">1. SOUSA, P. V. L.; SANTOS, G. M.; BARROS, N. V. A. Teor de sódio de suplementos alimentares proteicos: uma análise da rotulagem. RBNE - Revista Brasileira de Nutrição Esportiva, v. 12, p. 985-991, 2019.2. SANTOS, G. M.; OLIVEIRA, J. M. S.; BRITO, M. M.; SOUSA, P. V. L.; BARROS, N. V. A. O ensino da fitoterapia nos cursos de Nutrição em um estado do Nordeste brasileiro. REVISTA BRASILEIRA DE OBESIDADE, NUTRIÇÃO E EMAGRECIMENTO, v. 13, p. 68-72, 2019.3. OLIVEIRA, L. R.; SOUSA, P. V. L.; SANTOS, G. M.; BARROS, N. V. A. Avaliação dos edulcorantes presentes em produtos diet. REVISTA BRASILEIRA DE OBESIDADE, NUTRIÇÃO E EMAGRECIMENTO, v. 13, p. 498-507, 2019.



MINISTÉRIO DA EDUCAÇÃO
UNIVERSIDADE FEDERAL DO PIAUÍ
CAMPUS UNIVERSITÁRIO SENADOR HELVÍDIO N. DE BARROS

Rua Cícero Duarte, nº. 905 - Bairro Junco-64.607-670-Picos-PI.
Fone: (89) 3422-4200/3422-4389



	<p>4. MOREIRA, M. R. S.; SANTOS, F. L.; SOUSA, P. V. L.; SANTOS, G. M.; CAVALCANTE, R. M. S.; BARROS, N. V. A. Perfil antropométrico e sinais e sintomas sugestivos de disbiose intestinal em praticantes de musculação no município de Picos-PI. RBNE - Revista Brasileira de Nutrição Esportiva, v. 13, p. 591-600, 2019.</p> <p>5. CAVALCANTE, R. M. S.; SILVA, M. B.; BARBOZA, R. C.; SOUSA, P. V. L.; COSTA, N. Q. Desmame precoce de menores de seis meses: principais fatores associados no interior do nordeste do Brasil. REVISTA ELETRÔNICA - NUTRIÇÃO EM PAUTA, v. 51, p. 23-28, 2019.</p> <p>6. BARROS, N. V. A.; SILVA, I. M. P.; LEAL, L. F. M.; SOUSA, P. V. L.; SANTOS, G. M.; DUARTE, E. C. P. S. Kefir no controle glicêmico no diabetes mellitus tipo 2. NUTRIÇÃO EM PAUTA, v. 158, p. 39-44, 2019.</p> <ul style="list-style-type: none">• Rafaella Cristhine Pordeus Luna VI Semana de Nutrição e IV Feira de Nutrição: Sustentabilidade alimentar e Gastronomia. 2019. .• Stella Regina Arcanjo Medeiros Comissão Organizadora no(a) Evento de extensão "VI SEMANA DE NUTRIÇÃO E IV FEIRA DE NUTRIÇÃO: SUSTENTABILIDADE ALIMENTAR E GASTRONOMIA" ,no período de 08 a 10 de maio de 2019, perfazendo um total de 30 hora(s).• Victor Alves do Nascimento <i>II CONGRESSO BRASILEIRO DE ALIMENTOS E NUTRIÇÃO DA UNIVERSIDADE FEDERAL DO PIAUÍ. 2019. (Congresso).</i> <i>VI Semana da Nutrição e IV Feira de Nutrição do Campus Senador Helvídio Nunes de Barros. 2019. (Outro).</i>
PUBLICAÇÕES/ APRESENTAÇÕES EM EVENTOS CIENTÍFICOS	<ul style="list-style-type: none">• Andrea Gomes da Silva Santana 1. OLIVEIRA, F.B.; NETO, L.M.O.; SILVA, OLIVEIRA, L.B.; SILVA, P.P.; MELO, A.G.S. PREVALÊNCIA DE RISCO NUTRICIONAL EM GESTANTES DA REGIÃO DO VALE DO



GUARIBAS NO ESTADO DO PIAUÍ. In: IV Congresso Internacional de Atenção Primária a Saúde Agenda 2030- ODS3 e ODS4 Know- Do Gap Knowledge Translation in Global Health. 2019.

• **Ana Cibele Pereira Sousa**

1 CARVALHO, M.C.; SOUSA, A. DA S.; SOUSA, A.C.P. Os principais termogênicos naturais e o seu efeito sobre a saúde. In VI SEMANA DE NUTRIÇÃO E IV FEIRA DE NUTRIÇÃO: SUSTENTABILIDADE ALIMENTAR E GASTRONOMIA" 2019.

2. TEIXEIRA, E.C.; SOUSA, A.C.P.; BARROS, A.A.; CARVALHO, M.C.; AMORIM, T.M.L.; LIMA, L.H.G.M. Fitoterápicos e seus resultados em praticantes de atividades físicas. In VI SEMANA DE NUTRIÇÃO E IV FEIRA DE NUTRIÇÃO: SUSTENTABILIDADE ALIMENTAR E GASTRONOMIA" 2019.

3. DIAS, F.D.D. BARROS; ARAÚJO, D.S.; MOURA, F.V.P. MOURA; FIGUEIREDO, M.C.F.; FREIRE, J.A.P.; SOUSA, A.C.P. Educação em saúde: interpretando rótulos com hipertensos e diabéticos. In VI SEMANA DE NUTRIÇÃO E IV FEIRA DE NUTRIÇÃO: SUSTENTABILIDADE ALIMENTAR E GASTRONOMIA" 2019.

4. DIAS, F.D.D.; PEREIRA, T.L.; ROLIM, R.F.; FREIRE, J.A.P.; SOUSA, A.C.P. Crepe sem glúten com amido de siriguela e recheio de fibra de caju. In VI SEMANA DE NUTRIÇÃO E IV FEIRA DE NUTRIÇÃO: SUSTENTABILIDADE ALIMENTAR E GASTRONOMIA" 2019.

5. F.V.P. MOURA; LUZ, M.J.A.; NOBRE. T.N.; SOUSA. A.A.; SILVA, T.R.; SOUSA, A.C.P. deficiência de vitamina b12 e sua relação com doenças neurológicas e distúrbios cognitivos. In VI SEMANA DE NUTRIÇÃO E IV FEIRA DE NUTRIÇÃO: SUSTENTABILIDADE ALIMENTAR E GASTRONOMIA" 2019.

6. MACÊDO, C.N.A.; MOREIRA, M.R.S.; SANTOS, F. L.; FEITOSA, J.M.; SILVA, I.M.P.; LEAL, L.F.M.; SOUSA, A.C.P. Aulas de educação alimentar e nutricional em um Escola municipal da cidade de Picos - In VI SEMANA DE NUTRIÇÃO E IV FEIRA DE NUTRIÇÃO: SUSTENTABILIDADE ALIMENTAR E GASTRONOMIA" 2019.

7. DIAS, F.D.D.; SILVA, T.R.; FIGUEIREDO, M.C.F.; SOUSA, A.C.P.; FREIRE, J.A.P. O papel da profissional merendeira na construção de hábitos alimentares no âmbito escolar. In VI SEMANA DE NUTRIÇÃO E IV FEIRA DE NUTRIÇÃO: SUSTENTABILIDADE ALIMENTAR E GASTRONOMIA" 2019.

8. BARROS, A.A.; TEIXEIRA, E.C.; CARVALHO, M.C ; GONÇALVES, W.K.S.; SOUSA, A.C.P. Avaliação das principais causas de desperdício de alimentos em uan's de universidades no nordeste. In VI SEMANA DE



**MINISTÉRIO DA EDUCAÇÃO
UNIVERSIDADE FEDERAL DO PIAUÍ
CAMPUS UNIVERSITÁRIO SENADOR HELVÍDIO N. DE BARROS**

Rua Cícero Duarte, nº. 905 - Bairro Junco-64.607-670-Picos-PI.

Fone: (89) 3422-4200/3422-4389



NUTRIÇÃO E IV FEIRA DE NUTRIÇÃO: SUSTENTABILIDADE ALIMENTAR E GASTRONOMIA" 2019.

9. LUZ, M.J.A.; ARAÚJO, D.S.; F.V.P. MOURA; SOUSA, A.C.P. Relação entre doenças endócrinas e a deficiência de vitamina D. In VI SEMANA DE NUTRIÇÃO E IV FEIRA DE NUTRIÇÃO: SUSTENTABILIDADE ALIMENTAR E GASTRONOMIA" 2019.

10. FEITOSA, J.M.; MACEDO, C.N.A.; SANTOS, F.L.; SILVA, I.M.P.; SILVA, M.R.S.; SOUSA, A.C.P. Treinamento de merendeiras e zeladoras: intervenção educativa com profissionais. In VI SEMANA DE NUTRIÇÃO E IV FEIRA DE NUTRIÇÃO: SUSTENTABILIDADE ALIMENTAR E GASTRONOMIA" 2019.

11. SOARES, M.A.A.; OLIVEIRA. C.M.M.S.; FEITOSA, M.M.; SOUSA, A.C.P.; SAMPAIO, J.P.M. Percepção da imagem corporal em mulheres praticantes de musculação. In VI SEMANA DE NUTRIÇÃO E IV FEIRA DE NUTRIÇÃO: SUSTENTABILIDADE ALIMENTAR E GASTRONOMIA" 2019.

12. OLIVEIRA. C.M.M.S.; SOARES, M.A.A.; LUZ, T.L.; BARÃO, T.A.R.; FEITOSA, M.M.; SOUSA, A.C.P.; SAMPAIO, J.P.M. Perfil antropométrico de mulheres praticantes de Musculação . In VI SEMANA DE NUTRIÇÃO E IV FEIRA DE NUTRIÇÃO: SUSTENTABILIDADE ALIMENTAR E GASTRONOMIA" 2019.

13. ARAÚJO, D.S.; SILVA, C.E.P.; MOURA, F. V.P... BEZERRA; F.C.L.; DIAS, F.D.D.; LUZ, M..J.A.; RAMOS, T.S.; SOUSA, A.C.P. ATIVIDADE PROTETORA DOS COMPOSTOS BIOATIVOS PRESENTES NA CAJUÍNA De autoria: foi apresentado no II CONGRESSO BRASILEIRO DE ALIMENTOS E NUTRIÇÃO DA UNIVERSIDADE FEDERAL DO PIAUÍ – II CONBAN/UFPI, 2019

14. MOURA, F. V.P.; ARAÚJO, D.S.; LEAL, F.C.; BARROS, F.D.D.; SILVA, L.G.; ROLIM, R.F.; FREIRE, J.A.P.; SOUSA, A.C.P. VERIFICAÇÃO DA ROTULAGEM NUTRICIONAL DE CAJUÍNAS PRODUZIDAS NA REGIÃO DO VALE DO GUARIBAS-PI. foi apresentado no II CONGRESSO BRASILEIRO DE ALIMENTOS E NUTRIÇÃO DA UNIVERSIDADE FEDERAL DO PIAUÍ – II CONBAN/UFPI, 2019,

15. LUZ, M..J.A.; MOTA, A.C.G.; ARAÚJO, D.S.; MOURA, F. V.P.; BARROS, F.D.D.; SOUSA, A.C.P. PRINCIPAIS DEFICIÊNCIAS NUTRICIONAIS PÓS CIRURGIA BARIÁTRICA foi apresentado no II CONGRESSO BRASILEIRO DE ALIMENTOS E NUTRIÇÃO DA UNIVERSIDADE FEDERAL DO PIAUÍ – II CONBAN/UFPI, 2019



MINISTÉRIO DA EDUCAÇÃO
UNIVERSIDADE FEDERAL DO PIAUÍ
CAMPUS UNIVERSITÁRIO SENADOR HELVÍDIO N. DE BARROS

Rua Cícero Duarte, nº. 905 - Bairro Junco-64.607-670-Picos-PI.

Fone: (89) 3422-4200/3422-4389



16. SILVA, L.G.S.; SILVA, T.R.; OLIVEIRA, E.H.S.; MOURA, F. V.P.; SOUSA, A.C.P. O PAPEL DO IODO E DO SELÊNIO NA FUNÇÃO DA TIREOIDE E NO HIPOTIREOIDISMO, foi apresentado durante o V Congresso Norte e Nordeste de Nutrição Clínica e Esportiva

17 . SILVA, T.R.; SILVA, L.G.S.; MOURA, F. V.P.; SILVA, E.R.; SOUSA, A.C.P. A TOXICIDADE DA CARAMBOLA SOB O ESTADO DE SAÚDE DE PACIENTES COM DOENÇA RENAL CRÔNICA, foi apresentado durante o V Congresso Norte e Nordeste de Nutrição Clínica e Esportiva.

- **Artemisia Francisca de Sousa**
- SOUSA, R.R.L.; SOUSA, A.F.; LOPES, D.M.N.; CRISÓSTOMO, J. M.; LAVOR, L. C. C.; LIMA, C.H.R.; PAIVA, A. A.; FROTA, K.M.G. DESMAME PRECOCE E SUA ASSOCIAÇÃO COM O USO DE MAMADEIRAS E CHUPETAS. II CONGRESSO BRASILEIRO DE ALIMENTOS E NUTRIÇÃO. UFPI, TERESINA, 2019.
- NASCIMENTO, L.M.; SOUSA, R.R.; LAVOR, L. C. C.; FARIAS JUNIOR, G.; SOUSA, A.F.; OLIVEIRA, E. A. R.; CONDE, W.L.; FROTA, K.M.G. CARACTERIZAÇÃO SOCIODEMOGRÁFICA E UTILIZAÇÃO DOS SERVIÇOS DE SAÚDE POR DOMICÍLIOS: ISAD-PI. II CONGRESSO BRASILEIRO DE ALIMENTOS E NUTRIÇÃO. UFPI, TERESINA, 2019.
- **Danilla Michelle Costa e Silva**
- CARVALHO, Isabelly Cristiny Martins; CARVALHO, Ana Ioneide Lima de; GOMES, Mariana Roberta Arrais; SILVA, Danilla Michelle Costa e. MIDIA E CONSUMO DE ULTRAPROCESSADOS ENTRE ESCOLARES. In: Congresso Internacional de Ciência da Saúde – COINCISA 2019, Juazeiro do Norte – CE. Anais da revista internacional *Journal of Human Growth and Development* – JHGD, 2019.
- MOREIRA, MARIA ROSIANY SOUSA; SANTOS, FERNANDA LIMA DOS; GOMES, ANTONIA CHARLIENE DA SILVA; CAVALCANTE, MARIA TAIANY GOMES; PESSOA, MÁRCIA LUIZA DOS SANTOS BESERRA; SILVA, DANILLA MICHELLE COSTA E. Estado nutricional de crianças e adolescentes de escolas particulares. In: II CONGRESSO BRASILEIRO DE ALIMENTOS E NUTRIÇÃO DA UNIVERSIDADE FEDERAL DO PIAUÍ – II CONBAN/UFPI, 2019.
- CRISÓSTOMO, JANY DE MOURA; ARAUJO, EDNA MARIA SILVA; CARVALHO, RUMÃO BATISTA NUNES DE; FARIAS, LUCIANA MELO DE; LIMA, CARLOS HENRIQUE RIBEIRO; SILVA, DANILLA MICHELLE COSTA E; SANTOS, MARCOS ANTONIO PEREIRA DOS; FROTA,



MINISTÉRIO DA EDUCAÇÃO
UNIVERSIDADE FEDERAL DO PIAUÍ
CAMPUS UNIVERSITÁRIO SENADOR HELVÍDIO N. DE BARROS

Rua Cícero Duarte, nº. 905 - Bairro Junco-64.607-670-Picos-PI.

Fone: (89) 3422-4200/3422-4389



KAROLINE DE MACÊDO GONÇALVES. CONSUMO DE REFRIGERANTES EM ADOLESCENTES: UM ESTUDO DE BASE POPULACIONAL E DOMICILIAR. In: II CONGRESSO BRASILEIRO DE ALIMENTOS E NUTRIÇÃO DA UNIVERSIDADE FEDERAL DO PIAUÍ – II CONBAN/UFPI, 2019.

- ASPECTOS METODOLÓGICOS DO INQUÉRITO DE SAÚDE DE BASE
- OLIVEIRA, AMANDA FERREIRA MESQUITA DE; SILVA, DANILLA MICHELLE COSTA E, FORMIGA, LAURA MARIA FEITOSA; SOUSA, ROSANA RODRIGUES DE; LAVÔR, LAYANNE CRISTINA DE CARVALHO; FROTA, KAROLINE DE MACÊDO GONÇALVES; CONDE, WOLNEY LISBOA; CARDOSO, MARIA REGINA ALVES. Populacional nos municípios de Teresina e Picos: ISAD/PI. In: II CONGRESSO BRASILEIRO DE ALIMENTOS E NUTRIÇÃO DA UNIVERSIDADE FEDERAL DO PIAUÍ – II CONBAN/UFPI, 2019.

- **Stéfany Rodrigues de Sousa Melo**

1. COSTA, A. L.; OLIVEIRA, B. G. S.; LIMA, P. A. F.; SOUSA, P. P. ; COSTA, A. A. A.; **MELO, S. R. S.** PAPEL DA TERAPIA NUTRICIONAL NO TRATAMENTO DE PACIENTES COM DOENÇAS INFLAMATÓRIAS INTESTINAIS. II Congresso Internacional de Estudantes e Profissionais Da Saúde, Luís Correia, 2019.

2. SOARES, T. C. ; **MELO, S. R. S.** ; CARDOSO, B. E. P. ; MORAIS, J. B. S. ; CRUZ, K. J. C. ; SILVA, S. A. B. ; HENRIQUES, G. S. ; MARREIRO, D.N. RELAÇÃO ENTRE AS CONCENTRAÇÕES SÉRICAS DE LEPTINA E O MAGNÉSIO PLASMÁTICO EM MULHERES OBESAS. II Congresso Brasileiro de Alimentos e Nutrição – CONBAN, Teresina, 2019.

3. MACHADO, M. G. C. ; DIAS, T. M. S. ; SANTOS, L. R. ; **MELO, S. R. S.** ; MORAIS, J. B. S. ; OLIVEIRA, A. R. S. ; CRUZ, K. J. C.; MARREIRO, D.N. Considerações sobre parâmetro de vitamina E e sua relação com perfil lipídico em obesos. II Congresso Brasileiro de Alimentos e Nutrição – CONBAN, Teresina, 2019.

4. SOUSA, M. P.; SANTOS, L. R ; SOUSA, T. G. V. ; ARAUJO, D. S. C. ; **MELO, S. R. S** ; NOGUEIRA, N. N ; OLIVEIRA, F. E ; MARREIRO, D. M . ANÁLISE DOS PARÂMETROS DE PERFIL LIPÍDICO E SUA



RELAÇÃO COM O MAGNÉSIO DIETÉTICO EM MULHERES OBESAS. II Congresso Brasileiro de Alimentos e Nutrição – CONBAN, Teresina, 2019.

5. MENDES, I. L.; MARREIROS, C. M.; BATISTA, M. C. C.; SANTOS, L. R.; OLIVEIRA, A. R. S.; **MELO, S. R. S.**; MENDES, V. R.; FREITAS, B. J. S. A. Perfil de selênio dietético em pacientes com doença renal crônica em terapia hemodialítica. II Congresso Brasileiro de Alimentos e Nutrição – CONBAN, Teresina, 2019.

6. MENDES, I. L.; MARREIROS, C. M.; BATISTA, M. C. C.; SANTOS, L. R.; OLIVEIRA, A. R. S.; **MELO, S. R. S.**; MENDES, V. R.; FREITAS, B. J. S. A. Consumo alimentar de pacientes adultos com doença renal crônica em terapia dialítica. II Congresso Brasileiro de Alimentos e Nutrição – CONBAN, Teresina, 2019.

7. SILVA, N. C. ; FONTENELLE, L. C. ; **MELO, S. R. S.** ; SANTOS, L. R. ; MORAIS, J. B. S. ; OLIVEIRA, A. R. S. ; CRUZ, K. J. C. ; MARREIRO, D.N. Participação do selênio na expressão de leptina em indivíduos obesos. 2019. (Apresentação de Trabalho/Congresso). II Congresso Brasileiro de Alimentos e Nutrição – CONBAN, Teresina, 2019.

8. SILVA, L. D. ; SILVA, N. C. ; REGO, M. N. ; SANTOS, L. R.; **MELO, S. R. S.** ; MORAIS, J. B. S. ; FONTENELLE, L. C. ; MARREIRO, D.N. PARTICIPAÇÃO DA VITAMINA C NO CONTROLE DE MARCADORES DE ESTRESSE OXIDATIVO EM INDIVÍDUOS OBESOS. 2019. (Apresentação de Trabalho/Congresso). II Congresso Brasileiro de Alimentos e Nutrição – CONBAN, Teresina, 2019.

9. CARDOSO, B. E. P. ; SANTOS, L. R. ; **MELO, S. R. S.** ; OLIVEIRA, A. R. S. ; SOUSA, G.S ; Oliveira FE ; HENRIQUES, G. S. ; MARREIRO, D. N. . PARÂMETROS DE MAGNÉSIO E SUA RELAÇÃO COM MARCADORES DO PERFIL LIPÍDICO EM MULHERES OBESAS. 2019. (Apresentação de Trabalho/Congresso). II Congresso Brasileiro de Alimentos e Nutrição – CONBAN, Teresina, 2019.

10. SOUSA, T. G. V.; ARAUJO, D. S. C.; SOUSA, M. P.; BATISTA, M. C. C.; MENDES, I. L.; SANTOS, R. L.; **MELO, S. R. S.**; CARVALHO, A. C. S. Ação da linhaça dourada sobre o perfil lipídico: uma revisão bibliográfica. II Congresso Brasileiro de Alimentos e Nutrição – CONBAN, Teresina, 2019.



MINISTÉRIO DA EDUCAÇÃO
UNIVERSIDADE FEDERAL DO PIAUÍ
CAMPUS UNIVERSITÁRIO SENADOR HELVÍDIO N. DE BARROS

Rua Cícero Duarte, nº. 905 - Bairro Junco-64.607-670-Picos-PI.

Fone: (89) 3422-4200/3422-4389



11. SOUSA, T. G. V.; ARAUJO, D. S. C. ; **MELO, S. R. S.** ; MORAIS, J. B. S. ; OLIVEIRA, A. R. S. ; MARREIRO, D. N. . Ingestão dietética de ferro e sua relação com estresse oxidativo em mulheres obesas. II Congresso Brasileiro de Alimentos e Nutrição – CONBAN, Teresina, 2019.

• *Stella Regina Arcanjo Medeiros*

1. CHARLES EMANUEL DE OLIVEIRA SILVA, ANDRESSA NATHANNA CASTRO DAMASCENO, THAYSE WILMA NOGUEIRA DE OLIVEIRA, VICTOR ALVES DE OLIVEIRA, STELLA REGINA ARCANJO MEDEIROS, IVONE FREIRES DE OLIVEIRA COSTA NUNES. PRODUÇÃO E AVALIAÇÃO FÍSICO QUÍMICA DA FARINHA DE BERINJELA (*Solanum melongena* L.). II CONGRESSO BRASILEIRO DE ALIMENTOS E NUTRIÇÃO DA UNIVERSIDADE FEDERAL DO PIAUÍ – II CONBAN/UFPI, TERESINA-PI, 2019.

2. FLÁVIA VITÓRIA PEREIRA DE MOURA, EUGÊNIO FRANCISCO DE SÁ, RAYLLA FERREIRA DOS SANTOS, CARMY CELINA FEITOSA CASTELO BRANCO, THAYSE WILMA NOGUEIRA DE OLIVEIRA, SABRINA ALMONDES TEIXEIRA, STELLA REGINA ARCANJO MEDEIROS, VICTOR ALVES DE OLIVEIRA. AVALIAÇÃO SENSORIAL DE CREMES DE AÇAÍ (*Euterpe oleracea* Martius) COMERCIALIZADOS COMO “AÇAÍ PURO” NA CIDADE DE PICOS – PI. II CONGRESSO BRASILEIRO DE ALIMENTOS E NUTRIÇÃO DA UNIVERSIDADE FEDERAL DO PIAUÍ – II CONBAN/UFPI, 2019.

3. ANDRESSA NATHANNA CASTRO DAMASCENO, THAYSE WILMA NOGUEIRA DE OLIVEIRA, VICTOR ALVES DE OLIVEIRA, CHARLES EMANUEL DE OLIVEIRA SILVA, STELLA REGINA ARCANJO MEDEIROS, IVONE FREIRES DE OLIVEIRA COSTA NUNES. ATIVIDADE HIPOGLICEMIANTE DAS FARINHAS DE BERINJELA (*Solanum melongena* L.) E QUIABO (*Abelmoschus esculentus* L. Moench) SOBRE CAMUNDONGOS “Swiss” DIABÉTICOS. II CONGRESSO BRASILEIRO DE ALIMENTOS E NUTRIÇÃO DA UNIVERSIDADE FEDERAL DO PIAUÍ – II CONBAN/UFPI, 2019.



**MINISTÉRIO DA EDUCAÇÃO
UNIVERSIDADE FEDERAL DO PIAUÍ
CAMPUS UNIVERSITÁRIO SENADOR HELVÍDIO N. DE BARROS**

Rua Cícero Duarte, nº. 905 - Bairro Junco-64.607-670-Picos-PI.

Fone: (89) 3422-4200/3422-4389



4. KALINE ELISA DOS SANTOS, ANA IONEIDE LIMA DE CARVALHO, DIÊGO DE OLIVEIRA LIMA, JOELMA MARIA BEZERRA ANTÃO, JULIANNE VIANA FREIRE PORTELA, STELLA REGINA ARCANJO MEDEIROS. POTENCIAL NUTRICIONAL, TERAPÊUTICO E ATIVIDADE BIOLÓGICA DA FOLHA DE Moringa oleifera: UMA PROSPECÇÃO CIENTÍFICA. II CONGRESSO BRASILEIRO DE ALIMENTOS E NUTRIÇÃO DA UNIVERSIDADE FEDERAL DO PIAUÍ – II CONBAN/UFPI, 2019.

5. VICTÓRIA YSSIS CASTRO ALENCAR, ANA CLARA DO NASCIMENTO BORGES, JULIANA BARROS BEZERRA, KANANDA PEREIRA ALMEIDA, TIAGO ANTONIO RODRIGUES BARÃO, STELLA REGINA ARCANJO MEDEIROS. Atividade funcional da biomassa da banana verde no trato gastrointestinal. II CONGRESSO BRASILEIRO DE ALIMENTOS E NUTRIÇÃO DA UNIVERSIDADE FEDERAL DO PIAUÍ – II CONBAN/UFPI, 2019.

6.
JOELMA MARIA BEZERRA ANTÃO, ANA IONEIDE LIMA DE CARVALHO, DIÊGO DE OLIVEIRA LIMA, KALINE ELISA DOS SANTOS, JULIANNE VIANA FREIRE PORTELA, STELLA REGINA ARCANJO MEDEIROS. CARACTERIZAÇÃO FÍSICA E NUTRICIONAL DE BISCOITO COM FARINHA DA FOLHA DA Moringa oleifera Lamark. II CONGRESSO BRASILEIRO DE ALIMENTOS E NUTRIÇÃO DA UNIVERSIDADE FEDERAL DO PIAUÍ – II CONBAN/UFPI, 2019.

7.
JAILA MARIA FEITOSA, CONCEIÇÃO NAHANA ALVES MACEDO, FERNANDA LIMA DOS SANTOS, MARIA ROSIANY SOUSA MOREIRA, PALOMA ALVES FERREIRA LIMA, YANDRA CAROLYNE DOS REIS LUCAS, JANY DE MOURA CRISÓSTOMO, STELLA REGINA ARCANJO MEDEIRO. DESENVOLVIMENTO DE UM BISCOITO SABOR CHOCOLATE COM BIOMASSA DA BANANA VERDE. II CONGRESSO BRASILEIRO DE ALIMENTOS E NUTRIÇÃO DA UNIVERSIDADE FEDERAL DO PIAUÍ – II CONBAN/UFPI, 2019.

8.



MINISTÉRIO DA EDUCAÇÃO
UNIVERSIDADE FEDERAL DO PIAUÍ
CAMPUS UNIVERSITÁRIO SENADOR HELVÍDIO N. DE BARROS

Rua Cícero Duarte, nº. 905 - Bairro Junco-64.607-670-Picos-PI.

Fone: (89) 3422-4200/3422-4389



TALINE ALVES NOBRE, EUGÊNIO FRANCISCO DE SÁ, RAYLLA FERREIRA DOS SANTOS, SABRINA ALMONDES TEIXEIRA, ANA CRISTINA SILVA DE LIMA, CARMY CELINA FEITOSA CASTELO BRANCO, STELLA REGINA ARCANJO MEDEIROS, VICTOR ALVES DE OLIVEIRA. AVALIAÇÃO E QUALIDADE DO AÇAÍ (EUTERPE OLERACEA MARTIUS) EM CREME. II CONGRESSO BRASILEIRO DE ALIMENTOS E NUTRIÇÃO DA UNIVERSIDADE FEDERAL DO PIAUÍ – II CONBAN/UFPI, 2019.

9.

CHARLES EMANUEL DE OLIVEIRA SILVA, THAYSE WILMA NOGUEIRA DE OLIVEIRA, ANDRESSA NATHANNA CASTRO DAMASCENO, VICTOR ALVES DE OLIVEIRA, STELLA REGINA ARCANJO MEDEIROS, IVONE FREIRES DE OLIVEIRA COSTA NUNES. PRODUÇÃO E AVALIAÇÃO FÍSICO QUÍMICA DA FARINHA DE QUIABO (*Abelmoschus esculentus* L. Moench). II CONGRESSO BRASILEIRO DE ALIMENTOS E NUTRIÇÃO DA UNIVERSIDADE FEDERAL DO PIAUÍ – II CONBAN/UFPI, 2019.

10.

Luan Pinto, Maria Nilka de Oliveira, Dorasilvia Ferreira Rodrigues Pontes, Afrânio Craveiro, Stella Regina Sobral Arcanjo, Ana Sousa, Marcos Leão. ELABORAÇÃO E CARACTERIZAÇÃO FÍSICO-QUÍMICA DE CERVEJA ARTESANAL ADICIONADA DE FAVA D'ANTA. 13 SLACA – Latin American Symposium of Food Science - "The Future of Food. Campinas-SP, 2019.

11.

Antonio Jason Golçalves da Costa, Stella Regina Sobral Arcanjo, Barbara Karoline Rego Beserra Alves, Ana Cibele Pereira Sousa, Rosângela Maria Oliveira Marinho, Idila Maria da Silva Araújo, Ana Cristina Silva de Lima, Joilane Alves Pereira Freire. JUAZEIRO PULP FLOUR: NUTRITIONAL, PHYCHOCHEMICAL, ANTIOXIDANT AND TECHNOLOGICAL CHARACTERIZATION. 13 SLACA – Latin American Symposium of Food Science - "The Future of Food." Campinas-SP, 2019.

12.



Thayse Wilma Nogueira de Oliveira, Andressa Castro N Damasceno, Victor Oliveira Alves, Márcia Maria Leal de Medeiros, Idila Maria da Silva Araújo, Stella Regina Sobral Arcanjo. CARACTERIZAÇÃO SENSORIAL DE BISCOITO TIPO COOKIE ELABORADO COM FARINHA DE BERINJELA (*Solanum melongena* L.). 13 SLACA – Latin American Symposium of Food Science - "The Future of Food. Campinas-SP, 2019.

13.

Sanyelle Lima Sousa, Stella Regina Sobral Arcanjo, Janevane Silva de Castro, Luiz Alves Bitu, Elisabeth Mary Cunha da Silva. DESENVOLVIMENTO E CARACTERIZAÇÃO DE REESTRUTURADO DE PESCADO UTILIZANDO COMO AGENTE LIGANTE A GALACTOMANANA (*Caesalpinia pulcherrima*) EM DIFERENTES CONCENTRAÇÕES. 13 SLACA – Latin American Symposium of Food Science - "The Future of Food." Campinas-SP, 2019.

- *Nara Vanessa dos Anjos Barros*

1. OLIVEIRA, J. M. S.; OLIVEIRA, A. P.; SOARES, I. F.; ARAUJO, M. C.; SILVA, G. F.; SANTOS, G. M.; SOUSA, P. V. L.; **BARROS, N. V. A.**
ANÁLISE DA ADEQUAÇÃO DOS RÓTULOS DE ALIMENTOS TRADICIONAIS, DIET E LIGHT, 2019.

Evento: *II CONGRESSO BRASILEIRO DE ALIMENTOS E NUTRIÇÃO DA UNIVERSIDADE FEDERAL DO PIAUÍ – II CONBAN/UFPI; Inst.promotora/financiadora: UFPI*

2. OLIVEIRA, J. M. S.; OLIVEIRA, L. R.; **BARROS, N. V. A.**; SANTOS, G. M.; SILVA, G. F.; SOUSA, P. V. L.

AVALIAÇÃO DA PRESENÇA DE EDULCORANTES EM PRODUTOS DIET, 2019.

Evento: *II CONGRESSO BRASILEIRO DE ALIMENTOS E NUTRIÇÃO DA UNIVERSIDADE FEDERAL DO PIAUÍ – II CONBAN/UFPI; Inst.promotora/financiadora: UFPI*

3. **BARROS, N. V. A.**; ANDRADE, J. K. S.; FERREIRA, M. G. Q. L.; SILVA, E. A.; OLIVEIRA, E. H. S.; ABREU, B. B.; SANTOS, G. M.; SOUSA, P. V. L.

AVALIAÇÃO DA QUALIDADE MICROBIOLÓGICA DE POLPAS DE AÇAÍ COMERCIALIZADAS



EM REDES DE SUPERMERCADOS, 2019. *Evento: 15º CONGRESSO NACIONAL DA SOCIEDADE BRASILEIRA DE ALIMENTAÇÃO E NUTRIÇÃO - SBAN; Inst.promotora/financiadora: SBAN*

4. **BARROS, N. V. A.**; LIMA, F. E. R.; SOUSA, P. V. L.; SANTOS, G. M.; CAVALCANTE, R. M. S.; BRITO, M. M.

AVALIAÇÃO DA ROTULAGEM DE SUPLEMENTOS WHEY PROTEIN, 2019.

Evento: IV Congresso Nacional de Alimentos e Nutrição; Inst.promotora/financiadora: UFOP

5. CAVALCANTE, R. M. S.; SILVA, C. E. P.; LIMA, M. M.; FEITOSA, M. M.; SAMPAIO, J. P. M.; **BARROS, N. V. A.**

AVALIAÇÃO DO CONSUMO DE SAL E ÓLEO PELOS HIPERTENSOS NO NORDESTE DO BRASIL, 2019.

Evento: 15º CONGRESSO NACIONAL DA SOCIEDADE BRASILEIRA DE ALIMENTAÇÃO E NUTRIÇÃO - SBAN; Inst.promotora/financiadora: SBAN

6. SANTOS, F. L.; MOREIRA, M. R. S.; ABREU, B. B.; SOUSA, P. V. L.; CAVALCANTE, R. M. S.; **BARROS, N. V. A.**

AVALIAÇÃO DO ESTADO NUTRICIONAL DE PRATICANTES DE MUSCULAÇÃO DE ACADEMIAS, 2019.

Evento: 15º CONGRESSO NACIONAL DA SOCIEDADE BRASILEIRA DE ALIMENTAÇÃO E NUTRIÇÃO - SBAN; Inst.promotora/financiadora: SBAN

7. DAMASCENO, A. N. C.; LEARTE, L. R. S.; SANTOS, G. M.; RODRIGUES, J. R.; SILVA, T. M.; FARIAS, V. G. C.; SOUSA, P. V. L.; **BARROS, N. V. A.**

CARACTERIZAÇÃO NUTRICIONAL DE ADOLESCENTES ATENDIDOS NA ATENÇÃO BÁSICA DE TERESINA-PI, 2019.

Evento: II CONGRESSO BRASILEIRO DE ALIMENTOS E NUTRIÇÃO DA UNIVERSIDADE FEDERAL DO PIAUÍ – II CONBAN/UFPI; Inst.promotora/financiadora: UFPI

8. CAVALCANTE, R. M. S.; LIMA, F. C. B.; ARAUJO, S. M. I.; **BARROS, N. V. A.**; NOGUEIRA, N. N.



CARACTERIZAÇÃO SOCIOECONÔMICA DAS GESTANTES ATENDIDAS EM UNIDADE BÁSICA DE SAÚDE, 2019.

Evento: 15º CONGRESSO NACIONAL DA SOCIEDADE BRASILEIRA DE ALIMENTAÇÃO E NUTRIÇÃO - SBAN; Inst.promotora/financiadora: SBAN

9. CAVALCANTE, R. M. S.; SILVA, A. B.; LEAL, A. A.; **BARROS, N. V. A.**; SOUSA, P. V. L.
CARACTERIZAÇÃO SOCIOECONÔMICA E DEMOGRÁFICA DE COMUNIDADE QUILOMBOLA DO NORDESTE DO BRASIL, 2019.

Evento: IV Congresso Nacional de Alimentos e Nutrição; Inst.promotora/financiadora: UFOP

10. MOREIRA-ARAÚJO, R. S. R.; SILVA, C. P.; PORTO, R. G. C. L.; **BARROS, N. V. A.**; SAMPAIO, G.; MORGANO, M. A.; ARAÚJO, M.A.M.; TORRES, E.; AREAS, J. A. G.
CARNAÚBA (Copernicia prunifera H.E. Moore): CONTEÚDO DE MINERAIS, COMPOSTOS BIOATIVOS, ATIVIDADE ANTIOXIDANTE E IDENTIFICAÇÃO DE COMPOSTOS FENÓLICOS POR HPLC-DAD, 2019.

Evento: 13º SLACA - Simpósio Latino Americano de Ciência de Alimentos; Inst.promotora/financiadora: Universidade de Campinas

11. ABREU, B. B.; **BARROS, N. V. A.**; ARAÚJO, M.A.M.; ROCHA, M. M.; MOREIRA-ARAÚJO, R. S. R.
Compostos fenólicos e atividade antioxidante em cultivares biofortificadas de feijão-caupi antes e depois do cozimento, 2019.

Evento: V Congresso Nacional de Feijão-Caupi; Inst.promotora/financiadora: UFC

12. DUARTE, E. C. P. S.; OLIVEIRA, A. P.; SILVA, E. J.; SOARES, I. F.; GOMES, S. A. B.; OLIVEIRA, E. S.; **BARROS, N. V. A.**

DESPERDÍCIO DE ALIMENTOS EM UMA UNIDADE DE ALIMENTAÇÃO E NUTRIÇÃO, 2019.

Evento: II CONGRESSO BRASILEIRO DE ALIMENTOS E NUTRIÇÃO DA UNIVERSIDADE FEDERAL DO PIAUÍ – II CONBAN/UFPI; Inst.promotora/financiadora: UFPI

13. **BARROS, N. V. A.**; OLIVEIRA, A. P.; SILVA, E. J.; SOARES, I. F.; ABREU, B. B.; CAVALCANTE, R.



M. S.; GOMES, S. A. B.; OLIVEIRA, E. S.

DESPERDÍCIO DE ALIMENTOS VEGETAIS EM UNIDADE DE ALIMENTAÇÃO E NUTRIÇÃO, 2019.

Evento: 15º CONGRESSO NACIONAL DA SOCIEDADE BRASILEIRA DE ALIMENTAÇÃO E NUTRIÇÃO - SBAN; Inst.promotora/financiadora: SBAN

14. OLIVEIRA, E. H. S.; OLIVEIRA, L. R.; **BARROS, N. V. A.**; SANTOS, G. M.; SOUSA, P. V. L.
EDULCORANTES PRESENTES EM PRODUTOS DIET, 2019.

Evento: V Congresso Norte e Nordeste de Nutrição Clínica e Esportiva; Inst.promotora/financiadora: Instituto de Nutrição Integrada

15. **BARROS, N. V. A.**; ABREU, B. B.; ARAÚJO, M.A.M.; ROCHA, M. M.; MOREIRA-ARAÚJO, R. S. R.
EFEITO DA DIGESTÃO GASTROINTESTINAL IN VITRO NO CONTEÚDO DE COMPOSTOS FENÓLICOS E ATIVIDADE ANTIOXIDANTE NA CULTIVAR DE FEIJÃO-CAUPI BRS XIQUEXIQUE, 2019.

Evento: 15º CONGRESSO NACIONAL DA SOCIEDADE BRASILEIRA DE ALIMENTAÇÃO E NUTRIÇÃO - SBAN; Inst.promotora/financiadora: SBAN

16. **BARROS, N. V. A.**; ABREU, B. B.; ROCHA, M. M.; ARAÚJO, M.A.M.; MOREIRA-ARAÚJO, R. S. R.
Efeito da digestão gastrointestinal simulada no teor de compostos bioativos em cultivares biofortificadas de feijão-caupi, 2019.

Evento: V Congresso Nacional de Feijão-Caupi; Inst.promotora/financiadora: Universidade Federal do Ceará

17. ARAUJO, M. L. L. M.; **BARROS, N. V. A.**; MORGANO, M. A.; ROCHA, M. M.; MOREIRA-ARAÚJO, R. S. R.

EFEITO DO PROCESSAMENTO TÉRMICO NA COMPOSIÇÃO QUÍMICA DE CULTIVARES BIOFORTIFICADAS DE FEIJÃO-CAUPI, 2019.

Evento: V Congresso Nacional de Feijão-Caupi; Inst.promotora/financiadora: UFC

18. SANTOS, G. M.; SOUSA, P. V. L.; OLIVEIRA, J. M. S.; NOGUEIRA, T. A.; **BARROS, N. V. A.**



EPIDEMIOLOGIA DA LEISHMANIOSE TEGUMENTAR AMERICANA EM UM ESTADO DO NORDESTE BRASILEIRO, 2019.

Evento: Delta Saúde 2019 - II Congresso Internacional de Estudantes e Profissionais da Saúde;

Inst.promotora/financiadora: Delta científica

19. LEARTE, L. R. S.; SANTOS, G. M.; SOUSA, D. J. M.; SOUSA, L. L. C.; RODRIGUES, J. R.; SOUSA, P. V. L.; **BARROS, N. V. A.**; MADEIRA, M. Z. A.

ESTADO NUTRICIONAL E SUA RELAÇÃO COM A QUALIDADE DE VIDA DE PACIENTES ATENDIDOS EM UM SERVIÇO AMBULATORIAL, 2019.

Evento: I CONGRESSO BRASILEIRO DE ALIMENTOS E NUTRIÇÃO DA UNIVERSIDADE FEDERAL DO PIAUÍ – II CONBAN/UFPI; Inst.promotora/financiadora: UFPI

20. **BARROS, N. V. A.**; LIMA, V. H.; CAVALCANTE, V. A.; ABREU, B. B.; CAVALCANTE, R. M. S.
ESTRATÉGIAS DE PROMOÇÃO DA ALIMENTAÇÃO SAUDÁVEL PARA ESCOLARES EM REDE MUNICIPAL, 2019.

Evento: 15º CONGRESSO NACIONAL DA SOCIEDADE BRASILEIRA DE ALIMENTAÇÃO E NUTRIÇÃO - SBAN; Inst.promotora/financiadora: SBAN

21. CAVALCANTE, R. M. S.; SILVA, A. B.; LEAL, A. A.; SOUSA, P. V. L.; **BARROS, N. V. A.**
FATORES DE RISCO ASSOCIADOS À HIPERTENSÃO ARTERIAL EM COMUNIDADE QUILOMBOLA NO NORDESTE DO BRASIL, 2019.

Evento: IV Congresso Nacional de Alimentos e Nutrição; Inst.promotora/financiadora: UFOP

22. **BARROS, N. V. A.**; ROCHA, M. M.; ARAÚJO, M.A.M.; MOREIRA-ARAÚJO, R. S. R.
Identificação e quantificação de compostos fenólicos em cultivares biofortificadas de feijão-caupi, 2019.

Evento: V Congresso Nacional de Feijão-Caupi; Inst.promotora/financiadora: Universidade Federal do Ceará

23. SILVA, J. D. B.; SANTOS, G. M.; BRITO, M. M.; RODRIGUES, B. G. M.; OLIVEIRA, J. M. S.; SOUSA, P. V. L.; **BARROS, N. V. A.**

O ENSINO DA FITOTERAPIA NOS CURSOS DE NUTRIÇÃO NO ESTADO DO PIAUÍ, 2019.



MINISTÉRIO DA EDUCAÇÃO
UNIVERSIDADE FEDERAL DO PIAUÍ
CAMPUS UNIVERSITÁRIO SENADOR HELVÍDIO N. DE BARROS

Rua Cícero Duarte, nº. 905 - Bairro Junco-64.607-670-Picos-PI.

Fone: (89) 3422-4200/3422-4389



Evento: II CONGRESSO BRASILEIRO DE ALIMENTOS E NUTRIÇÃO DA UNIVERSIDADE FEDERAL DO PIAUÍ – II CONBAN/UFPI; Inst.promotora/financiadora: UFPI

24. CAVALCANTE, R. M. S.; RODRIGUES, T. A.; **BARROS, N. V. A.**; NOGUEIRA, N. N.
PERFIL SÓCIOECONÔMICO DE GESTANTES ADOLESCENTES ATENDIDAS EM ATENÇÃO PRIMÁRIA DE SAÚDE, 2019.

Evento: 15º CONGRESSO NACIONAL DA SOCIEDADE BRASILEIRA DE ALIMENTAÇÃO E NUTRIÇÃO - SBAN; Inst.promotora/financiadora: SBAN

25. **BARROS, N. V. A.**; ALVES, B. K. R. B.; SANTOS, L. C.; SOUSA, P. V. L.; CAVALCANTE, R. M. S.; SANTOS, G. M.

PERFIL SOCIOECONÔMICO E PREVALÊNCIA DE SINAIS E SINTOMAS SUGESTIVOS DE DISBIOSE INTESTINAL EM ACADÊMICOS DE UMA INSTITUIÇÃO DE ENSINO SUPERIOR, 2019.

Evento: IV Congresso Nacional de Alimentos e Nutrição; Inst.promotora/financiadora: UFOP

26. **BARROS, N. V. A.**; SANTOS, F. L.; MOREIRA, M. R. S.; ABREU, B. B.; SOUSA, P. V. L.; CAVALCANTE, R. M. S.

RISCO DE DOENÇAS CARDIOVASCULARES EM PRATICANTES DE MUSCULAÇÃO DE ACADEMIAS, 2019.

Evento: 15º CONGRESSO NACIONAL DA SOCIEDADE BRASILEIRA DE ALIMENTAÇÃO E NUTRIÇÃO - SBAN; Inst.promotora/financiadora: SBAN

27. SANTOS, F. L.; MOREIRA, M. R. S.; **BARROS, N. V. A.**; SOUSA, P. V. L.

RISCO DE DOENÇAS CARDIOVASCULARES EM PRATICANTES DE MUSCULAÇÃO DE ACADEMIAS, 2019.

Evento: II CONGRESSO BRASILEIRO DE ALIMENTOS E NUTRIÇÃO DA UNIVERSIDADE FEDERAL DO PIAUÍ – II CONBAN/UFPI; Inst.promotora/financiadora: UFPI

28. **BARROS, N. V. A.**; SANTOS, F. L.; MOREIRA, M. R. S.; SOUSA, P. V. L.; SANTOS, G. M.;



OLIVEIRA, J. M. S.; NOGUEIRA, T. A.
RISCO DE DOENÇAS CARDIOVASCULARES EM PRATICANTES DE MUSCULAÇÃO DE ACADEMIAS, 2019.

Evento: Delta Saúde 2019 - II Congresso Internacional de Estudantes e Profissionais da Saúde;

Inst.promotora/financiadora: Delta Científica

29. MOREIRA, M. R. S.; SANTOS, F. L.; SOUSA, P. V. L.; **BARROS, N. V. A.**
SINAIS E SINTOMAS SUGESTIVOS DE DISBIOSE INTESTINAL EM PRATICANTES DE MUSCULAÇÃO DE ACADEMIAS, 2019.

Evento: o II CONGRESSO BRASILEIRO DE ALIMENTOS E NUTRIÇÃO DA UNIVERSIDADE FEDERAL DO PIAUÍ – II CONBAN/UFPI; Inst.promotora/financiadora: UFPI

PUBLICAÇÃO DE TRABALHOS EM ANAIS

1. **BARROS, N. V. A.**; LIMA, F. E. R.; SOUSA, P. V. L.; SANTOS, G. M.; CAVALCANTE, R. M. S.; BRITO, M. M. **AVALIAÇÃO DA ROTULAGEM DE SUPLEMENTOS WHEY PROTEIN** In: IV Congresso Nacional de Alimentos e Nutrição, 2019, Ouro Preto. **Anais do Congresso Nacional de Alimentos e Nutrição**, 2019. v.1.

2. CAVALCANTE, R. M. S.; SILVA, A. B.; LEAL, A. A.; **BARROS, N. V. A.**; SOUSA, P. V. L. **CARACTERIZAÇÃO SOCIOECONÔMICA E DEMOGRÁFICA DE COMUNIDADE QUILOMBOLA DO NORDESTE DO BRASIL** In: IV Congresso Nacional de Alimentos e Nutrição, 2019, Ouro Preto. **Anais do Congresso Nacional de Alimentos e Nutrição**, 2019. v.1.

3. OLIVEIRA, E. H. S.; OLIVEIRA, L. R.; **BARROS, N. V. A.**; SANTOS, G. M.; SOUSA, P. V. L. **EDULCORANTES PRESENTES EM PRODUTOS DIET** In: V Congresso Norte e Nordeste de Nutrição Clínica e Esportiva, 2019, Natal. **Anais do V Congresso Norte e Nordeste de Nutrição Clínica e Esportiva**. Instituto de Nutrição Integrada, 2019.

4. CAVALCANTE, R. M. S.; SILVA, A. B.; LEAL, A. A.; SOUSA, P. V. L.; **BARROS, N. V. A.** **FATORES**



DE RISCO ASSOCIADOS À HIPERTENSÃO ARTERIAL EM COMUNIDADE QUILOMBOLA NO NORDESTE DO BRASIL In: IV Congresso Nacional de Alimentos e Nutrição, 2019, Ouro Preto. **Anais do Congresso Nacional de Alimentos e Nutrição**. 2019. v.1.

5. **BARROS, N. V. A.**; ALVES, B. K. R. B.; SANTOS, L. C.; SOUSA, P. V. L.; CAVALCANTE, R. M. S.; SANTOS, G. M. PERFIL SOCIOECONÔMICO E PREVALÊNCIA DE SINAIS E SINTOMAS SUGESTIVOS DE DISBIOSE INTESTINAL EM ACADÊMICOS DE UMA INSTITUIÇÃO DE ENSINO SUPERIOR In: IV Congresso Nacional de Alimentos e Nutrição, 2019, Ouro Preto. **Anais do Congresso Nacional de Alimentos e Nutrição**. 2019. v.1.

- Theides Batista Carneiro
- Title: Gabapentin attenuates intestinal inflammation: role of PPAR-gamma receptor. Andre Barbosa, Tarcisio Vieira Brito; Genilson José Dias Junior; José Simião Cruz Junior; Renan Oliveira Silva; Carlos Eduardo da Silva Monteiro; Alvaro Xavier Franco; Daniel Fernando Pereira Vasconcelos; Jefferson Soares Oliveira; Deiziane Viana da Silva Costa; Theides Batista Carneiro; Antonielli Souza Gomes Duarte; Marcellus Henrique Loiola Ponte Souza; Pedro Marcos Gomes Soares; Journal: European Journal of Pharmacology.

- **Stéfany Rodrigues de Sousa Melo**

1. **MELO, R. S. M.**; SANTOS, R. O.; SANTOS, L. R.; MORAIS, J. B. S.; SEVERO, J. S.; SOUSA, M. P.; CRUZ, K. J. C.; OLIVEIRA, A. R. S.; MARREIRO, D. N. Relação da Vitamina D sobre a Inflamação na Obesidade. Research, Society and Development, v. 9, p. 117911754, 2019.

2. **MELO, S. R. S.**; SANTOS, L. R.; SILVA, T. M.; CARDOSO, B. E. P.; ARAÚJO, D. S. C.; SOUSA, T. G. V.; SOUSA, M. P.; SEVERO, J. S.; MARREIRO, D. N. Suplementação com magnésio sobre a performance de atletas: uma revisão sistemática. Research, Society and Development, v. 9, p. 117911754, 2019.

3. SOUSA, M. P.; CRUZ, K. J. C.; **MELO, S. R. S.**; ARAUJO, D. S. C.; SOARES, T. C.; MARREIRO, D. N. Influência do Magnésio e Cálcio sobre o Estresse Oxidativo na Obesidade. Research, Society and Development, v. 9, p. 124911776, 2019.



MINISTÉRIO DA EDUCAÇÃO
UNIVERSIDADE FEDERAL DO PIAUÍ
CAMPUS UNIVERSITÁRIO SENADOR HELVÍDIO N. DE BARROS

Rua Cícero Duarte, nº. 905 - Bairro Junco-64.607-670-Picos-PI.
Fone: (89) 3422-4200/3422-4389



4. SOUSA, T. G. V.; OLIVEIRA, A. R. S.; CRUZ, K. J. C.; ARAUJO, D. S. C.; SOUSA, M. P.; **MELO, S. R. S.**; SILVA, V. C.; SOUSA, G. S.; MARREIRO, D. N. Ingestão dietética de magnésio e ferro e sua relação com estresse oxidativo em mulheres obesas. *Research, Society and Development*, v. 9, p. 160911732, 2019.
5. SOUSA, M. P.; CRUZ, K. J. C.; MARREIRO, D. N.; MORAIS, J. B. S.; SANTOS, L. R.; **MELO, S. R. S.**; OLIVEIRA, A. R. S.; OLIVEIRA, F. E.; HENRIQUES, G. S. Associação entre Ingestão Dietética de Magnésio e Parâmetros do Perfil Lipídico em Mulheres Obesas. *Research, Society and Development*, v. 9, p. 53911592, 2019.
6. MORAIS, J. B. S.; SEVERO, J. S. ; BESERRA, J. B. ; OLIVEIRA, A. R. S. ; CRUZ, K. J. C. ; MELO, S. R. S. ; NASCIMENTO, G. V. R. ; MACEDO, G. F. S. ; MARREIRO, D. N. . Association between Cortisol, Zinc and Insulin Resistance in Obesity: a Mini-Review. *BIOLOGICAL TRACE ELEMENT RESEARCH*, v. 1, p. 1, 2019.
7. OLIVEIRA, A. R. S. ; CRUZ, K. J. C. ; MORAIS, J. B. S. ; SEVERO, J. S. ; BESERRA, J. B. ; SANTOS, L. R. ; MELO, S. R. S. ; MATOS NETO, E. M. ; FREITAS, B. J. E. S. A. ; NOGUEIRA, N. N. ; MARREIRO, D. N. . Association between magnesium and oxidative stress in patients with obesity. *CURRENT NUTRITION & FOOD SCIENCE*, 2019.
8. SEVERO, J. S. ; MORAIS, J. B. S. ; BESERRA, J. B. ; SANTOS, L. R. ; MELO, S. R. S. ; MATOS NETO, E. M. ; HENRIQUES, G. S. ; MARREIRO, D. N. . Role of Zinc in Zinc- α 2-Glycoprotein Metabolism in Obesity: a Review of Literature. *BIOLOGICAL TRACE ELEMENT RESEARCH*, 2019.
- **Paulo Victor de Lima Sousa**
CAVALCANTE, R. M. S.; SILVA, A. B.; LEAL, A. A.; BARROS, N. V. A.; SOUSA, P. V. L. Caracterização socioeconômica e demográfica de comunidade quilombola do nordeste do Brasil. In: Congresso Nacional de Alimentos e Nutrição, 2019, Ouro Preto. Anais do Congresso Nacional de Alimentos e Nutrição, 2019.
2. CAVALCANTE, R. M. S.; SILVA, A. B.; LEAL, A. A.; SOUSA, P. V. L.; BARROS, N. V. A. Fatores de risco associados à hipertensão arterial em comunidade quilombola no nordeste do Brasil. In: Congresso Nacional de Alimentos e Nutrição, 2019, Ouro Preto. Anais do Congresso Nacional de Alimentos e Nutrição,



MINISTÉRIO DA EDUCAÇÃO
UNIVERSIDADE FEDERAL DO PIAUÍ
CAMPUS UNIVERSITÁRIO SENADOR HELVÍDIO N. DE BARROS

Rua Cícero Duarte, nº. 905 - Bairro Junco-64.607-670-Picos-PI.

Fone: (89) 3422-4200/3422-4389



2019.

3. BARROS, N. V. A.; ALVES, B. K. R. B.; SANTOS, L. C.; SOUSA, P. V. L.; CAVALCANTE, R. M. S.; SANTOS, G. M. Perfil socioeconômico e prevalência de sinais e sintomas sugestivos de disbiose intestinal em acadêmicos de uma instituição de ensino superior. In: Congresso Nacional de Alimentos e Nutrição, 2019, Ouro Preto. Anais do Congresso Nacional de Alimentos e Nutrição, 2019.

4. BARROS, N. V. A.; LIMA, F. E. R.; SOUSA, P. V. L.; SANTOS, G. M.; CAVALCANTE, R. M. S.; BRITO, M. M. Avaliação da rotulagem de suplementos whey protein. In: Congresso Nacional de Alimentos e Nutrição, 2019, Ouro Preto. Anais do Congresso Nacional de Alimentos e Nutrição, 2019.

5. OLIVEIRA, E. H. S.; OLIVEIRA, L. R.; BARROS, N. V. A.; SANTOS, G. M.; SOUSA, P. V. L. Edulcorantes presentes em produtos diet. In: V Congresso Norte e Nordeste de Nutrição Clínica e Esportiva, 2019, Natal. Anais do V Congresso Norte e Nordeste de Nutrição Clínica e Esportiva - CONNAE, 2019.

6. OLIVEIRA, E. H. S.; SILVA, E. A.; SILVA, L. G. S.; NEGREIROS, H. A.; SOUSA, P. V. L. Análise microbiológica de polpas de açaí comercializadas em uma cidade do nordeste brasileiro. In: V Congresso Norte e Nordeste de Nutrição Clínica e Esportiva, 2019, Natal. Anais do V Congresso Norte e Nordeste de Nutrição Clínica e Esportiva - CONNAE, 2019.

7 SILVA, J. D. B.; REBOUCAS, K. C. F. A.; CASTRO, C. G.; PINTO, J. P. S.; AMORIM, J. A.; OLIVEIRA, N. C. C. A.; SANTOS, J. M.; SOUSA, P. V. L. Ações em educação nutricional com crianças em uma creche pública de Teresina-PI: relato de experiência. 2019. (Apresentação de Trabalho/Congresso).

8. OLIVEIRA, J. M. S.; OLIVEIRA, L. R.; BARROS, N. V. A.; SILVA, G. F.; SOUSA, P. V. L. Avaliação da presença de edulcorantes em produtos diet. 2019. (Apresentação de Trabalho/Congresso).

9. OLIVEIRA, J. M. S.; BARROS, N. V. A.; SANTOS, G. M.; ANDRADE, J. K. S.; SILVA, E. A.; OLIVEIRA, E. H. S.; SOUSA, P. V. L. Qualidade microbiológica de polpas de açaí comercializadas em uma



**MINISTÉRIO DA EDUCAÇÃO
UNIVERSIDADE FEDERAL DO PIAUÍ
CAMPUS UNIVERSITÁRIO SENADOR HELVÍDIO N. DE BARROS**

Rua Cícero Duarte, nº. 905 - Bairro Junco-64.607-670-Picos-PI.

Fone: (89) 3422-4200/3422-4389



cidade do nordeste brasileiro. 2019. (Apresentação de Trabalho/Congresso).

10. LEARTE, L. R. S.; SANTOS, G. M.; SOUSA, D. J. M.; SOUSA, L. L. C.; RODRIGUES, J. R.; SOUSA, P. V. L.; BARROS, N. V. A.; MADEIRA, M. Z. A. Estado nutricional e sua relação com a qualidade de vida de pacientes atendidos em um serviço ambulatorial. 2019. (Apresentação de Trabalho/Congresso).

11. MARQUES, A. N.; ABREU, C. M. O.; MACHADO, V. C.; ALCANTARA, A. P. S.; LOPES, J. V. S.; OLIVEIRA, L. M. V.; SOUSA, P. V. L.; BRITO, M. M. Verificação das boas práticas em unidades de alimentação e nutrição de escolas da rede pública de Teresina-PI. 2019. (Apresentação de Trabalho/Congresso).

12. SANTOS, F. L.; MOREIRA, M. R. S.; BARROS, N. V. A.; SOUSA, P. V. L. Risco de doenças cardiovasculares em praticantes de musculação de academias. 2019. (Apresentação de Trabalho/Congresso).

13. DAMASCENO, A. N. C.; LEARTE, L. R. S.; SANTOS, G. M.; RODRIGUES, J. R.; SILVA, T. M.; FARIAS, V. G. C.; SOUSA, P. V. L.; BARROS, N. V. A. Caracterização nutricional de adolescentes atendidos na atenção básica de Teresina-PI. 2019. (Apresentação de Trabalho/Congresso).

14. LIMA, C. H. R.; SOUSA, P. V. L.; SANTOS, G. M.; LOPES, D. M. N.; MOURA, A. R. S.; RODRIGUES, L. A. R. L.; PAIVA, A. A.; FROTA, K. M. G. Prevalência de amamentação exclusiva até seis meses de idade em crianças residentes em dois municípios do Piauí. 2019. (Apresentação de Trabalho/Congresso).

15. SOUSA, P. V. L.; VILAR, T. M.; MONTEIRO, N. V. N.; FARIAS, L. M.; ARAUJO, E. M. S.; CARVALHO, C. M. R. G.; PAIVA, A. A.; FROTA, K. M. G. Associação entre autoavaliação da saúde e indicador de gordura central em adultos: ISAD. 2019. (Apresentação de Trabalho/Congresso).

16. SOUSA, P. V. L.; PINHEIRO, M. S.; LIMA, C. H. R.; ARAUJO, E. M. S.; SIMPLICIO, A. P. M.; PAIVA, A. A.; MONTEIRO, R. L.; FROTA, K. M. G. Consumo de álcool e adiposidade central em adultos: ISAD. 2019. (Apresentação de Trabalho/Congresso).

17. MOREIRA, M. R. S.; SANTOS, F. L.; SOUSA, P. V. L.; BARROS, N. V. A. Sinais e sintomas sugestivos



MINISTÉRIO DA EDUCAÇÃO
UNIVERSIDADE FEDERAL DO PIAUÍ
CAMPUS UNIVERSITÁRIO SENADOR HELVÍDIO N. DE BARROS

Rua Cícero Duarte, nº. 905 - Bairro Junco-64.607-670-Picos-PI.

Fone: (89) 3422-4200/3422-4389



de disbiose intestinal em praticantes de musculação de academias. 2019. (Apresentação de Trabalho/Congresso).

18. CRISOSTOMO, J. M.; SOUSA, P. V. L.; SANTOS, G. M.; PINHEIRO, M. S.; SIMPLICIO, A. P. M.; LIMA, C. H. R.; PAIVA, A. A.; FROTA, K. M. G. Associação entre o consumo de álcool e estado nutricional em adultos: um estudo de base populacional e domiciliar. 2019. (Apresentação de Trabalho/Congresso).

19. SOUSA, P. V. L.; LAVOR, L. C. C.; MONTEIRO, N. V. N.; FARIAS JUNIOR, G.; VILAR, T. M.; CAMPOS, F. C.; RODRIGUES, B. G. M.; FROTA, K. M. G. Associação entre excesso de peso e prática de substituição de refeições por fast food: ISAD. 2019. (Apresentação de Trabalho/Congresso).

20. OLIVEIRA, J. M. S.; OLIVEIRA, A. P.; SOARES, I. F.; ARAUJO, M. C.; SILVA, G. F.; SANTOS, G. M.; SOUSA, P. V. L. Análise da adequação dos rótulos de alimentos tradicionais, diet e light. 2019. (Apresentação de Trabalho/Congresso).

21. SANTOS, F. L.; MOREIRA, M. R. S.; BARROS, N. V. A.; SOUSA, P. V. L. Avaliação do estado nutricional de praticantes de musculação de academias. 2019. (Apresentação de Trabalho/Congresso).

22. SILVA, J. D. B.; SANTOS, G. M.; BRITO, M. M.; RODRIGUES, B. G. M.; OLIVEIRA, J. M. S.; SOUSA, P. V. L.; BARROS, N. V. A. O ensino da fitoterapia nos cursos de nutrição no estado do Piauí. 2019. (Apresentação de Trabalho/Congresso).

- **Rafaella Cristhine Pordeus Luna**

Menção honrosa ao trabalho intitulado "Modulação da curcumina sobre processos inflamatórios na obesidade". II Encontro de Medicina - Núcleo de Pesquisas em Ciências Médicas - UFPI

- **Victor Alves do Nascimento**

1. OLIVEIRA, V. A.; SILVA, R. C. S.; BARBOSA, M. P. L. M. PANORAMA DA VIOLÊNCIA OBSTÉTRICA NO BRASIL. In: CONGRESSO NORTE-NORDESTE MULTIPROFISSIONAL DE ASSISTÊNCIA AO PARTO - CONNMAP, 2019, Teresina. CONGRESSO NORTE-NORDESTE MULTIPROFISSIONAL DE ASSISTÊNCIA AO PARTO - CONNMAP, 2019. v. 1.



MINISTÉRIO DA EDUCAÇÃO
UNIVERSIDADE FEDERAL DO PIAUÍ
CAMPUS UNIVERSITÁRIO SENADOR HELVÍDIO N. DE BARROS

Rua Cícero Duarte, nº. 905 - Bairro Junco-64.607-670-Picos-PI.
Fone: (89) 3422-4200/3422-4389



2. OLIVEIRA, V. A.; BARBOSA, M. P. L. M. ; SILVA, R. C. S. . ANÁLISE DAS PRODUÇÕES CIENTÍFICAS ACERCA DA MEDICALIZAÇÃO DO PARTO NO BRASIL.. In: CONGRESSO NORTE-NORDESTE MULTIPROFISSIONAL DE ASSISTÊNCIA AO PARTO - CONNMAP, 2019, Teresina. ANAIS DO I CONGRESSO NORTE-NORDESTE MULTIPROFISSIONAL DE ASSISTÊNCIA AO PARTO - CONNMAP, 2019. v. 1.

3. OLIVEIRA, V. A.; SANTOS, M. M. ; CARVALHO, C. M. G. . AQUISIÇÃO DE GÊNEROS ALIMENTÍCIOS DA AGRICULTURA FAMILIAR PARA A PROMOÇÃO DA ALIMENTAÇÃO SAUDÁVEL DE ESCOLARES. In: II Congresso Brasileiro de Alimentos e Nutrição, 2019, Teresina - PI. Anais do II Congresso Brasileiro de Alimentos e Nutrição, 2019. v. 1.

4. ANDRESSA, NATHANNA CASTRO DAMASCENO ; CHARLES, EMANUEL DE OLIVEIRA SILVA ; OLIVEIRA, T. W. N. ; OLIVEIRA, V. A. . ATIVIDADE HIPOGLICEMIANTE DAS FARINHAS DE BERINJELA (*Solanum melongena* L.) E QUIABO (*Abelmoschus esculentus* L. Moench) SOBRE CAMUNDONGOS ?Swiss? DIABÉTICOS. In: II CONGRESSO BRASILEIRO DE ALIMENTOS E NUTRIÇÃO, 2019, Teresina. Anais do II CONGRESSO BRASILEIRO DE ALIMENTOS E NUTRIÇÃO, 2019. v. 1.

5. ANDRESSA, NATHANNA CASTRO DAMASCENO ; OLIVEIRA, T. W. N. ; OLIVEIRA, V. A. . Circunferência da Panturrilha (CP) e Área Muscular do Braço (AMB) como ferramentas alternativas para diagnóstico nutricional em pacientes com câncer no trato gastrointestinal.. In: II CONGRESSO BRASILEIRO DE ALIMENTOS E NUTRIÇÃO, 2019, Teresina. Anais do II CONGRESSO BRASILEIRO DE ALIMENTOS E NUTRIÇÃO, 2019. v. 1.

6. DAMASCENO, A. N. C. ; CHARLES, EMANUEL DE OLIVEIRA SILVA ; OLIVEIRA, T. W. N. ; OLIVEIRA, V. A. . PRODUÇÃO E AVALIAÇÃO FÍSICO QUÍMICA DA FARINHA DE QUIABO (*Abelmoschus esculentus* L. Moench). In: II CONGRESSO BRASILEIRO DE ALIMENTOS E NUTRIÇÃO, 2019, Teresina. Anais do II CONGRESSO BRASILEIRO DE ALIMENTOS E NUTRIÇÃO, 2019. v. 1.



MINISTÉRIO DA EDUCAÇÃO
UNIVERSIDADE FEDERAL DO PIAUÍ
CAMPUS UNIVERSITÁRIO SENADOR HELVÍDIO N. DE BARROS

Rua Cícero Duarte, nº. 905 - Bairro Junco-64.607-670-Picos-PI.

Fone: (89) 3422-4200/3422-4389



	<p>7. ANDRESSA, NATHANNA CASTRO DAMASCENO ; CHARLES, EMANUEL DE OLIVEIRA SILVA ; OLIVEIRA, T. W. N. ; OLIVEIRA, V. A. . : INFLUÊNCIA DA VITAMINA D SOBRE CITOCINAS PRÓ ? INFLAMATÓRIAS EM IDOSOS: UMA REVISÃO DE LITERATURA. In: II CONGRESSO BRASILEIRO DE ALIMENTOS E NUTRIÇÃO, 2019, Teresina. Anais do II CONGRESSO BRASILEIRO DE ALIMENTOS E NUTRIÇÃO, 2019. v. 1.</p> <p>8. TEIXEIR, S. A. ; MEDEIROS, S. R. A. ; OLIVEIRA, V. A. . AVALIAÇÃO E QUALIDADE DO AÇAÍ (EUTERPE OLERACEA MARTIUS) EM CREME. In: II CONGRESSO BRASILEIRO DE ALIMENTOS E NUTRIÇÃO, 2019, Teresina. Anais do II CONGRESSO BRASILEIRO DE ALIMENTOS E NUTRIÇÃO, 2019. v. 1.</p> <p>9. TEIXEIR, S. A. ; MEDEIROS, S. R. A. ; OLIVEIRA, T. W. N. ; OLIVEIRA, V. A. . AVALIAÇÃO SENSORIAL DE CREMES DE AÇAÍ (Euterpe oleracea Martius) COMERCIALIZADOS COMO ?AÇAÍ PURO? NA CIDADE DE PICOS - PI. In: II CONGRESSO BRASILEIRO DE ALIMENTOS E NUTRIÇÃO, 2019, Teresina. Anais do II CONGRESSO BRASILEIRO DE ALIMENTOS E NUTRIÇÃO, 2019. v. 1.</p> <p>10. ANDRESSA, NATHANNA CASTRO DAMASCENO ; CHARLES, EMANUEL DE OLIVEIRA SILVA ; THAYSE, WILMA NOGUEIRA DE OLIVEIRA ; OLIVEIRA, V. A. ; MEDEIROS, S. R. A. . PRODUÇÃO E AVALIAÇÃO FÍSICO QUÍMICA DA FARINHA DE BERINJELA (Solanum melongena L.). In: II CONGRESSO BRASILEIRO DE ALIMENTOS E NUTRIÇÃO, 2019, Teresina. Anais do II CONGRESSO BRASILEIRO DE ALIMENTOS E NUTRIÇÃO, 2019. v. 1.</p> <p>11. SOUSA, JOÃO MARCELO DE CASTRO E ; OLIVEIRA, V. A. ; SILVA, FELIPE CARNEIRO CAVALCANTE . COMPOSTOS BIOATIVOS DO CAFÉ COM ATIVIDADE ANTITUMORAL: REVISÃO INTEGRATIVA. In: IV Simpósio de Oncologia do Delta do Parnaíba / II Encontro Científico da LISEMPI, 2019, Parnaíba. Anais do IV Simpósio de Oncologia do Delta do Parnaíba / II Encontro Científico da LISEMPI, 2019. v. 1.</p>
GRUPOS/	<ul style="list-style-type: none">• Danilla Michelle Costa e Silva Grupo de Pesquisa em Saúde Coletiva – GPESC



MINISTÉRIO DA EDUCAÇÃO
UNIVERSIDADE FEDERAL DO PIAUÍ
CAMPUS UNIVERSITÁRIO SENADOR HELVÍDIO N. DE BARROS

Rua Cícero Duarte, nº. 905 - Bairro Junco-64.607-670-Picos-PI.
Fone: (89) 3422-4200/3422-4389



NÚCLEO DE PESQUISA	<ul style="list-style-type: none">• Stella Regina Arcanjo Medeiros<ol style="list-style-type: none">1. Alimentos e Nutrição2. Bioprospecção, Biotecnologia e Inovação de produtos naturais3. CIÊNCIA E TECNOLOGIA DE ALIMENTOS• Rafaella Cristhine Pordeus Luna Ciências da Nutrição - UFPB
PROJETOS e CURSOS DE EXTENSÃO REALIZADOS	<ul style="list-style-type: none">• Rafaella Cristhine Pordeus Luna Organização de curso: LUNA, R. C. P.; OLIVEIRA, V. A. ; COSTA, J. A. ; SILVA, C. M. . Doenças cardiovasculares: fisiopatologia e intervenção nutricional.• Victor Alves do Nascimento Minicurso "PLANEJAMENTO E EXECUÇÃO DE INTERVENÇÕES EXTENSIONISTAS" no "VIII SEMINÁRIO DE EXTENSÃO E CULTURA DA UFPI e V MOSTRA DE COMUNIDADES" Curso de Extensão: "DOENÇAS CARDIOVASCULARES: FISIOPATOLOGIA E INTERVENÇÃO NUTRICIONAL", na MODALIDADE ATUALIZAÇÃO Evento de extensão "II ENCONTRO PEDAGÓGICO DO CSHNB/UFPI" I SIMPÓSIO DE NUTRIÇÃO, EXERCÍCIO FÍSICO E SAÚDE (Palestrante) Curso Multidisciplinar em Oncologia - COORDENADOR(A) ADJUNTO(A) I CURSO DE VIVÊNCIAS CLÍNICAS NA ATENÇÃO PRIMÁRIA À SAÚDE (Palestrante)
OUTROS	<ul style="list-style-type: none">• Andrea Gomes da Silva Santana



MINISTÉRIO DA EDUCAÇÃO
UNIVERSIDADE FEDERAL DO PIAUÍ
CAMPUS UNIVERSITÁRIO SENADOR HELVÍDIO N. DE BARROS

Rua Cícero Duarte, nº. 905 - Bairro Junco-64.607-670-Picos-PI.

Fone: (89) 3422-4200/3422-4389



Avaliação ad hoc periódico Diversitas Journal • Avaliação ad hoc periódico Caravana • Avaliação ad hoc PIBIC/PIBIT/IFAL • Avaliação ad hoc IX Encontro Científico Cultural UNEAL • Participação da Comissão Científica do Simpósio Interdisciplinar em Saúde e Ambiente (UNIT/SE) • Comissão Científica do evento de extensão "VI SEMANA DE NUTRIÇÃO E IV FEIRA DE NUTRIÇÃO: SUSTENTABILIDADE ALIMENTAR E GASTRONOMIA • Minicurso: Sustentabilidade Econômica (Ministrante) • Apresentação Artística da Peça Teatral: Sustentabilidade Alimentar e Gastronomia. • A promoção do desenvolvimento nos espaços empresariais: análise do arranjo produtivo local do turismo lagoas e mares do sul (Co-orientação de Pesquisa)

• **Artemisia Francisca de Sousa**

ORIENTAÇÃO DOS TRABALHOS DE CONCLUSÃO DE CURSO NA ESPECIALIZAÇÃO EM SAÚDE DO ESCOLAR PELO INSTITUTO FEDERAL DE EDUCAÇÃO, CIÊNCIA E TECNOLOGIA DO PIAUÍ, CAMPUS DE OEIRAS:

1. “ESTÉTICA CORPORAL E PRÁTICAS ALIMENTARES DE ADOLESCENTES”. ORIENTANDA: VEICA MARIA SILVA PEREIRA.
2. “ANÁLISE NUTRICIONAL DA ALIMENTAÇÃO ESCOLAR DE ADOLESCENTES MATRICULADOS NAS ESCOLAS ESTADUAIS NO MUNICÍPIO DE PICOS-PI”. ORIENTANDA: MICHELLY NUNES DE ALMEIDA SIQUEIRA.

ORIENTAÇÃO ICV 2018/2019:

TÍTULO: MIL DIAS: A IMPORTÂNCIA DE ACOMPANHAR O CRESCIMENTO INFANTIL NOS DOIS PRIMEIROS ANOS DE VIDA. ORIENTANDO: FELLIPE BATISTA DE OLIVEIRA

• **Danilla Michelle Costa e Silva**

Colaboradora como especialista em nutrição no projeto de pesquisa “APLICAÇÃO DA TEORIA DA RESPOSTA AO ITEM NA MENSURAÇÃO DA QUALIDADE NUTRICIONAL DA ALIMENTAÇÃO E SUA RELAÇÃO COM O DESEMPENHO ESCOLAR DE ALUNOS DA REDE PÚBLICA MUNICIPAL DE FLORIANÓPOLIS/SC”.



MINISTÉRIO DA EDUCAÇÃO
UNIVERSIDADE FEDERAL DO PIAUÍ
CAMPUS UNIVERSITÁRIO SENADOR HELVÍDIO N. DE BARROS

Rua Cícero Duarte, nº. 905 - Bairro Junco-64.607-670-Picos-PI.
Fone: (89) 3422-4200/3422-4389



Colaboradora como juíza especialista no projeto “Construção e validação de material educativo como tecnologia de enfermagem para cuidadores sobre alimentação complementar”.

Disciplinas cursadas durante estágio doutoral do curso de Doutorado em Nutrição em Saúde Pública na FSP/USP: PSP5122-Análise de Dados em Epidemiologia Espacial I; HNT5777-Teoria da Resposta ao Item: modelos, conceitos e aplicações; MPR 5721 Epidemiologia nos Serviços de Saúde; ESP 5101 Bioestatística Básica; HNT 5770 Políticas Públicas de Alimentação e Nutrição; HNT5710 Micronutrientes em Estudos Populacionais; HNT5776 Projetos de Pesquisa em Alimentação e Nutrição: Concepção e Planejamento; PSP 5513 Regionalização e Regulação das Redes de Atenção à Saúde.

- **Victor Alves do Nascimento**

*MELHORES TRABALHO DO IV SIMPÓSIO DE ONCOLOGIA DO DELTA DO PARNAÍBA, Delta Científica.
Melhor Trabalho do III Simpósio de Nutrição Clínica do Hospital Universitário - UFPI, Universidade Federal do Piauí.*



2.8 Coordenação do Curso de Pedagogia

Coordenador: Isabel Cristina de Aguiar Orquiz		
Subcoordenador: Maria Alveni Barros Vieira		
VIGÊNCIA DO MANDATO: 02 anos ATO DA REITORIA: 1916/2018		
ATIVIDADES ADMINISTRATIVAS	DELIBERAÇÕES/ASSUNTOS	OBSERVAÇÕES
Oferta de disciplinas	Solicitação da oferta de disciplinas para o 1º e 2º período letivo de 2019;	
Oferta de monitorias	Oferta de 02 monitorias remuneradas e 20 não remuneradas para o 1º período 2019.1; 02 monitorias remuneradas e 20 não remuneradas para o 2º período de 2019.2; oferta de 03 monitorias remuneradas para o 1º período 2020.	
Renovação de contrato de professor substituto	Solicitação de renovação de contrato de professor substituto: Antonio de Moura Fé.	
Solicitação de contratação de professor substituto	Contratação dos professores: Deusilande Muniz Deusdará Luz e Ilanna Brenda Batista.	
Eleição para representantes do Conselho do Campus Senador Helvídio Nunes de Barros	Eleito o docente Gabriel Eidelwein Silveira.	
Distribuição das disciplinas, com seus respectivos dias e horários, a serem	Aprovado por unanimidade	



**MINISTÉRIO DA EDUCAÇÃO
UNIVERSIDADE FEDERAL DO PIAUÍ
CAMPUS UNIVERSITÁRIO SENADOR HELVÍDIO N. DE BARROS**

Rua Cícero Duarte, nº. 905 - Bairro Junco-64.607-670-Picos-PI.
Fone: (89) 3422-4200/3422-4389



ministradas no período letivo: 2019.2 e 2020.01		
Distribuição das disciplinas no período especial de férias 2019.4	Aprovado por unanimidade	

COMPOSIÇÃO DO COLEGIADO: ISABEL CRISTINA DE AGUIAR ORQUIZ, MARIA ALVENI BARROS VIEIRA, CRISTIANA BARRA TEIXEIRA, NILTON FERREIRA BITTENCOURT JÚNIOR.

ATIVIDADE	DELIBERAÇÕES/ASSUNTOS	OBSERVAÇÕES
_Definição da distribuição de monitorias remuneradas do curso	Que seja realizada por sorteio na presença do corpo docente e representatividade discente.	
- Atualização dos membros do Colegiado e NDE	- Aprovação dos nomes dos professores escolhidos em assembleia de professores para compor o NDE e Colegiado;	
- Definição das datas de entrega dos planos de ensino para apreciação pelo colegiado	- Aprovada data de entrega; - Aprovação dos planos de ensino; _Aprovação de calendário de assembleias do curso.	



**MINISTÉRIO DA EDUCAÇÃO
UNIVERSIDADE FEDERAL DO PIAUÍ
CAMPUS UNIVERSITÁRIO SENADOR HELVÍDIO N. DE BARROS**

Rua Cícero Duarte, nº. 905 - Bairro Junco-64.607-670-Picos-PI.

Fone: (89) 3422-4200/3422-4389



COMPOSIÇÃO DO NÚCLEO DOCENTE ESTRUTURANTE: ISABEL CRISTINA DE AGUIAR ORQUIZ, MARIA ALVENI BARROS VIEIRA, CRISTIANA BARRA TEIXEIRA, MARIA DA CONCEIÇÃO RODRIGUES MARTINS, ROMILDO DE CASTRO ARAÚJO, NILTON FERREIRA BITTENCOURT JÚNIOR e MARIA CEZAR DE SOUSA.

ATIVIDADE	DELIBERAÇÕES/ASSUNTOS	OBSERVAÇÕES
Avaliação e reformulação do PPC com Matriz Curricular	Proposta de reformulação das normas de TCC com aceitação de artigo aprovado em evento ou periódico com Qualis mínimo B como Trabalho de Conclusão de Curso. - Atualização das ementas de algumas disciplinas. - Correção das atividades complementares; - Atualização dos relatórios de estágios	

Atividades realizadas nas áreas de Ensino, Pesquisa e Extensão no ano de 2019

DOCENTE: Ada Raquel Teixeira Mourão

CURSO LOTADO: Pedagogia

CURSOS QUE MINISTRA DISCIPLINAS: Pedagogia, História e Letras

ATIVIDADE	ATIVIDADES REALIZADAS 2019.1	ATIVIDADES REALIZADAS 2019.2	ATIVIDADES 2020 (Planejamento)	OBSERVAÇÕES
REGÊNCIA DE CLASSE	Metodologia do trabalho científico e da pesquisa em educação – 60h	Fundamentos de metodologia científica – 20h	Metodologia do trabalho científico e da pesquisa em educação – 60h	No período de 2019.2 ministrei 20h em cada disciplina, pois estava em licença
	Fundamentos de metodologia científica – 60h	Educação e Meio ambiente (T01 e T02) – 20h	Fundamentos de metodologia científica – 60h	



MINISTÉRIO DA EDUCAÇÃO
UNIVERSIDADE FEDERAL DO PIAUÍ
CAMPUS UNIVERSITÁRIO SENADOR HELVÍDIO N. DE BARROS

Rua Cícero Duarte, nº. 905 - Bairro Junco-64.607-670-Picos-PI.
 Fone: (89) 3422-4200/3422-4389



	Metodologia da pesquisa em ciências humanas – 60h	Prática e Pesquisa educativa I – 20h	Metodologia da pesquisa em ciências humanas – 60h	capacitação de 02 de setembro a 01 dezembro de 2019.
	Prática e pesquisa educativa III – 75h	Prática e pesquisa educativa III – 75h	Prática e pesquisa educativa III – 75h	
	----	---	Prática e Pesquisa educativa I – 60h	
	---	---	Educação e Meio ambiente – 60h	
DOCÊNCIA UNIVERSITÁRIA	Orientação de monitoria no curso de Pedagogia e no curso de história, nas disciplinas de metodologia científica.	Orientação de 4 Trabalhos de conclusão de curso	Orientação de Trabalho de conclusão de curso e de monitoria	

PESQUISA E PRODUÇÃO CIENTÍFICA, TÉCNICA E/OU ARTÍSTICA.		Coordenação da seção: “Afetividade e apego ao lugar nas inter-relações humano-ambientais” durante o 1º Congresso de Psicologia Ambiental e Relações Pessoa-Ambiente (Atividade realizada durante a capacitação no Programa de Pós-graduação em Psicologia da UNIFOR).	Revisão do manual de TCC do curso de Pedagogia.	Necessário terminar primeiro a reformulação do currículo do curso de Pedagogia.
		Apresentação do trabalho: “Planejamento de Bairro para o Mucuripe: um estudo a partir dos afetos	Lançamento do livro correspondente à minha Tese de Doutorado: As calçadas a partir de um aporte psico-	



MINISTÉRIO DA EDUCAÇÃO
UNIVERSIDADE FEDERAL DO PIAUÍ
CAMPUS UNIVERSITÁRIO SENADOR HELVÍDIO N. DE BARROS

Rua Cícero Duarte, nº. 905 - Bairro Junco-64.607-670-Picos-PI.
Fone: (89) 3422-4200/3422-4389



		de seus usuários”, durante o 1º Congresso de Psicologia Ambiental e Relações Pessoa-Ambiente (Atividade realizada durante a capacitação no Programa de Pós-graduação em Psicologia da UNIFOR).	ambiental: usos, significados e apropriação do espaço público.	
		Participação na Banca de Qualificação de Mestrado em Psicologia avaliando o trabalho: “Os parques urbanos como ambiente restauradores para a saúde das cidades” (Atividade realizada durante a capacitação no Programa de Pós-graduação em Psicologia da UNIFOR).	Projeto de pesquisa – O bairro na cidade educadora: história, sociabilidades e identidade do Junco – NUTEPP/UFPI.	
		Prêmio de 2º lugar no trabalho: “ Ambientes de home care e UTI na percepção de pacientes em processo de finitude e seus cuidadores ” apresentado no evento científico Mundo UNIFOR.	Proposta de fundação do Laboratório de estudos das relações pessoa-ambiente-educação como projeto guarda chuva para que sejam agrupadas atividades de ensino, pesquisa e extensão.	
ATIVIDADES ADMINISTRATIVAS	Coordenadora de TCC do Curso de Pedagogia CSHNB - Picos	Coordenadora de TCC do Curso de Pedagogia CSHNB - Picos	Coordenadora de TCC do Curso de Pedagogia CSHNB - Picos	



Atividades realizadas nas áreas de Ensino, Pesquisa e Extensão no ano de 2019

DOCENTE: Alessandra Lopes de Oliveira Casteleni

CURSO LOTADO: Pedagogia

CURSOS QUE MINISTRA DISCIPLINAS: Pedagogia

ATIVIDADE	ATIVIDADES REALIZADAS (2018.1)	ATIVIDADES REALIZADAS (2018.2)	ATIVIDADES 2019 (Planejamento)	OBSERVAÇÕES
REGÊNCIA DE CLASSE	Didática Geral – 60h	AFASTAMENTO DOUTORADO	AFASTAMENTO DOUTORADO SANDUÍCHE NO EXTERIOR	
	Estágio Supervisionado II – 120h			
	Estágio Supervisionado IV – 120h			
	Estágio Supervisionado LIBRAS/PARFOR/PICOS – 75h			
DOCÊNCIA UNIVERSITÁRIA	Orientação de Trabalho de conclusão de curso Orientação de Monitoria Remunerada e Sem Remuneração – Didática – 192h	AFASTAMENTO DOUTORADO	AFASTAMENTO DOUTORADO SANDUÍCHE NO EXTERIOR	
PESQUISA E PRODUÇÃO CIENTÍFICA, TÉCNICA E/OU ARTÍSTICA	Produção Bibliográfica CASTELINI, ALESSANDRA L. O., QUARESMA DA SILVA, D. R. . DISCUTINDO AS RELAÇÕES DE GÊNERO	AFASTAMENTO DOUTORADO	AFASTAMENTO DOUTORADO	



**MINISTÉRIO DA EDUCAÇÃO
UNIVERSIDADE FEDERAL DO PIAUÍ
CAMPUS UNIVERSITÁRIO SENADOR HELVÍDIO N. DE BARROS**

Rua Cícero Duarte, nº. 905 - Bairro Junco-64.607-670-Picos-PI.

Fone: (89) 3422-4200/3422-4389



	<p>E ÉTNICO-RACIAIS POR MEIO DOS CONTOS DE FADAS NA EDUCAÇÃO INFANTIL. CUADERNOS DE EDUCACIÓN Y DESARROLLO, v. 1, p. 1-16, 2018.</p> <p>Palestra: A Formação de Docentes para a Diversidade: Estudos Étnico-Raciais em Foco – Polo UAB – Novo Hamburgo/RS</p> <p>Participação na OMEP - Bate Papo com a Infância. A musicalização na Infância. 2018. (Encontro/04h) - RS</p> <p>Parecerista dos cursos de Ciências Humanas – Guia do Estudante 2018</p> <p>Participação em Banca de Concurso para Professor Substituto – Letras/UFPI</p>		SANDUÍCHE NO EXTERIOR	
	<p>Projeto de Extensão/UFPI Coordenação: “Café Pedagógico – Fortalecendo as Práticas de Estágio como Atividade Integradora”</p> <p>Projeto de Extensão/UFPI Vice- Coordenação: “Direitos Humanos em Pauta”</p> <p>Pesquisadora junto ao Núcleo de Estudos e Pesquisas em Teorias e Práticas – NUTEPP</p>	AFASTAMENTO DOUTORADO	AFASTAMENTO DOUTORADO SANDUÍCHE NO EXTERIOR	



**MINISTÉRIO DA EDUCAÇÃO
UNIVERSIDADE FEDERAL DO PIAUÍ
CAMPUS UNIVERSITÁRIO SENADOR HELVÍDIO N. DE BARROS**

Rua Cícero Duarte, nº. 905 - Bairro Junco-64.607-670-Picos-PI.
Fone: (89) 3422-4200/3422-4389



ATIVIDADES ADMINISTRATIVAS	Representante docente dos professores do curso de Pedagogia junto ao Conselho do Campus Senador Helvídio Nunes de Barros.	AFASTAMENTO DOUTORADO	AFASTAMENTO DOUTORADO SANDUÍCHE NO EXTERIOR	
-----------------------------------	---	------------------------------	--	--

Atividades realizadas nas áreas de Ensino, Pesquisa e Extensão no ano de 2019:

DOCENTE: Antonia Regina dos Santos Abreu Alves

CURSO LOTADO: Pedagogia

CURSOS QUE MINISTRA DISCIPLINAS: Pedagogia

ATIVIDADE	ATIVIDADES REALIZADAS 2019.1	ATIVIDADES REALIZADAS 2019.2	ATIVIDADES 2020 (Planejamento)	OBSERVAÇÕES
REGÊNCIA DE CLASSE	Afastada para Doutorado	Disciplinas: -Fundamentos da Gestão Escolar; -Prática e Planejamento e Administração Educacional; -Organização e Coordenação do Trabalho na Escola	Disciplinas: -História Geral da Educação; -Introdução à Didática; -Organização e Coordenação do Trabalho na Escola; -Prática e Planejamento e Administração na Educação. (2020.1)	
PESQUISA E PRODUÇÃO CIENTÍFICA, TÉCNICA E/OU ARTÍSTICA	-Artigo em periódico: “Síndrome da luta maior”: um perigo para a educação anti-discriminatória.	-Artigo publicado em livro: Diversidade cultural e formação de professoras/es: entrelaces com a escola de ensino fundamental		



**MINISTÉRIO DA EDUCAÇÃO
UNIVERSIDADE FEDERAL DO PIAUÍ
CAMPUS UNIVERSITÁRIO SENADOR HELVÍDIO N. DE BARROS**

Rua Cícero Duarte, nº. 905 - Bairro Junco-64.607-670-Picos-PI.
Fone: (89) 3422-4200/3422-4389



	-Artigo publicado em livro: Interface descolonial no Estágio Supervisionado com afrodescendência na formação docente			
--	--	--	--	--

DOCENTE: Antonio de Moura Fé

CURSO LOTADO: Pedagogia

CURSOS QUE MINISTRA DISCIPLINAS: Pedagogia, Biologia , Nutrição, Enfermagem , Matemática

ATIVIDADE	ATIVIDADES REALIZADAS 2019.1	ATIVIDADES REALIZADAS 2019.2	ATIVIDADES 2020 (Planejamento)	OBSERVAÇÕES
REGÊNCIA DE CLASSE			Regência em Turmas	
		Regência em sala, Mostra de Brinquedos Pedagogicos	Pedagogia, Biologia, Nutrição, Enfermagem, Letras	
	Regência em Sala			
PESQUISA E PRODUÇÃO CIENTÍFICA, TÉCNICA E/OU ARTÍSTICA		Participação no IV SNAE, orientação de trabalhos, apresentação de trabalhos, coord. De GT		
		Participação no CONEDU com alunos da UFPI, Apresentação de Trabalho		
	--			



MINISTÉRIO DA EDUCAÇÃO
UNIVERSIDADE FEDERAL DO PIAUÍ
CAMPUS UNIVERSITÁRIO SENADOR HELVÍDIO N. DE BARROS

Rua Cícero Duarte, nº. 905 - Bairro Junco-64.607-670-Picos-PI.

Fone: (89) 3422-4200/3422-4389



Atividades realizadas nas áreas de Ensino, Pesquisa e Extensão no ano de 2019:

DOCENTE: Isabel Cristina de Aguiar Orquiz

CURSO LOTADO: Licenciatura em Pedagogia

CURSOS QUE MINISTRA DISCIPLINAS: Pedagogia

ATIVIDADE	ATIVIDADES REALIZADAS (2019.1)	ATIVIDADES 2019.2 (Planejamento)	ATIVIDADES 2020 (Planejamento)	OBSERVAÇÕES
REGÊNCIA DE CLASSE	Seminário de Introdução ao Curso/ 15 h	Fundamentos da Educação Especial/60 h	Seminário de Introdução ao Curso/15h	
	Fundamentos de Educação de Jovens e Adultos/60 h	Fundamentos antropologicos da educacao - 60h	Fundamentos de Educação de Jovens e Adultos/60 h	
	Fundamentos da administração na educação - 60h	Prática e pesquisa educativa iii - tcc - 75h		
	Prática e pesquisa educativa iii - tcc - 75h	Prática e planejamento e administração na educação - 75h		
		Psicologia da educação - 60h		
		Seminário de introducao ao curso - 15h		
			Avaliação Neuropsicopedagógica – Pós-Graduação em Psicopedagogia Institucional e Clínica, Faculdade Metropolitana.	
	Programa de Monitoria como orientadora	_Membro da Banca Examinadora da Monografia – Desafios e	Orientação de TCC	



MINISTÉRIO DA EDUCAÇÃO
UNIVERSIDADE FEDERAL DO PIAUÍ
CAMPUS UNIVERSITÁRIO SENADOR HELVÍDIO N. DE BARROS

Rua Cícero Duarte, nº. 905 - Bairro Junco-64.607-670-Picos-PI.

Fone: (89) 3422-4200/3422-4389



DOCÊNCIA UNIVERSITÁRIA		possibilidades da educação especial inclusiva em escolas da rede municipal d Picos-PI. _Membro da Banca Examinadora da Monografia – Atendimento Educacional Especializado (AEE): um estudo sobre a educação inclusiva no contexto de Picos/PI. _Orientação de TCC na graduação _Programa de Monitoria como orientadora.	Especialização em Práticas em Educação Especial e Inclusiva, IFPI, Paulistana/PI.	
PESQUISA E PRODUÇÃO CIENTÍFICA, TÉCNICA E/OU ARTÍSTICA	Parecerista do(s) curso(s) de Pedagogia, História e Matemática - Avaliação de Cursos Superiores do Guia do Estudante (GE).	_Coordenação do Evento IV SNAE, UFPI/CSHNB, Picos. _Membro da Comissão Científica, do Evento IV SNAE, UFPI/CSHNB, Picos. _Avaliadora de trabalhos, modalidade oral, do Evento IV SNAE, UFPI/CSHNB, Picos.	Capítulo do Livro, "As Metas Preconizadas para a Educação e a Pesquisa Integrada às Práticas Atuais", Editora Atena - REFLEXÕES SOBRE A EDUCAÇÃO DE JOVENS E ADULTOS: COMO ELA É AVALIADA POR SEUS PROTAGONISTAS?	
		Publicação de artigo científico: "Atendimento Educacional Especializado em Sala de Recurso Multifuncional", CONEDU, Fortaleza/CE, 2019.		



MINISTÉRIO DA EDUCAÇÃO
UNIVERSIDADE FEDERAL DO PIAUÍ
CAMPUS UNIVERSITÁRIO SENADOR HELVÍDIO N. DE BARROS

Rua Cícero Duarte, nº. 905 - Bairro Junco-64.607-670-Picos-PI.
Fone: (89) 3422-4200/3422-4389



		Publicação de artigo científico: “Necessidades Formativas e Prática Docente Reflexiva no AEE”, CONEDU, Fortaleza/CE, 2019.		
		Publicação de artigo científico: “SURDO: perspectiva de inclusão na educação e sociedade”, CONEDU, Fortaleza/CE, 2019.		
		Coordenadora Adjunta do evento de extensão: I ENCONTRO DE GESTORES ESCOLARES DO SEMIÁRIDO PICOENSE: diálogos necessários.	Capítulo do Livro , “Educação no Século XXI”, Editora Poisson - EDUCAÇÃO DE JOVENS E ADULTOS (EJA): O QUE DIZEM OS DISCENTES E DOCENTES SOBRE ESSA MODALIDADE DE ENSINO?	
		Coordenadora Adjunta do evento: DIREITOS HUMANOS EM PAUTA: Sistema internacional de proteção aos Direitos Humanos.	Capítulo do Livro : “EDUCAÇÃO DO CAMPO: SUJEITOS, SABERES E REFLEXÕES”, Editora UFPI - SOBRE ESCOLARIZAÇÃO NO SERTÃO	



MINISTÉRIO DA EDUCAÇÃO
UNIVERSIDADE FEDERAL DO PIAUÍ
CAMPUS UNIVERSITÁRIO SENADOR HELVÍDIO N. DE BARROS

Rua Cícero Duarte, nº. 905 - Bairro Junco-64.607-670-Picos-PI.
Fone: (89) 3422-4200/3422-4389



			PIAUIENSE: HISTÓRIAS DE VIDA DE JOVENS E ADULTOS DO CAMPO.	
		Coordenadora Adjunta do evento de extensão: OFICINA DE MONOGRAFIA	Coordenadora Adjunta do Projeto de Pesquisa: GESTORES ESCOLARES DO SEMIÁRIDO PICOENSE: diálogos necessários	
		Coordenadora Adjunta do Projeto de Extensão: “Um olhar sobre as Diretrizes Curriculares Nacionais para a Educação das relações Étnico-Raciais”.	Coordenadora Adjunta do Projeto de Extensão: “Um olhar sobre as Diretrizes Curriculares Nacionais para a Educação das relações Étnico-Raciais”.	
		Publicação de artigo “A Ludicidade como Prática na Alfabetização e Letramento de Jovens de Adultos”. CONADIS, 2018.		
ATIVIDADES ADMINISTRATIVAS	_Coordenadora do Curso de Pedagogia. _Membro do Núcleo Docente Estruturante do	_Coordenadora do Curso de Pedagogia _Membro do Núcleo Docente Estruturante do Curso de Pedagogia (CSHNB-UFPI).	Coordenadora do curso de Pedagogia.	



**MINISTÉRIO DA EDUCAÇÃO
UNIVERSIDADE FEDERAL DO PIAUÍ
CAMPUS UNIVERSITÁRIO SENADOR HELVÍDIO N. DE BARROS**

Rua Cícero Duarte, nº. 905 - Bairro Junco-64.607-670-Picos-PI.
Fone: (89) 3422-4200/3422-4389



	Curso de Pedagogia (CSHNB-UFPI). _Membro do colegiado do Curso de Pedagogia (CSHNB – UFPI).	_Membro do colegiado do Curso de Pedagogia (CSHNB – UFPI). _Membro do Conselho do CSHNB.		
			_Membro do Núcleo Docente Estruturante do Curso de Pedagogia (CSHNB-UFPI). _Membro do colegiado do Curso de Pedagogia (CSHNB – UFPI). _Membro do Conselho do CSHNB.	

Atividades realizadas nas áreas de Ensino, Pesquisa e Extensão no ano de 2019:

DOCENTE: Maria Alveni Barros Vieira

CURSO LOTADO: Pedagogia

CURSOS QUE MINISTRA DISCIPLINAS: Matemática, Letras, História

ATIVIDADE	ATIVIDADES REALIZADAS 2019.1	ATIVIDADES REALIZADAS 2019.2	ATIVIDADES 2020 (Planejamento)	OBSERVAÇÕES
REGÊNCIA DE CLASSE	História da Educação no Piauí (Pedagogia)	História da Educação (Letras)	2020.1 História Geral da Educação (Pedagogia)	
	História Geral da educação (Pedagogia)	Legislação e Organização da Educação Básica (Matemática)	História da Educação no Piauí (Pedagogia)	



MINISTÉRIO DA EDUCAÇÃO
UNIVERSIDADE FEDERAL DO PIAUÍ
CAMPUS UNIVERSITÁRIO SENADOR HELVÍDIO N. DE BARROS

Rua Cícero Duarte, nº. 905 - Bairro Junco-64.607-670-Picos-PI.

Fone: (89) 3422-4200/3422-4389



	História Geral da Educação (Matemática)	História da Educação Brasileira (Pedagogia)	História Geral da Educação (História)	
			2020.2 Legislação e Organização da Educação Básica (Pedagogia)	
			História da Educação Brasileira (Pedagogia)	
			História Geral da Educação (Matemática)	
PESQUISA E PRODUÇÃO CIENTÍFICA, TÉCNICA E/OU ARTÍSTICA	PESQUISA O ensino particular no sertão do Piauí: 1770-1860	O ensino particular no sertão do Piauí: 1770-1860	História e memória dos mestres-escolas do semiárido piauiense (Edital PIBIC e PIBIC nas Ações Afirmativas (Af) /CNPq e UFPI (2019/2020) 02 alunas pesquisadoras	
	Sujeitos, saberes e práticas tradicionais do semiárido piauiense Vigência: 22/10/18 a 30/11/2019 História e memória dos mestres-escolas do semiárido piauiense Vigência: 22/10/18 a 30/11/2019	Sujeitos, saberes e práticas tradicionais do semiárido piauiense Vigência: 22/10/18 a 30/11/2019 História e memória dos mestres-escolas do semiárido piauiense Vigência: 22/10/18 a 30/11/2019	Sujeitos, saberes e práticas tradicionais do semiárido piauiense. (Edital PIBIC e PIBIC nas Ações Afirmativas (Af) /CNPq e UFPI (2019/2020) 02 alunas pesquisadoras.	



MINISTÉRIO DA EDUCAÇÃO
UNIVERSIDADE FEDERAL DO PIAUÍ
CAMPUS UNIVERSITÁRIO SENADOR HELVÍDIO N. DE BARROS

Rua Cícero Duarte, nº. 905 - Bairro Junco-64.607-670-Picos-PI.

Fone: (89) 3422-4200/3422-4389



	EXTENSÃO Programa: Tradições do semiárido piauiense - MARÇO DE 2018 MARÇO DE 2019 Projeto: Acervo digital dos sujeitos, saberes e práticas tradicionais do semiárido piauiense - MARÇO DE 2018 NOVEMBRO DE 2019 Projeto: Sujeito, sabres e práticas tradicionais do semiárido piauiense - MARÇO DE 2018 NOVEMBRO DE 2019	Programa: Tradições do semiárido piauiense - MARÇO DE 2018 MARÇO DE 2019 Projeto: Acervo digital dos sujeitos, saberes e práticas tradicionais do semiárido piauiense - MARÇO DE 2018 NOVEMBRO DE 2019 Projeto: Sujeito, sabres e práticas tradicionais do semiárido piauiense - MARÇO DE 2018 NOVEMBRO DE 2019	Projeto: Digitalização dos acervos escolares do semiárido piauiense.	
ATIVIDADES ADMINISTRATIVAS	Membro do Comitê de Ética em Pesquisa	Membro do Comitê de Ética em Pesquisa	Membro do Comitê de Ética em Pesquisa	
	Membro do Núcleo Docente Estruturante	Membro do Núcleo Docente Estruturante	Membro do Núcleo Docente Estruturante	
	Sub coordenação do curso de Pedagogia	Sub coordenação do curso de Pedagogia	Sub coordenação do curso de Pedagogia	
	Membro do Conselho Universitário do Campus	Membro do Conselho Universitário do Campus	Membro do Conselho Universitário do Campus	
	Membro do Colegiado do Curso	Membro do Colegiado do Curso	Membro do Colegiado do Curso	



MINISTÉRIO DA EDUCAÇÃO
UNIVERSIDADE FEDERAL DO PIAUÍ
CAMPUS UNIVERSITÁRIO SENADOR HELVÍDIO N.DE BARROS

Rua Cícero Duarte, nº. 905 - Bairro Junco-64.607-670-Picos-PI.
Fone: (89) 3422-4200/3422-4389



LABORATÓRIOS

CURSO/ DEPARTAMENTO	LABORATÓRIOS	2019	2020
Pedagogia	Núcleo de Estudos e Pesquisas em Teorias e Práticas – NUTEPP	Utilizamos para realizar encontros e momentos de estudo em grupo junto com os bolsistas de Iniciação Científica Voluntária Para reunião dos líderes das linhas de pesquisa do NUTEPP.	Utilizaremos para realizar encontros e momentos de estudo em grupo junto com os bolsistas de Iniciação Científica Voluntária Reunião dos líderes das linhas de pesquisa do NUTEPP.



2.9 Coordenação do Curso de Matemática

2.9.1 DADOS GERAIS DO CURSO

O curso de Licenciatura em Matemática do CSHNB está estruturado para a formação de um profissional, licenciado em Matemática, com um perfil descrito pelas características determinadas pelo Conselho Nacional de Educação:

- Domínio dos conteúdos matemáticos do Ensino Básico indo além daqueles que lecionam nas diferentes etapas da escolaridade;
- Conhecimentos de áreas afins, como Física, Estatística e Computação, áreas onde a matemática encontra suas aplicações e desafios que deram origem a varias teorias matemáticas;
- Conhecimento de histórias das ciências e da matemática;
- Conhecimento de conteúdos das ciências de educação.

O mesmo possui matriz composta de oito (08) blocos, equivalentes a oito (08) semestres letivos, que correspondem ao tempo mínimo de integralização curricular. A carga horária total do curso é de 2.910 (dois mil novecentos e dez) horas, distribuídas em 615 horas de disciplinas do ciclo básico obrigatório, 1.935 horas do ciclo profissional obrigatório (destas 405 horas de estágios curriculares supervisionados), 150 horas do ciclo profissionalizante optativo e 210 horas de atividades complementares.

2.9.2. VAGAS DISPONIBILIZADAS: *São ofertadas 50 vagas por semestre. Sendo duas entradas durante o ano, totalizando 100 entradas por ano.*

2.9.3. AVALIAÇÕES: O curso de Licenciatura em Matemática, no seu último ciclo avaliativo do ENADE, em 2016, obteve nota 02, com a prova tendo sido resolvida por 52 estudantes concluintes.



2.9.4. MONITORIAS 2019.1

CÓDIGO/DISCIPLINA	MONITORIA REMUNARADA	MONITORIA NÃO-REMUNARADA	PROFESSOR ORIENTADOR
CHN0711 - MATEMATICA COMERCIAL E FINANCEIRA.	00	02	Anísia Maria da Rocha Nogueira Marino
CHN0684 - DESENHO GEOMÉTRICO	00	02	Antônio José Freitas de Oliveira
CHN0692 - METODOLOGIA DO ENSINO DA MATEMATICA	00	01	Antônio José Freitas de Oliveira
CHN0696 - ÁLGEBRA SUPERIOR	00	01	Alex Sandro Lopes Santos
CHN0708 - EQUAÇÕES DIFERENCIAIS ORDINARIAS.	01	00	Alex Sandro Lopes Santos
CHN0689 - CÁLCULO DIFERENCIAL E INTEGRAL I	00	01	Josimar Mendes de Vasconcelos
CHN0706 - FISICA II	00	01	Pedro Paulo da Silva
CHN0699 - HISTORIA DA MATEMÁTICA	00	02	Odilene da Silva Brito



MINISTÉRIO DA EDUCAÇÃO
UNIVERSIDADE FEDERAL DO PIAUÍ
CAMPUS UNIVERSITÁRIO SENADOR HELVÍDIO N. DE BARROS

Rua Cícero Duarte, nº. 905 - Bairro Junco-64.607-670-Picos-PI.
Fone: (89) 3422-4200/3422-4389



CHN0708 - RESOLUÇÃO DE PROBLEMAS E TEXTOS MATEMÁTICOS	00	01	Odilene da Silva Brito
CHN0698 - CALCULO NUMERICO	00	01	Chagleuton Pereira da Chagas
CHN0685 - FUNDAMENTOS DE MATEMATICA ELEMENTAR	00	01	Chagleuton Pereira da Chagas
CHN0681 - GEOMETRIA EUCLIDIANA	00	02	Maria dos Reis Brito de Farias

2019.2

CÓDIGO/DISCIPLINA	MONITORIA REMUNARADA	MONITORIA NÃO-REMUNARADA	PROFESSOR ORIENTADOR
CHN0684 - DESENHO GEOMÉTRICO	00	02	Antônio José Freitas de Oliveira
CHN0689 - CÁLCULO DIFERENCIAL E INTEGRAL I	01	00	Cícero Fagner Alves da Silva
CHN0703 - TEORIA DOS NÚMEROS I	00	01	Chagleuton Pereira da Chagas



CHN0690 – GEOMETRIA ANALITICA	00	01	Chagleuton Pereira da Chagas
CHN0685 - FUNDAMENTOS DE MATEMATICA ELEMENTAR	00	01	Alex Sandro Lopes Santos

2.9.5. COORDENAÇÃO DO CURSO DE LICENCIATURA EM MATEMÁTICA

Coordenador: Alex Sandro Lopes Santos

Subcoordenador: Pedro Paulo da Silva

Atribuições: De acordo com o Regimento Geral da UFPI, compete à Coordenação do Curso:

- I - promover as medidas necessárias à constituição do Colegiado de Curso, na forma deste Regimento Geral;
- II - convocar as reuniões do Colegiado de Curso e exercer sua presidência, cabendo-lhe o direito de voto, inclusive o de qualidade;
- III - representar o Colegiado junto aos órgãos da Universidade;
- IV - executar e fazer cumprir as deliberações do Colegiado;
- V - representar o Colegiado no Conselho Departamental;
- VI - cumprir as determinações dos órgãos superiores do Centro e da Universidade;
- VII - superintender os trabalhos da Coordenação;
- VIII - comunicar à Diretoria do Centro quaisquer irregularidades e solicitar medidas para corrigi-las;
- IX - aplicar ou propor pena disciplinar, na forma deste Regimento Geral;
- X - manter articulação permanente com os Departamentos corresponsáveis pelo Curso;
- XI - propor ao Colegiado alterações do currículo do Curso a serem submetidas ao Conselho Departamental e ao Conselho de Ensino, Pesquisa e Extensão, sucessivamente;
- XII - acompanhar e avaliar a execução curricular



MINISTÉRIO DA EDUCAÇÃO
UNIVERSIDADE FEDERAL DO PIAUÍ
CAMPUS UNIVERSITÁRIO SENADOR HELVÍDIO N. DE BARROS

Rua Cícero Duarte, nº. 905 - Bairro Junco-64.607-670-Picos-PI.

Fone: (89) 3422-4200/3422-4389



- XIII - articular-se com os Departamentos na elaboração da oferta de disciplina para cada período letivo;
- XIV - exercer a coordenação da matrícula no âmbito do Curso, em articulação com o órgão central de controle acadêmico;
- XV - encaminhar à Diretoria do Centro as resoluções do Colegiado que dependam de aprovação superior;
- XVI - enviar, ao fim de cada período letivo, à Diretoria do Centro relatório sobre as atividades da Coordenação e do Colegiado;

2.9.5.1. INFRAESTRUTURA

O curso utiliza das salas de aula 817, 818, 819 e 820. O curso conta ainda com dois laboratórios, a saber: Laboratório LIFE (sala 822) e o Laboratório de Ensino e Pesquisa em Matemática, situado no 1º andar do bloco do curso de Nutrição. A secretaria e coordenação do curso funcionam na Coordenação 02 do bloco de coordenações.

2.9.5.2. SERVIDORES DO CURSO

2.9.5.2.1. DOCENTES EFETIVOS

SIAPE	PROFESSORES	TITULAÇÃO	REGIME DE TRABALHO*
2260156	ALEX SANDRO LOPES SANTOS	DOUTOR	Dedicação Exclusiva
2421146	ANÍSIA MARIA DA ROCHA NOGUEIRA	MESTRE	Dedicação Exclusiva
1167733	ANTONIO JOSÉ FREITAS DE OLIVEIRA	ESPECIALISTA	Dedicação Exclusiva
1223720	BRUNO VASCONCELOS MENDES VIEIRA	MESTRE	Dedicação Exclusiva
1814610	CÍCERO FAGNER ALVES DA SILVA	MESTRE	Dedicação Exclusiva
2059018	DANIEL DA COSTA SILVA	MESTRE	Dedicação Exclusiva
1528196	ERIK RODARTE LOPES	MESTRE	Dedicação Exclusiva
1790104	FRANCISCO GILBERTO DE SOUSA CARVALHO	MESTRE	Dedicação Exclusiva
1718900	JOSIMAR MENDES DE VASCONCELOS	DOUTOR	Dedicação Exclusiva
2801458	JOÃO SANTOS ANDRADE	MESTRE	Dedicação Exclusiva
3374029	KLAUDIA CRAVEIRA DA CUNHA	ESPECIALISTA	Dedicação Exclusiva
1764558	PEDRO PAULO DA SILVA	MESTRE	Dedicação Exclusiva

* Dedicação Exclusiva, 40h ou 20h



2.9.5.2.2. PROFESSORES SUBSTITUTOS

SIAPE	PROFESSORES	ADMISSÃO	TITULAÇÃO	REGIME DE TRABALHO*
3043967	CHAGLEUTON PEREIRA DAS CHAGAS	07/05/2018	ESPECIALISTA	40h
3039161	MARIA DOS REIS BRITO DE FARIAS	05/04/2018	ESPECIALISTA	40h
3036254	ODILENE DA SILVA BRITO	23/03/2018	ESPECIALISTA	40h
3121436	SERGIO ARAUJO DE OLIVEIRA	02/05/2019	ESPECIALISTA	40h

*40h ou 20h

2.9.5.2.3. SERVIDORES TÉCNICO-ADMINISTRATIVOS

SIAPE	SERVIDOR	CARGO	REGIME DE TRABALHO*
1983936	ELIZETH LEAL DE SOUSA	TÉCNICO ADMINISTRATIVO	40h

* 40h, 30h ou 20h



2.9.5.3 PROFESSORES COM PROJETOS DE PESQUISA FINANCIADOS

PROFESSOR	PROJETO

2.9.5.4 PROFESSORES COM PROJETOS DE PESQUISA CADASTRADOS NA UFPI

PROFESSOR	PROJETOS

2.9.5.5 PROFESSORES COM PROJETOS DE EXTENSÃO FINANCIADOS

PROFESSOR	PROJETO

2.9.5.6 PROFESSORES COM PROJETOS DE EXTENSÃO NÃO FINANCIADOS

PROFESSORES	Título	Vigência	Nº DE CADASTRO



2.9.5.7 AÇÕES PLANEJADAS E REALIZADAS EM 2019

ÁREA ADMINISTRATIVA	
AÇÕES PLANEJADAS	AÇÕES REALIZADAS
Contratação do Professor Substituto Sérgio Araújo de Oliveira em virtude do afastamento parcial dos Professores João Santos Andrade e Bruno Vasconcelos Mendes Vieira para cursar doutorado na Pós-Graduação em Matemática da UFPI.	Contratação do Professor Substituto Sérgio Araújo de Oliveira em virtude do afastamento parcial dos Professores João Santos Andrade e Bruno Vasconcelos Mendes Vieira para cursar doutorado na Pós-Graduação em Matemática da UFPI.
Efetivo Exercício de Professor Substituto.	Efetivo Exercício de Professor Substituto.
Acompanhamento das atividades, frequência e férias dos servidores técnicos administrativos e docentes lotados no curso.	Acompanhamento das atividades, frequência e férias dos servidores técnicos administrativos e docentes lotados no curso.
Planejamento, solicitação e confirmação da oferta de disciplinas para o período 2019.1, 2019.2 e 2020.1.	Planejamento, solicitação e confirmação da oferta de disciplinas para o período 2019.1, 2019.2 e 2020.1.
- Elaboração e divulgação do edital de monitoria 2019.1 , 2019.2 e 2020.1	- Elaboração e divulgação do edital de monitoria 2019.1 , 2019.2 e 2020.1
Avaliação das atividades complementares dos alunos e acompanhamento, sobretudo, dos alunos formandos em 2019.1 e 2019.2.	Avaliação das atividades complementares dos alunos e acompanhamento, sobretudo, dos alunos formandos em 2019.1 e 2019.2.
Confirmação da lista de formandos nos períodos 2019.1 e 2019.2.	Confirmação da lista de formandos nos períodos 2019.1 e 2019.2.
Solicitação de reserva de salas de aulas para as disciplinas do 1º e 2º período 2019.	Solicitação de reserva de salas de aulas para as disciplinas do 1º e 2º período 2019.
Reserva dos auditórios Sevério Eulálio e Fontes Ibiapina para realização da VII Semana de Matemática de Picos (SEMAPI).	Reserva dos auditórios Sevério Eulálio e Fontes Ibiapina para realização da VII Semana de Matemática de Picos (SEMAPI).



MINISTÉRIO DA EDUCAÇÃO
UNIVERSIDADE FEDERAL DO PIAUÍ
CAMPUS UNIVERSITÁRIO SENADOR HELVÍDIO N. DE BARROS

Rua Cícero Duarte, nº. 905 - Bairro Junco-64.607-670-Picos-PI.
Fone: (89) 3422-4200/3422-4389



Participação Seminário de Gestão e Gestores do Campus Senador Euvídio Nunes de Barros, com objetivo de aperfeiçoar as técnicas de gestão e aprofundar-se no entendimento da estrutura administrativa do Campus.	Participação Seminário de Gestão e Gestores do Campus Senador Euvídio Nunes de Barros, com objetivo de aperfeiçoar as técnicas de gestão e aprofundar-se no entendimento da estrutura administrativa do Campus.
Realizaram-se as demais atividades inerentes à coordenação de curso, tais como colegiado, docentes, alunos e curso Geral.	Realizaram-se as demais atividades inerentes à coordenação de curso, tais como colegiado, docentes, alunos e curso Geral.

2.9.6 METAS PARA 2020

MACRO OBJETIVO	METAS	ESTRATÉGIAS
➤ Melhorar os índices acadêmicos: IGC, ENADE e CPC;	➤ ENADE: Passar de nota 2 para a nota 3. ➤ CPC: Passar de nota 3 para nota 4.	➤ Cursos de extensão com o objetivo de nivelar alunos ingressos no contexto de matemática básica. ➤ Curso de Extensão com objetivo de fixar conteúdos chaves das disciplinas específicas do curso de Matemática.
➤ Melhorar as taxas acadêmicas: Sucesso, Evasão, Retenção, Preenchimento e Ocupação	Taxa de Sucesso: Passar de 56,52% (2018) para no mínimo 65%(2020).	➤ Cursos de extensão com o objetivo de nivelar alunos



MINISTÉRIO DA EDUCAÇÃO
UNIVERSIDADE FEDERAL DO PIAUÍ
CAMPUS UNIVERSITÁRIO SENADOR HELVÍDIO N. DE BARROS

Rua Cícero Duarte, nº. 905 - Bairro Junco-64.607-670-Picos-PI.
Fone: (89) 3422-4200/3422-4389



	<p>Taxa de Retenção: Passar de 29,53% (2018) para no máximo 25%(2020).</p> <p>Taxa de Evasão: Passar de 28,57% (2018) para no máximo 20%(2020).</p> <p>Taxa de Preenchimento: Passar de 92% (2018) para no mínimo 95%(2020)</p> <p>Taxa de Ocupação: Passar de 74,5% (2018) para no mínimo 80%(2020)</p>	<p>ingressos no contexto de matemática básica.</p> <ul style="list-style-type: none">➤ Curso de Extensão com objetivo de fixar conteúdos chaves das disciplinas específicas do curso de Matemática.➤ Oferta de disciplinas de caráter especial em períodos de férias.➤ Atividades de extensão com o objetivo de estimular o interesse e curiosidade poe áreas da matemática.
<ul style="list-style-type: none">➤ Implementar programas de pós-graduações latu sensu em áreas de conhecimento que ainda não são cobertas	<p>Dar continuidade ao curso de Especialização em Matemática 2019/2020 que está em execução pela coordenação do curso.</p>	<ul style="list-style-type: none">➤ Finalizare as disciplinas restantes do programa e submeter novo projeto ao fim do período do curso atual.
<ul style="list-style-type: none">➤ Elevar a participação de docentes em programas de pós-graduação	<p>Atualmente o curso conta com um (01) professor na Pós-graduação em Matemática da UFPI, a saber:</p>	<ul style="list-style-type: none">➤ Após a conclusão do doutorado, submeter a inclusão do docente Cícero Fagner Alves da Silvaao



MINISTÉRIO DA EDUCAÇÃO
UNIVERSIDADE FEDERAL DO PIAUÍ
CAMPUS UNIVERSITÁRIO SENADOR HELVÍDIO N. DE BARROS

Rua Cícero Duarte, nº. 905 - Bairro Junco-64.607-670-Picos-PI.
Fone: (89) 3422-4200/3422-4389



	professor Dr. Alex Sandro Lopes Santos Temos como meta elevar este número para dois (01) sendo que o professor Cícero Fagner Alves da Silva está em fase final de conclusão do Doutorado em Matemática na área de Singularidades da UFC.	colegiado da Pós-graduação em Matemática da UFPI.
➤ Instituir práticas pedagógicas voltadas para a aplicação de metodologias ativas	Inserir o discente no contexto e realidade da sala de aula, de forma a buscar melhoria do ensino na educação básica ao tempo em que se aprimora na atividade docente.	➤ Curso de extensão voltado para o reforço escolar em matemática aplicado nas escolas da rede municipal e estadual. ➤ Curso de extensão voltado para treinamento de alunos da educação básica voltado para as olimpíadas de matemática das escolas públicas.
➤ Institucionalizar prática de atualização periódica das bases curriculares	Atualizar o Projeto Político Pedagógico do Curso.	Realizar reuniões, com o corpo docente do curso, voltadas para a apreciação e



**MINISTÉRIO DA EDUCAÇÃO
UNIVERSIDADE FEDERAL DO PIAUÍ
CAMPUS UNIVERSITÁRIO SENADOR HELVÍDIO N. DE BARROS**

Rua Cícero Duarte, nº. 905 - Bairro Junco-64.607-670-Picos-PI.
Fone: (89) 3422-4200/3422-4389



		reformulação do projeto Político Pedagógico do Curso de Licenciatura em Matemática.
➤ Fomentar a participação e a melhoria continuada da UFPI em ranking internacionais como Quacquarelli Symonds (QS)		

2.9.7 RESUMO DAS ATIVIDADES REALIZADAS EM 2019

2.9.7.1. ADMINISTRATIVAS

ASSEMBLEIA DE CURSO	<ul style="list-style-type: none">➤ Solicitações de afastamento parcial dos Professores Bruno Vasconcelos Mendes Vieira e João Santos Andrade para cursar doutorado na área de Geometria e Otimização, respectivamente, na UFPI; Daniel da Costa Silva para cursar doutorado na área de Geometria na UFAL; Anísia Maria da Rocha Nogueira para cursar doutorado na área de Estatística na USP/UFSCar.➤ Prorrogação de afastamento dos Professores Francisco Gilberto de Sousa Carvalho para dar continuidade ao curso de doutorado na UFAL e Klaudia Craveiro da Cunha para dar continuidade ao mestrado na área de ensino de Matemática na USP-SP.➤ O colegiado do curso indica como prioritária a área Matemática, Física e Estatística para integrar o plano anual de qualificação docente de 2020.
----------------------------	--



**MINISTÉRIO DA EDUCAÇÃO
UNIVERSIDADE FEDERAL DO PIAUÍ
CAMPUS UNIVERSITÁRIO SENADOR HELVÍDIO N. DE BARROS**

Rua Cícero Duarte, nº. 905 - Bairro Junco-64.607-670-Picos-PI.

Fone: (89) 3422-4200/3422-4389



- Foram aprovados os coordenadores Alex Sandro Lopes Santos para o laboratório LIFE e o professor Antonio José Freitas de Oliveira para o Laboratório de Ensino e Pesquisa em Matemática.
- Durante o ano de 2019 foram aprovadas as progressões funcionais dos seguintes docentes: Josimar Mendes de Vasconcelos, Anísia Maria da Rocha Nogueira, Francisco Gilberto de Sousa Carvalho e João Santos Andrade.
- Em 2019.2 uma monitoria remunerada para a disciplina de Cálculo Diferencial e Integral I. Em 2020.1 duas monitorias remuneradas para as disciplinas de Cálculo Diferencial e Integral I e Fundamentos de Matemática Elementar e as demais disciplinas foram contempladas com monitorias não remuneradas.
- Comissão eleitoral escolhida: Daniel da Costa Silva (presidente), Erik Rodarte Lopes (membro docente), Anísia Maria da Rocha Nogueira (membro docente) e Fernando Gonçalves Alexandrino de Sousa (membro discente).
- Foram aprovados para membros do Conselho do CSHNB os professores Pedro Paulo da Silva e Alex Sandro Lopes Santos.
- Foi aberto edital de remoção interna para o preenchimento da vaga oriunda da exoneração do professor Josimar Mendes de Vasconcelos. A banca do edital foi composta por: Erik Rodarte Lopes (presidente), Pedro Paulo da Silva (membro), Anísia Maria da Rocha Nogueira (membro) e Alex Sandro Lopes Santos (suplente). Houve um (1) inscrito na seleção, a saber, Marcos Antonio Alves Pereira, sendo aprovado para a vaga.

2.9.7.2 ENSINO, PESQUISA E EXTENSÃO:



MINISTÉRIO DA EDUCAÇÃO
UNIVERSIDADE FEDERAL DO PIAUÍ
CAMPUS UNIVERSITÁRIO SENADOR HELVÍDIO N. DE BARROS

Rua Cícero Duarte, nº. 905 - Bairro Junco-64.607-670-Picos-PI.

Fone: (89) 3422-4200/3422-4389



PESQUISA

Docente: Josimar Mendes de Vasconcelos

Artigos aceitos para publicação:

- Título: Goodness-of-fit Measures Based on the Mellin Transform for Beta Generalized Lifetime Data
Periódico: Journal of Statistical Computation and Simulation
- Título: The Compound Truncated Poisson Cauchy Model: A Descriptor for Multimodal Data
Periódico: Computational and Applied Mathematics
- Título: New Mellin-based Estimation and GoF Criteria for the Beta-Weibull Model
Periódico: Statistical Papers.

EXTENSÃO

Docente: Anisia Maria da Rocha Nogueira

- Participação no I Seminário de Residência Pedagógica (SERP) da Universidade Federal do Piauí.
- Minicurso na VII SEMAPI. Título: Olimpíadas de Matemática: explorando desafios.
- Apresentação no SIUFPI. PROGRAMA RESIDÊNCIA PEDAGÓGICA – RP.

Modalidade: Banner

- Título: A Festa do Pi. Residentes: Ana Paula Ferreira Cabral; Caroline Mithieli Viera Gomes.
- Título: Jogos e Brincadeiras: Construir para Aprender. Residentes: José Fernandes da Silva; Jéssica Maria Oliveira Siqueira.
- Título: Oficinas sobre Conjuntos Numéricos nas Turmas de 1ª Série do Ensino Médio na Unidade Escolar Miguel Lidiano. Residentes: Neurandir Gomes Oliveira; Tanires Ribeiro Custódia.
- Título: Resolução de Itens de Matemática nos Anos Finais do Ensino Fundamental e Ensino Médio. Residente: Luis Paulo Rocha de Sousa.
- Título: I Gincana de Matemática do CETI Marcos Parente: Todos unidos por uma mesma ciência. Residentes: Angela Marina da Silva; Fernando Gonçalves Alexandrino de Sousa.
- Título: A Metodologia Diversificada e Contextualizada como meio de Melhoria na Qualidade do Ensino da Matemática nos Anos Finais do Ensino Fundamental. Residentes: Romilda Reneuda de Araújo; Vanessa Brito de Farias.
- Título: A Impostância da Didática no Ensino da Matemática. Residentes: Bárbara Maria Sousa Carvalho; Brenda Grisostomo de Sousa; Maria Daiane de Sousa Gomes.



MINISTÉRIO DA EDUCAÇÃO
UNIVERSIDADE FEDERAL DO PIAUÍ
CAMPUS UNIVERSITÁRIO SENADOR HELVÍDIO N. DE BARROS

Rua Cícero Duarte, nº. 905 - Bairro Junco-64.607-670-Picos-PI.
Fone: (89) 3422-4200/3422-4389



- Título: Ensino e Aprendizagem de Matemática de Maneira Lúdica Utilizando a música na Unidade Escolar Ozildo Albano. Residentes: João Benvindo Rodrigues Neto; Paula Kauane de Lima Leal.
- Título: Aproveitamento do Ensino-aprendizagem Através de Jogos com Aplicações Matemáticas na Unidade Escolar Ozildo Albano. Residentes: Adriana Guimarães Costa; Lahanna Ellen dos Santos Barros; Wallison de Araújo Oliveira.

Modalidade: Apresentação Oral.

- Título: Oficinas sobre Conjuntos Numéricos nas Turmas de 1ª Série do Ensino Médio na Unidade Escolar Miguel Lidiano. Residentes: Neurandir Gomes Oliveira; Tanires Ribeiro Custódia.
- Título: Jogos e Brincadeiras: Construir para Aprender. Residentes: José Fernandes da Silva; Jéssica Maria Oliveira Siqueira.

Docente: Alex Sandro Lopes Santos

- Minicurso na VII SEMAPI. Título: Um Convite a Geometria Diferencial.
- Palestra na VII SEMAPI. Título: A Matemática do Infinito.
- Orientações de Apresentações Oraís na VII SEMAPI:
 - Título: Teorema Fundamental da Álgebra. Discente: Davi Severo de Castro Neto.
 - Título: É possível Construir um Triângulo cujos lados estão em PG de razão q . Discente: Geovane Rocha de Araújo.
 - Título: Problemas de Integrais em Termos Finitos. Discente: Manuel Ramon Santos Carvalho.
 - Título: Comparando Exponenciais Aninhadas Envolvendo Alternadamente os Números “ e ” e “ π ”. Discentes: Matheus Leal dos Santos.

Docente: Erik Rodarte Lopes

- Minicurso na VII SEMAPI. Título: Equações Polinomiais e os Vestibulares do ITA e do IME.
- Apresentação no SIUFPI. PROGRAMA INSTITUCIONAL DE BOLSAS DE INICIAÇÃO À DOCÊNCIA – PIBID. **Modalidade: Banner**
 - Título: Intervenção Matemática: Reforço de Matemática Básica para alunos de 1º Ano do CETI Mário Martins. Discentes: Christian Ritchelly de Brito; Fernanda Karine Silva Santos; Italo Mateus de Sá Deus; Leirton de Oliveira Vieira.
 - Título: Oficinas de Matemática: Desenvolvendo os Descritores do Sistema de Avaliação Educacional Do Piauí – Saepi. Discentes: Brendo Vinícius Pereira Leal; Carlos Eduardo da Silva Leal; Douglas Santos Silva; Ismael de Sousa Fontes; Pedro Henrique Pereira.
 - Título: Curso Preparatório para Obmep 2019: Promovendo a Difusão da Cultura Matemática. Discentes: Lenilson José de Oliveira Vieira; Matheus Leal dos Santos; Samuel Alves de Sousa; Cleydiel Edmar da Silva.



**MINISTÉRIO DA EDUCAÇÃO
UNIVERSIDADE FEDERAL DO PIAUÍ
CAMPUS UNIVERSITÁRIO SENADOR HELVÍDIO N. DE BARROS**

Rua Cícero Duarte, nº. 905 - Bairro Junco-64.607-670-Picos-PI.

Fone: (89) 3422-4200/3422-4389



- Título: Minicurso de Matemática: Preparatório Para o Concurso ESA. Discentes: Antonio Ferreira do Nascimento; Antônio Marcos Barros da Silva Sousa; Davi Severo de Castro Neto; José Ramon do Nascimento; Manuel Ramon Santos Carvalho.
- Título: A Relação da Música com a Matemática e sua Influência no Ensino. Discentes: José Ivan Luz Batista; Liandra Karine de Souza Almondes; Maria Eirilânia Jataí Rodrigues; Maria Suzane Leal Rocha; Samuel Calisto Alves.
- Título: Dia da Matemática: A Aplicação de Jogos e Desafios Matemáticos como Estimulante ao Interesse dos Discentes pela Disciplina. Discentes: Cleydiel Edmar da Silva; Dariele Santos Veloso; Sivanildo Muriel de Sousa; Bruna Maria de Sousa.

Docente: Pedro Paulo da Silva

- Coordenação da VII Semana de Matemática de Picos (VII SEMAPI)

Docente: Cícero Fagner Alves da Silva

- Minicurso na VII SEMAPI. Título: Métodos e Técnicas de Resolução de Problemas.
- Orientação de Apresentação Oral na VII SEMAPI:
 - Título: Teorema de Green. Discente: Luís Paulo Rocha de Sousa.

Docente: Antônio José Freitas de Oliveira

- Minicurso na VII SEMAPI. Título: Introdução ao Software Geogebra.
- Participação na VII SEMAPI. Amostra de material didático e jogos matemáticos.

Docente: Chagleuton Pereira da Chagas

Minicurso na VII SEMAPI. Título: Histórias e Soluções de Problemas Matemáticos.



2.10 Coordenação do Curso de Sistemas de Informação

2.10.1 DADOS GERAIS DO CURSO

COORDENAÇÃO DO CURSO DE BACHARELADO EM SISTEMAS DE INFORMAÇÃO

COORDENADORA: **PATRÍCIA VIEIRA DA SILVA BARROS E ISMAEL DE HOLANDA LEAL**

SUBCOORDENADOR: **ISMAEL DE HOLANDA LEAL**

VIGÊNCIA DO MANDATO: **25/06/2019 à 24/06/2021 (2 ANOS)**

ATO DA REITORIA: **1145/19**

2.10.2 COORDENAÇÃO DO CURSO (2017-2019)

ATIVIDADES ADMINISTRATIVAS	DELIBERAÇÕES/ASSUNTOS	OBSERVAÇÕES
Renovação de contrato de professor substituto	- Solicitação de renovação de contrato de professor substituto dos professores Alan Rafael xxxx e Francisca Pâmela Carvalho Nunes	
Reuniões com o Reitor e Reitoria Itinerante	- Participação de reunião com o Reitor e membros da Reitoria Itinerante para solicitação de melhorias referente à estrutura do curso	
Matrícula Curricular	- Solicitação de matrícula curricular de alunos ingressantes do SISU	



MINISTÉRIO DA EDUCAÇÃO
UNIVERSIDADE FEDERAL DO PIAUÍ
CAMPUS UNIVERSITÁRIO SENADOR HELVÍDIO N. DE BARROS

Rua Cícero Duarte, nº. 905 - Bairro Junco-64.607-670-Picos-PI.
Fone: (89) 3422-4200/3422-4389



Oferta de disciplinas	- Solicitação da oferta de disciplinas para os períodos letivos de 2017 a 2020.1	
Oferta de monitorias	- Oferta de monitorias remuneradas e não remuneradas para os períodos letivos de 2017 a 2020.1.	
Reserva de salas de aula	- Solicitação de reserva de salas de aulas para as disciplinas do Curso de SI.	
Reserva do Auditório	- Reserva do auditório novo para realização do IX SINFO – Simpósio de Sistemas de Informação.	
Participação de alunos no ENUCOMP 2019	- Solicitação de transporte para participação dos alunos do Curso no ENUCOMP 2019 em Teresina	- Participaram 40 estudantes do curso, com artigos apresentados por alunos do ICV e uma publicação de artigo
Contratação de Professor Substituto	- Solicitação de processo seletivo para contratação de 02 professores substitutos TP-40h para atender a demanda de disciplinas do curso para o período 2020.1	- Processo autorizado via SIPAC pelo SRH
Solicitação de livros na área de Sistemas de Informação	- Solicitação de livros na área de Sistemas de Informação para biblioteca do Campus para atualização de acordo com o novo PPC;	
Solicitação de Lâurea Universitária	Solicitação de Lâurea Universitária para formandos de 2017.2 a 2019.2	



MINISTÉRIO DA EDUCAÇÃO
UNIVERSIDADE FEDERAL DO PIAUÍ
CAMPUS UNIVERSITÁRIO SENADOR HELVÍDIO N. DE BARROS

Rua Cícero Duarte, nº. 905 - Bairro Junco-64.607-670-Picos-PI.
Fone: (89) 3422-4200/3422-4389



Solicitação de Cadastro de Projetos de Extensão	Solicitação de Cadastro de 4 Projetos de Extensão com 8 bolsas remuneradas para os monitores (alunos) intitulados: “Informática para Todos”, “Introdução à Programação Web”, “Introdução à Programação Python” e “Introdução à Linguagem de Programação, Arquitetura e Automação em Arduino”	
Solicitação de computadores para laboratórios da Graduação	Solicitação de computadores para os laboratórios da Graduação	Solicitação atendida via STI
Solicitação de Cancelamento de 06 (seis) Disciplinas	Solicitação ao DAA- PREG de cancelamento de 6 disciplinas no período 2018.2, visto não ter professores para as disciplinas	
Solicitação de Diárias para professores participarem de eventos científicos	Solicitação de Diárias para professores participarem de eventos científicos	
Solicitação de Transporte para visita técnica	Solicitação de Transporte para visita técnica em Empresas de Informática na macro-região de Picos	
Solicitação de sala para funcionamento da Empresa Junior	Solicitação de sala para funcionamento da Empresa Junior	Solicitação atendida via Direção do Campus
Liberação do uso dos laboratórios de informática do curso de Sistemas de Informação	Liberação do uso dos laboratórios de informática do curso de Sistemas de Informação para outros cursos	
Plano Anual de Qualificação Docente	Encaminhamento dos Planos Anuais de Qualificação Docente 2017, 2018, 2019 e 2020 para Pro- Reitoria de Pós-Graduação	



2.10.3 COLEGIADO DO CURSO DE BACHARELADO EM SISTEMAS DE INFORMAÇÃO

COMPOSIÇÃO DO COLEGIADO: Prof^a Ma. **Patrícia Vieira da Silva Barros** (Presidente); Prof. Me. **Ismael de Holanda Leal** (Vice-Presidente); Profa. Dra. **Juliana Oliveira de Carvalho** (membro titular); Prof. Me. Francisco das Chagas Imperes Filho (membro titular); **Alita Kallyne do Nascimento** (membro titular discente); **Francisco Pablo de Moura** (membro suplente discente).

VIGÊNCIA DO MANDATO: 02 anos

ATIVIDADE	DELIBERAÇÕES/ASSUNTOS	OBSERVAÇÕES
- Análise de processo de progressão funcional docente		
Análise e julgamento de processos de solicitação de afastamento para qualificação docente em nível de doutorado	- Profa. Alcilene Dalília de Sousa, Prof. Dennis Sávio Martins da Silva e Profa. Patricia Medyna Lauritzen de Lucena Drumond	
- Análise e discussão das alterações do PPC do curso propostas pelo NDE	- Indicação de alterações no PPC do curso	
- Definição das 05 monitorias remuneradas do curso	- Aprovada monitorias remunerada para disciplinas com maior índice de reprovação: - Algoritmos e Programação I, Algoritmos e Programação II, Banco de Dados I, Circuitos Digitais e Estrutura de Dados I	



MINISTÉRIO DA EDUCAÇÃO
UNIVERSIDADE FEDERAL DO PIAUÍ
CAMPUS UNIVERSITÁRIO SENADOR HELVÍDIO N. DE BARROS

Rua Cícero Duarte, nº. 905 - Bairro Junco-64.607-670-Picos-PI.
Fone: (89) 3422-4200/3422-4389



- Definição das datas de entrega dos planos de ensino para apreciação pelo colegiado	- Aprovada data de entrega; - Aprovação dos planos de ensino;	
- Mudança do Laboratório de Informática e Pesquisas Poéticas Digitais (LIPPO) para PAAD	- Aprovação do novo professor responsável pelo Laboratório, o Prof. Dr. Glauber Dias Gonçalves	
- Atualização dos membros do Colegiado e NDE	- Aprovação dos nomes dos professores escolhidos em assembleia de professores para compor o NDE e Colegiado;	
Processo Seletivo para Professor Substituto	Definição da Banca do Processo Seletivo para 2020.1	

2.10.4 NÚCLEO DOCENTE ESTRUTURANTE DO CURSO DE SISTEMAS DE INFORMAÇÃO

COMPOSIÇÃO DO NDE: **Patrícia Vieira da Silva Barros** (coordenadora); **Antonio Oseas de Carvalho Filho** (membro titular); **Francisco Airton Pereira da Silva** (membro titular); **Glauber Dias Gonçalves** (membro titular); **Déborah Maria Vieira Magalhães** (membro titular); **Romuere Rodrigues Veloso e Silva** (membro titular); **Flávio Henrique Duarte de Araújo** (membro titular) e **Rayner Gomes Sousa** (membro titular).



VIGÊNCIA DO MANDATO: 02 anos

ATIVIDADE	DELIBERAÇÕES/ASSUNTOS	OBSERVAÇÕES
Atualização do NDE	- Inclusão dos nomes dos Professores: Déborah Maria Vieira Magalhães, Glauber Dias Gonçalves e Rayner Gomes Sousa.	
Avaliação e reformulação do PPC com Matriz Curricular 04 do curso de Sistemas de Informação	- Reformulação das normas de TCC com aceitação de artigo aprovado em evento ou periódico com Qualis mínimo B como Trabalho de Conclusão de Curso. - Atualização das ementas de algumas disciplinas. - Correção das atividades complementares; - Atualização dos relatórios de estágios e correção dos pré-requisitos dos estágios.	
Atualização do PPC com Matriz Curricular 04	Mudanças no fluxograma do curso e atualização do template do TCC	



2.10.5 ATIVIDADES REALIZADAS NA ÁREA DE PESQUISA E EXTENSÃO

PESQUISA

Docente: Antonio Oseas de Carvalho Filho

Coordena o Projeto de ICV intitulado “Metodologias de redução de falsos positivos usando descritores de forma e textura” com 3 orientandos de ICV cadastrados no projeto. Participação em Eventos Científicos Nacionais e Regionais com Apresentação de Trabalhos

Publicações a nível nacional: 06 publicações

Publicações a nível regionais: 12 publicações

Publicação de Capítulo de livro: 01 publicação

Docente: Romuere Rodrigues Veloso e Silva

Pesquisa na area de Processamento Digital de Imagens, Reconhecimento de Padrões, Visão Computacional e Inteligência Computacional. Participação em Eventos Científicos Nacionais e Regionais com Apresentação de Trabalhos.

Docente: Flavio Henrique Duarte de Araújo

Pesquisa na area de Inteligência Computacional, Processamento Digital de Imagens, Reconhecimento de Padrões e Aprendizado de Máquina, com ênfase em *Deep Learning*. Participação em Eventos Científicos Nacionais e Regionais com Apresentação de Trabalhos.

Docente: Deborah Maria Vieira Magalhães

Pesquisa na area de Engenharia aplicada ao monitoramento de desastres naturais, processamento e classificação de áudio em cenários urbanos context musical. Participação em Eventos Científicos Nacionais e Regionais com Apresentação de Trabalhos.

Docente: Glauber Dias Gonçalves

Pesquisa na area de Ciência da Computação, com ênfase em análise e modelagem de desempenho de sistemas distribuídos em larga escala, caracterização de cargas de trabalho e de padrões de comportamento de usuários.

Docente: Juliana Oliveira de Carvalho

Pesquisa na area de Ciência da Computação, com ênfase em Sistemas Distribuídos, Computação em Nuvem, Microserviços e Desenvolvimento de Aplicações para Nuvem.



MINISTÉRIO DA EDUCAÇÃO
UNIVERSIDADE FEDERAL DO PIAUÍ
CAMPUS UNIVERSITÁRIO SENADOR HELVÍDIO N. DE BARROS

Rua Cícero Duarte, nº. 905 - Bairro Junco-64.607-670-Picos-PI.
Fone: (89) 3422-4200/3422-4389



EXTENSÃO

Docente: Antonio Oseas de Carvalho Filho

Coordenou dois Projetos de Extensão intitulados “Introdução a Programação WEB” e “Introdução de Programação da Linguagem Python” com 4 bolsistas e 12 voluntários no projeto.

Docente: Romuere Rodrigues Veloso e Silva

Coordena o Projeto de Extensão intitulado “Instalação de Redes de Cabeamento Estruturado” com alunos bolsistas e voluntários.

Docente: Flavio Henrique Duarte de Araújo

Coordena o Projeto de Extensão intitulado “Montagem e Manutenção de Computadores visando o Mercado de Trabalho” e “Olimpíada Brasileira de Informática: despertando o interesse dos estudantes da macrorregião de Picos por Programação”, com alunos bolsistas e voluntários.

Docente: Deborah Maria Vieira Magalhães

Coordena o Projeto de Extensão intitulado “Instalação e configuração de servidores visando o mercado de trabalho”, com alunos bolsistas e voluntários.

Docente: Patrícia Vieira da Silva Barros

Coordenou o Projeto de Extensão intitulado “Informática para Todos” com 2 bolsistas e 6 voluntários no projeto.

2.11 Coordenação do Curso de História (RELATÓRIO NÃO ENVIADO)



3. Assessorias Especiais

3.1 Assessoria de Ensino

SETOR: Assessoria de Ensino		
SERVIDORES LOTADOS: Maria Cézar de Sousa (Assessora de Ensino); Gláucia Nonato Porto (Técnica em Assuntos Educacionais) e João Moura Leal Filho (Secretário dos Cursos de Graduação).		
RESPONSÁVEL PELO SETOR: Maria Cézar de Sousa (Assessora de Ensino)		
ATRIBUIÇÕES: (Conforme o Regimento Interno do CSHNB (Resolução 041-2016 - COSUN)) – Coordenar as atividades de ensino, planejamento e orientação, supervisionando e avaliando estas atividades, para assegurar a regularidade do desenvolvimento do processo educativo; assessorar nas atividades de ensino, pesquisa e extensão; elaborar o relatório anual de atividades da Assessoria de Ensino, utilizando roteiro definido pela Assessoria de Planejamento; articular-se com os órgãos da UFPI visando assegurar o fluxo sistemático de informações na esfera de sua competência; propor e implementar normas para o constante aperfeiçoamento e controle das suas atividades e serviços; monitorar os resultados da implantação de programas e projetos acadêmicos do Campus; colaborar na promoção e na divulgação de publicações, eventos e calendários de atividades de ensino, pesquisa e extensão.		
RESUMO ATIVIDADES REALIZADAS	2019 (DADOS ALCANÇADOS)	PROPOSTA DE TRABALHO 2020
Atividades de assessoramento sobre normas institucionais relacionadas ao ensino e legislação correlata. Suporte no processo de construção do Plano Anual de Qualificação Docente	<u>Janeiro a dezembro de 2019:</u> - Realização regular de atividades de divulgação (via site e email), esclarecimento e orientação a docentes acerca de normas e resoluções sobre: Progressão docente, criação e Portaria de Reconhecimento do Curso, Eleições para coordenador e subcoordenador; dispensa de disciplinas; representação estudantil; afastamento docente; atividades esporádicas - Assessoramento com elaboração de pareceres para as Coordenações de Cursos nos tópicos:	Assessoramento presencial e remoto regular à diretoria, às coordenações de curso, aos docentes e aos alunos quanto à legislação institucional e procedimentos no preenchimento de Planos e Programas relacionados ao ensino.



	<p><i>Processo de vistas e revisão de correção de avaliações; funcionamento dos Colegiados de Curso; seleção de professor substituto; normas e procedimentos relativos à Oferta de Turmas, bem como alternativas de alteração na Oferta para otimização de fluxo curricular de aluno; oferta de disciplina em caráter especial; oferta de Turmas Bimestrais; Plano Anual de Qualificação Docente; sobre Láurea Universitária; oferta de disciplinas e distribuição de carga horária;</i></p> <p>- Atividades de superintendência relacionadas às tarefas e demandas das coordenações de cursos, direcionadas aos secretários das coordenações, prestando os seguintes tipos de atendimento: <i>Apoio; Assessoria; cooperação técnica; intervenção; orientação; supervisão; suporte</i></p> <p>- atendimentos individualizados a professores em variadas temáticas na esfera de atuação da A.E.</p> <p>- atendimentos individualizados a discentes envolvendo os assuntos: <i>antecipação de colação de grau; regularização de disciplinas pendentes (disciplina em caráter especial, turmas bimestrais); necessidade de cumprimento de pré-requisitos para aluno formando; transferência voluntária; matrícula curricular; trancamento do curso e demais assuntos constantes nas Normas</i></p>	
--	--	--



	<p><i>de Graduação (Resolução 177/12-CEPEX);</i></p> <p><i>- Atendimento presencial e remoto ao público externo à UFPI acerca de:</i> <i>oferta de cursos, em parceria com as coordenações de cursos por meio de seus professores, de nivelamento à alunos da UFPI e da comunidade externa.</i></p>	
Gestão do conhecimento	<p><u>Janeiro a dezembro de 2019:</u></p> <p>- Atividades de planejamento e criação e compilação de material instrucional para a clientela da A.E.</p> <p>- Triagem, organização, manutenção e compartilhamento do acervo de legislação arquivada no setor;</p>	<p>•Atuar na gestão do conhecimento para a clientela da A.E.</p>
Promoção de reuniões, visitas, Construção, análise e divulgação de trabalhos estatísticos relacionados ao ensino, pesquisa e extensão, que proporcionem orientação, planejamento e avaliação do processo educativo.	<p><u>Fevereiro a novembro de 2019:</u></p> <p>- Trabalhos estatísticos relacionados ao ensino, pesquisa e extensão</p> <p>- Coordenação e supervisão dos procedimentos relacionados à matrícula institucional do SISU e LEDOC (planejamento, execução, processos pós-matrícula)</p>	<p>•Organizar reuniões periódicas com docentes e coordenadores com o objetivo de realizar planejamentos e avaliações do processo educativo no CSHNB;</p> <p>•Realizar trabalhos estatísticos específicos em relatórios a serem apresentados à diretoria e às coordenações com o intuito de comparar o real com o ideal e subsidiar um planejamento estratégico com o objetivo de contribuir para o desenvolvimento do ensino;</p> <p>•Acompanhar a efetivação do Plano de Desenvolvimento Institucional (PDI) por meio da construção de relatórios apresentados anualmente à diretoria.</p>



<p>Apresentação do Regimento Geral da UFPI e das Normas de Graduação a docentes e alunos por meio de participações em reuniões docentes e em Seminários de Introdução ao Curso ofertado aos calouros.</p>	<p><u>Fevereiro e agosto de 2019:</u></p> <p>- Participação na Recepção dos Calouros 2019.1 e 2019.2 (planejamento, exposição, atividades);</p>	<p>- Apresentar a UFPI/CSHNB e sua legislação (Regimento Geral e Normas de Graduação) aos Professores e alunos por meio de participações em reuniões docentes e em Seminários de Introdução ao Curso das graduações existentes no Campus.</p>
<p>Assessoria às Coordenações de Curso relacionadas à Avaliação, Reconhecimento e Renovação de reconhecimento dos Cursos de Graduação pelo MEC.</p>	<p><u>agosto de 2019:</u></p> <p>- reunião com docentes, coordenadores e alunos dos cursos de Enfermagem e Nutrição para exposição de palestra sobre o ENADE.</p>	<p>•Assessorar aos coordenadores de curso na logística de organização documental quando das visitas in loco do MEC para fins de avaliação dos cursos.</p>
<p>Orientar e avaliar atividades de nivelamento em parceria com as Coordenações dos Cursos de Graduação e o NAE (Núcleo de Assistência Estudantil) do Campus.</p>	<p><u>janeiro a dezembro de 2019:</u></p> <p>- Confecção, emissão e envio/entrega de certificados de cursos de nivelamento dos Projetos BIAMA/BIASE;</p>	<p>•Desenvolver estratégias junto com Coordenações e docentes, Núcleo de Assistência Estudantil (NAE) com o objetivo de ajudar os alunos com dificuldade de aprendizagem em disciplinas com mais de duas reprovações, evitando assim a evasão de alunos ou cancelamento do curso pela universidade;</p> <p>•Orientar docentes na construção de atividades de nivelamento com o objetivo de auxiliar alunos com dificuldades de aprendizagem;</p>



Coletar dados e enviar à DIAI (Diretoria de Informação e Avaliação Institucional) – atual Diretoria de Governança - para censo da educação superior.	- Construção do Relatório com dados para subsidiar censo Superior da Educação para encaminhamento a Diretoria de Informação e Avaliação Institucional.	Elaborar relatórios solicitados pela Diretoria relacionados ao ensino.
Gestão de documentos	<u>janeiro a dezembro de 2019:</u> 579 processos de diplomas tramitados	Otimizar os procedimentos envolvendo a emissão de diplomas

3.2. Assessoria de Ações de Pesquisa

SETOR: Assessoria de ações de pesquisa
RESPONSÁVEL: Prof. Dr. Antonio oseas de carvalho filho
ATRIBUIÇÕES: Traçar diretrizes para pesquisa no âmbito do <i>Campus</i> , obedecida a orientação geral estabelecida pela UPI; Prestar assessoramento às atividades dos projetos de pesquisa universitária vinculados ao <i>Campus</i> ; Apresentar políticas de pesquisa para os cursos; Elaborar relatório anual de atividades de pesquisa e pós-graduação, utilizando roteiro básico definido pela Coordenadoria de Planejamento; Enviar aos órgãos competentes os relatórios que se fizerem necessários; Gerenciar as publicações do <i>Campus</i> ; Cumprir e fazer cumprir o que determina a resolução de alocação de carga-horária para pesquisa; Coletar e organizar os dados de projetos de pesquisa do <i>Campus</i> , visando a racionalização, o desenvolvimento e o acompanhamento dos mesmos; Assessorar Coordenadores e pesquisadores na captação de recursos eternos para financiamento de programas e projetos na área de pesquisa.
RESUMO DE ATIVIDADES PLANEJADAS E REALIZADAS EM 2019
<ul style="list-style-type: none">✓ Reuniões com a comissão de pesquisa para discutir assuntos pertinentes a ações que dizem respeito a cada curso do CSHNB;✓ Reuniões junto a PROPESQI para apresentação das demandas surgidas durante o ano de 2019;✓ Reuniões com os comitês gestores para tratar sobre assuntos da Pesquisa, especificamente, de assuntos relacionados ao edital de seleção 2019/2020;✓ Realização do Seminário de Iniciação Científica 2019;✓ Realização do I Seminários Integrados da UFPI - SIUFPI;



- ✓ Reuniões com a direção do campus e CSHNB e demais assessorias para levantamento de pontos positivos e negativos sobre o I SIUFPI 2019.

PROPOSTA DE TRABALHO PARA 2020

OBJETIVOS E METAS PARA 2020	ESTRATÉGIAS
➤ Ampliar a produção científica da UFPI indexados na Web of Science	➤ Criar workshops e oficinas com o objetivo de disseminar a importância dos tipos de indexação em periódicos e congressos.
➤ Promover, no mínimo uma palestra sobre temas relevantes de forma acessível ao público geral	➤ Definir em assembleia de professores ciclos de palestras abertas ao público em geral com tema de pesquisa de cada docente.
➤ Aumentar em 5% o número de discentes envolvidos no programa de iniciação científica	➤ Promover ações de disseminação da importância da qualificação para que novos professores possam a concorrer aos editais.
➤ Aumentar em 20% o número de discente envolvidos em programa de iniciação tecnológica	➤ Promover ações de disseminação da importância da qualificação para que novos professores possam a concorrer aos editais. 2) Promover oficinas para ensinar pesquisadores a criar patentes e/ou registros de softwares.
➤ Executar uma palestra ou workshop sobre instrumentos legais de apoio à pesquisa e inovação	➤ Buscar, através da comissão científica ou equivalente, parceiros/pesquisadores capacitados a ministrarem workshops sobre esta temática
➤ Renovar a comissão científica do CSHNB	➤ Buscar junto as coordenações de curso a indicação de dois professores (titular e substituto) para compor comissão.
➤ Realizar um levantamento de publicações e produções por professor	➤ Desenvolver formulário eletrônico para disseminação e coleta de dados justo ao corpo docente



3.3. Assessoria de Ações de Extensão e Cultura

SETOR: Assessoria de Ações de Extensão e Cultura – AAEC
SERVIDORES LOTADOS:
RESPONSÁVEL: Prof. Dr. Raimundo Nonato Lima dos Santos
ATRIBUIÇÕES: <p>De acordo com a Resolução nº 041/16, de 29 de setembro de 2016, do Conselho Universitário da UFPI, que “Aprova o Regimento Interno do Campus ‘Senador Helvídio Nunes de Barros’”, no Título II – Da Estrutura e dos Órgãos de Administração do CSHNB, Capítulo III – Dos Órgãos de Apoio Acadêmico, Seção II – Das Assessorias Especiais, Subseção II – Da Assessoria de Ações de Extensão e Cultura,</p> <p>“Art. 22 Compete à Assessoria de Ações de Extensão e Cultura:</p> <ul style="list-style-type: none">I – Traçar diretrizes de extensão no âmbito do Campus, obedecida a orientação geral estabelecida pela UFPI;II – Elaborar plano anual de ações extensionistas, para posterior aprovação pelo Conselho do Campus;III – Prestar assessoramento técnico e logístico à elaboração e desenvolvimento das atividades de extensão universitária;IV – Promover a integração do Campus com a comunidade externa;V – Supervisionar as atividades dos projetos de extensão vinculados ao Campus;VI – Elaborar o relatório anual de atividades de extensão, utilizando roteiro básico definido pela Coordenadoria de Planejamento;VII – Coletar e organizar os dados de projetos e/ou programas de extensão e eventos acadêmicos do Campus, visando a racionalização, o desenvolvimento e o acompanhamento dos mesmos;VIII – Avaliar os resultados de implantação de projetos e/ou programas de extensão do Campus;IX – Cumprir e fazer cumprir o que determina a resolução de alocação de carga horária para extensão;X – Assessorar a divisão de Extensão nas ações de cunho artístico-cultural dentro e fora do Campus;XI – Promover eventos que valorizem a cultura loco-regional capazes de integrar a comunidade acadêmica e comunidade externa;



XII – Fomentar a integração dos servidores que atuam nas diversas subunidades do Campus, envolvendo-os em atividades sócio culturais;

XIII – Planejar e realizar concursos de cunho artístico-cultural envolvendo a comunidade acadêmica e sociedade;

XIV – Integrar as ações culturais desenvolvidas por docentes, técnicos e discentes do Campus;

XV – Assessorar Coordenadores na captação de recursos externos para financiamentos de programas e projetos na área extensão”.

RESUMO DE ATIVIDADES PLANEJADAS E REALIZADAS EM 2019

1. Assessoramento técnico e logístico à elaboração e desenvolvimento das atividades de extensão universitária;
2. Promoção da integração do Campus com a comunidade externa, por meio de cursos e eventos;
3. Promoção de eventos que valorizam a cultura loco-regional capazes de integrar a comunidade acadêmica e comunidade externa;
4. Assessoramento nas ações de cunho artístico-cultural dentro e fora do Campus;
5. Coleta e organização de dados de projetos e/ou programas de extensão e eventos acadêmicos do Campus, visando a racionalização, o desenvolvimento e o acompanhamento dos mesmos;
6. Elaboração do Relatório anual de atividades de extensão, utilizando roteiro básico definido pela Coordenadoria de Planejamento.
7. Criação da Comissão de Organização do IX SEMEX (Seminário de Extensão e Cultura da UFPI);
8. Criação do site permanente do SEMEX para atender todos os campi da UFPI (<https://semex.ufpi.br/>);
9. Realização de Mostra de Teatro para comunidade acadêmica e externa (II Mostra TEMPUS de Teatro, realizada nos dias 08 e 09 de maio de 2019 no auditório Severo Eulálio);
10. Integração do Campus com a Comunidade externa, por meio de apresentações artístico-científicas às escolas públicas da cidade de Picos:
- 10.1 Participação das escolas CETI – Marcos Parente; Unidade Escolar Miguel Lidiano; Unidade Escolar Jorge Leopoldo no evento “Por uma história crítica: tensões sociais envolvendo jovens brasileiros dos anos 1970” (os alunos do Ensino Fundamental e Médio participaram das palestras e assistiram apresentações teatrais do projeto de extensão TEMPUS). O referido evento foi realizado no auditório Severo Eulálio nos dias 08, 09 e 10 de abril de 2019;
- 10.2 Participação das escolas CETI – Marcos Parente; Unidade Escolar Miguel Lidiano; Unidade Escolar Jorge Leopoldo e, escola privada Machado de Assis no evento “I Feira das Profissões do CSHNB”, dentro das atividades do “I SIUFPI – Seminários Integrados da UFPI” (os alunos do Ensino Fundamental e Médio participaram das palestras e assistiram apresentações teatrais do projeto de extensão TEMPUS). O referido evento foi realizado no auditório Severo Eulálio no dia 22 de novembro de 2019;



AÇÕES PLANEJADAS E NÃO REALIZADAS EM 2019

AÇÕES NÃO REALIZADAS	JUSTIFICATIVA
Criar Comitê Científico permanente de avaliação dos trabalhos do SEMEX;	Devido ao acúmulo de atividades de Ensino, sem redução de carga horária por parte do Assessor de Extensão, não foi possível elaborar um edital de seleção para composição desse comitê.

PROPOSTA DE TRABALHO PARA 2020

Objetivos	Metas	Estratégias
Estabelecer parcerias entre a UFPI e empresas e organizações sociais.	Estabelecer no mínimo uma parceria entre a UFPI e uma empresa e/ou organização social, para pelo menos uma área de atuação da PREXC: educação, saúde, cultura, outros.	<ol style="list-style-type: none">1) Realizar reuniões semestrais entre representantes da PREXC e empresas e organizações sociais, para discutir possíveis parcerias.2) Treinamento para os coordenadores de projetos/programas em parceria com o Sebrae, Senac e curso de Administração, para captação de recursos.3) Reuniões bimestrais entre os coordenadores de projetos/programas, com o Assessor de Extensão para aprimorar as ideias à serem apresentadas às empresas e/ou organizações sociais.4) Mostra de atividades dos projetos/programas para empresas e organizações sociais.
Valorizar as ações de cultura e de extensão coordenadas por	Elaborar artigos contendo o produto do trabalho realizado pelos coordenadores de	<ol style="list-style-type: none">1) Realizar periodicamente cursos de capacitação para elaboração de propostas de



<p>docentes, técnicos e organizações discentes.</p> <p>Publicar artigos científicos de extensão, por meio do envio de propostas à revista INTERAÇÃO (periódico científico da extensão e cultura da UFPI), em periodicidade Anual e de forma eletrônica no site UFPI/PREXC.</p>	<p>projetos, programas e cursos de extensão. Garantir autonomia à PREXC para diagramação e arte final de 01 Revista anual de Extensão e Cultura.</p>	<p>eventos e de projetos de cultura e de extensão, tendo como público alvo docentes, técnicos e organizações discentes.</p> <p>2) Fazer chamada pública, via site da UFPI e e-mail dos coordenadores de programas/projetos de extensão, para publicação de artigos na Revista INTERAÇÃO.</p> <p>3) Criar Comitê Científico para avaliação das propostas de artigos submetidos à Revista INTERAÇÃO.</p> <p>4) Publicar os Resumos Expandidos do SEMEX na Revista INTERAÇÃO.</p>
<p>Incentivar a oferta de programas de extensão.</p>	<p>Ampliar em 10% a oferta de programas de extensão.</p>	<p>1) Realizar fóruns de discussão para cada área de atuação da PREXC: educação, saúde, cultura, outros (para que os coordenadores possam perceber as conexões entre seus projetos de extensão e, assim, estabelecer possíveis parcerias na formulação de programas conjuntos)</p>
<p>Ofertar cursos de extensão, atrativos aos docentes da UFPI, em suas diversas áreas.</p>	<p>Ofertar anualmente cursos de línguas estrangeiras; formatação de trabalhos segundo normas da ABNT; aplicativos de exibição de slides; edição de vídeos, para os docentes e técnicos da UFPI.</p>	<p>1) Propor às coordenações dos cursos de Letras, Sistemas de Informação e Comunicação Social que ofertem cursos de extensão para os docentes e técnicos da UFPI, sobre línguas</p>



		<p>estrangeiras; formatação de trabalhos segundo normas da ABNT; aplicativos de exibição de slides; edição de vídeos.</p> <p>2) Disponibilizar, junto ao NTI, plataformas digitais no SIGAA, para a realização de cursos de extensão à distância</p> <p>3) Propor parcerias com outras instituições para ministrarem cursos na UFPI</p>
Valorizar ações e atividades culturais realizadas por discentes, professores e técnicos da UFPI.	Realizar uma Mostra Cultural, de atividades dos programas/projetos de extensão da UFPI e da comunidade externa, nas áreas de teatro, música, artes plásticas, literatura, audiovisual e dança.	<p>1) Disponibilizar, junto à Superintendência de Comunicação Social, apoio aos eventos culturais da UFPI: folders, cartazes, banners, divulgação nas diferentes mídias.</p> <p>2) Aparentar a PREXC e os campus fora de sede com equipamentos para os eventos culturais: caixas de som, microfones, pedestais, mesas de som, refletores de led, câmeras fotográficas e filmadoras, tripés para as câmeras, drones, entre outros.</p> <p>3) Reestruturar os espaços da UFPI, auditórios e salas, para a realização adequada dos eventos culturais (instalação de varas de iluminação, tapadeiras e cortinas nos auditórios, construção de</p>



		<p>camarins nos auditórios com acesso lateral ao palco)</p> <p>4) Criar a “praça da cultura”, anfiteatro, com palco elevado e arquibancada.</p> <p>5) Ofertar cursos e oficinas de noções básicas de teatro, música, artes plásticas, literatura, audiovisual e dança.</p>
<p>Instrumentalizar os coordenadores de cursos de graduação e os membros do NDE para que adequem os PPCs, incluindo 10% da carga horária total destinada a atuação de atividades de extensão.</p>	<p>Atualizar os PPCs dos cursos de Graduação, junto às suas respectivas coordenações e membros do NDE, definindo 10% da carga horária total, destinada a atuação de atividades de extensão.</p>	<p>1) Realizar oficinas sobre creditação da extensão para os coordenadores de cursos de graduação e os membros do NDE.</p> <p>2) Realizar reuniões entre representantes da PREG, os coordenadores de cursos de graduação e os membros do NDE, para discutir as atualizações dos PPCs referentes às atividades de extensão.</p>
<p>Valorizar o patrimônio cultural material e imaterial da macrorregião de Picos.</p>	<p>Catalogar os patrimônios culturais materiais e imateriais da macrorregião de Picos.</p> <p>Divulgar em diferentes mídias, em instituições de ensino, em agremiações político-partidárias e sindicais e, na Câmara Municipal, o catálogo dos patrimônios culturais materiais e imateriais da macrorregião de Picos.</p>	<p>1) Incentivar a criação de programas/projetos de extensão que tenham como atividades a catalogação dos patrimônios culturais materiais e imateriais da macrorregião de Picos.</p> <p>2) Produzir cartilhas impressas e/ou digitais, junto à Superintendência de Comunicação Social, para divulgação do catálogo dos patrimônios culturais</p>



	Realizar campanhas de reconhecimento e preservação do patrimônio cultural material e imaterial da macrorregião de Picos.	materiais e imateriais da macrorregião de Picos, em diferentes mídias, em instituições de ensino, em agremiações político-partidárias e sindicais e, na Câmara Municipal. 3) Realizar eventos sobre a importância do reconhecimento e preservação do patrimônio cultural material e imaterial da macrorregião de Picos.
--	--	--

3.4. Assessoria de Planejamento

SETOR: ASSESSORIA DE PLANEJAMENTO
SERVIDORES LOTADOS: JOSIVAN BERNARDES DE ARAÚJO
RESPONSÁVEL: JOSIVAN BERNARDES DE ARAÚJO
ATRIBUIÇÕES: Auxiliar o Coordenador Administrativo e Financeiro do CSHNB na elaboração do Plano de Desenvolvimento, na proposta orçamentária anual; participar da elaboração do relatório anual do Campus, a partir da consolidação dos relatórios produzidos pelos demais setores da unidade; realizar estudos de racionalização administrativa, de melhoria de processos e de aperfeiçoamento da estrutura organizacional do Campus; analisar dados estatísticos de acordo com as necessidades dos usuários e Elaborar modelos de relatórios anuais a serem utilizados pelas coordenações e demais coordenadorias.
RESUMO DE ATIVIDADES PLANEJADAS E REALIZADAS EM 2019
<ul style="list-style-type: none">✓ Realização do III Seminário de Gestão e Gestores do CSHNB (Gestão 2017/2021) nos dias 29 e 30/05/2019 com o tema “universidade pública, orçamento e financiamento da UFPI”;✓ Auxílio na reestruturação da página do CSHNB/Picos no site da UFPI;✓ Atualização das informações/atividades do <i>Campus</i> Senador Helvídio Nunes de Barros no site da UFPI;✓ Elaboração do relatório anual de atividades da Assessoria de Planejamento do <i>Campus</i> Senador Helvídio Nunes de Barros;✓ Consolidação dos relatórios de atividades dos setores, divisões, assessorias e coordenações do Campus Senador Helvídio Nunes de Barros;



- ✓ Coordenação das atividades envolvendo a construção do Plano de Desenvolvimento Institucional 2020-2024 e do Plano de Desenvolvimento de Unidade 2020/2024 do Campus Senador Helvídio Nunes de Barros. Foram realizadas 02 vídeoconferências com a Diretoria de Governança (DGOV-PROPLAN), 01 reunião com a Comissão Setorial de elaboração do PDI, 09 seminários com os eixos temáticos do PDI-2020-2024.

AÇÕES PLANEJADAS E NÃO REALIZADAS EM 2019

AÇÕES NÃO REALIZADAS	JUSTIFICATIVA
✓ Ampliação da propaganda de consumo consciente de energia elétrica para todo os setores administrativos, coordenações e salas de aulas do CSHNB.	✓ Mudança da Assessoria de planejamento.
✓ Consolidação dos relatórios de atividades dos setores do CSHNB para antes do fim do ano letivo de 2019.	✓ Descumprimento de prazos por parte de algumas chefias, inviabilizando a consolidação total dos relatórios do Campus em tempo proposto.

PROPOSTA DE TRABALHO PARA 2020

OBJETIVOS E METAS PARA 2020	ESTRATÉGIAS
➤ Mapear os principais processos de trabalho administrativo do Campus;	✓ Formar equipe de trabalho ✓ Selecionar método e metodologia a serem utilizados no mapeamento de processos de trabalho; ✓ Realizar reuniões com chefias e responsáveis dos setores; ✓ Coletar informações com servidores dos setores.
➤ Ampliar a campanha de Consumo Consciente de Energia Elétrica nos setores administrativos do CSHNB.	✓ Propor uso da página do Campus de Picos, no site da UFPI, para propagação de uma campanha que irá demonstrar com números e gráficos o consumo de energia elétrica no Campus e a necessidade de adotarmos medidas simples de conscientização e controle do consumo da energia nos diversos setores, salas de aulas, auditórios etc.
➤ Propor a criação de canal de comunicação direta com a comunidade acadêmica do CSHNB, para recebimento de demandas,	✓ Planejamento e elaboração do canal de comunicação;



sugestões e críticas na busca de melhoria nos serviços prestados.	<ul style="list-style-type: none">✓ Reuniões com setores envolvidos diretamente com a criação do canal de comunicação;✓ Divulgação do canal de comunicação;
➤ Conhecer a realidade administrativa e acadêmica dos outros Campi da UFPI, a fim de aprendizado e compartilhamento de rotinas gerenciais.	<ul style="list-style-type: none">✓ Viagens de servidores a outros Campi para conhecer a situação administrativa dos setores, divisões, coordenações, Superintendências e Pró-Reitorias da UFPI;✓ Realização de videoconferências com chefias de outros Campi;
➤ Cooperar com a elaboração do Plano de Desenvolvimento de Unidade 2020-2024 da CAF	<ul style="list-style-type: none">✓ Reuniões com Coordenador Administrativo-Financeiro;✓ Reuniões com servidores lotados em Pró-Reitorias e setores ligados diretamente à Coordenação Administrativo-financeira.✓ Consultas e pesquisas sobre o tema em sites de outras instituições federais;

4. Coordenação de Laboratórios

SETOR: Laboratórios Multidisciplinares de Ensino, Pesquisa e Extensão em Ciências Biológicas e Saúde
SERVIDORES LOTADOS: Alciene Pacheco da Silva, Francisca Nilcéia Macedo, Rener dos Santos de Sousa, Helber Alves Negreiros, Miriam Rodrigues de Sá, Felipe Sousa Queiroz Barbosa, Eliziane Oliveira de Lima, Lhaís Suelen Soares Leal, Taciana Rocha dos Santos, João Fernandes Duarte Neto.
RESPONSÁVEL: Jodonai Barbosa da Silva
ATRIBUIÇÕES: Os Laboratórios de Graduação são de natureza Multidisciplinar, atendendo aos Cursos de Graduação em Biologia, Enfermagem, Nutrição, Medicina e Ciências da Natureza (Educação do Campo), caracterizando-se como espaços com infraestrutura adequada para o desenvolvimento de Ensino, Pesquisa e Extensão, dos cursos ofertados pela UNIVERSIDADE FEDERAL DO PIAUÍ, CAMPUS SENADOR HELVÍDIO NUNES DE BARROS.



RESUMO DE ATIVIDADES PLANEJADAS E REALIZADAS EM 2019

- Durante o ano de 2019 foram realizadas aulas práticas das disciplinas da grade curricular dos cursos de Ciências Biológicas, Enfermagem, Nutrição, Medicina e Licenciatura em educação do campo (LEDOC);
- Visitas de alunos das escolas públicas, Municipal e Estadual, que participaram de atividades de extensão desenvolvidas pelas Ligas Acadêmicas dos cursos.
- Elaboração e apresentação e proposta da implantação de um formulário eletrônico para agendamento de aulas práticas no setor dos laboratórios multidisciplinares da UFPI (CSHNB);
- Controle de usuários (discentes estagiários, monitores ou ligantes) dos laboratórios multidisciplinares a partir da informatização dos cadastros de usuários, promovendo o monitoramento das autorizações, prazos de validade, uso monitorado dos espaços comuns fora dos horários de aulas, responsabilizações cabíveis a quaisquer danos provocados contra o patrimônio e os usuários dos laboratórios multidisciplinares;
- Levantamento, catalogação e reorganização do acervo de peças anatômicas naturais e sintéticas dos laboratórios de Anatomia I, Anatomia II e Sala de Tanques;
- Reparo de peças anatômicas naturais e sintéticas danificadas (esqueletos naturais e artificiais, e modelos anatômicos em PVC);
- Dissecção de cadáver para utilização em aulas práticas;
- Auxílio aos professores quando necessário nas aulas práticas, avaliações práticas e visitas nos eventos de extensão.

AÇÕES PLANEJADAS E NÃO REALIZADAS EM 2019

AÇÕES NÃO REALIZADAS	JUSTIFICATIVA
As atividades planejadas para 2019 foram realizadas a contento.	

PROPOSTA DE TRABALHO PARA 2020

OBJETIVOS E METAS PARA 2020	ESTRATÉGIAS
<ul style="list-style-type: none">➤ Melhores condições de desenvolvimento das aulas práticas.➤ Aquisição de novos equipamentos, materiais e insumos.	<ul style="list-style-type: none">➤ Elaboração de pedidos de materiais e insumos de acordo com as demandas dos cursos.➤ Gestão, fiscalização e pedido de renovação dos contratos vigentes.



➤ Continuidade de realização da manutenção dos equipamentos dos laboratórios.	➤ Gestão de demandas para os servidores de acordo com habilidades e atribuições.
➤ Manutenção dos serviços de recolhimento dos resíduos laboratoriais.	

5. Biotério Setorial

SETOR: Biotério Setorial de Experimentação
SERVIDORES LOTADOS: Erika de Souza Paiva
RESPONSÁVEL: Erika de Souza Paiva
ATRIBUIÇÕES: Responsável pelo manejo dos animais de laboratório (ratos e camundongos) voltados para pesquisas experimentais, nos cursos da área da saúde. Responsabilidade técnica pelas pesquisas que utilizam animais de laboratório. Limpeza e manutenção dos animais.
RESUMO DE ATIVIDADES PLANEJADAS E REALIZADAS EM 2019
<ul style="list-style-type: none">➤ Trocas de gaiolas e bebedouros dos animais de laboratório;➤ Adição de ração para alimentação dos animais de laboratório;➤ Eutanásia dos animais utilizados ao término do experimento;➤ Funções administrativas;➤ Controle de estoque tanto da cama de forragem para gaiolas como da ração;➤ Levantamento de material permanente e de consumo do Biotério;➤ Controle de consumo;➤ Análise de projetos que utilizam animais de laboratório e acompanhamento destes.

Biotério Setorial

SETOR: Biotério Setorial de Experimentação
SERVIDORES LOTADOS: Erika de Souza Paiva
RESPONSÁVEL: Erika de Souza Paiva
ATRIBUIÇÕES: Responsável pelo manejo dos animais de laboratório (ratos e camundongos) voltados para pesquisas experimentais, nos cursos da área da saúde. Responsabilidade técnica pelas pesquisas que utilizam animais de laboratório. Limpeza e manutenção dos animais.
RESUMO DE ATIVIDADES PLANEJADAS E REALIZADAS EM 2020
<ul style="list-style-type: none">➤ Biotério foi desativado para reforma.